

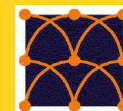

**Provincia  
di Vicenza**



**SISTAN**

Sistema Statistico  
Nazionale

# **IL TURISMO IN PROVINCIA DI VICENZA NEL 2011**

**a cura**

**Uc Statistica – Servizio Turismo**

**Assessorato all'Innovazione  
Sistemi Informativi e Statistica**

**Assessorato alle Attività  
Economiche e al Turismo**

## INDICE

Relazione attività in materia di turismo Anno 2011	pag. 2
Competenze delle autonomie territoriali e funzionali	pag. 3
Progettualita'	pag. 22
Appendice statistica - Anno 2011	pag. 25
Analisi consuntiva dei flussi turistici in provincia di Vicenza	pag. 26
Carta dei Sistemi Turistici in Provincia di Vicenza	pag. 27
Carta dei Comprensori Turistici in Provincia di Vicenza	pag. 28
<i>Analisi storica arrivi e presenze e consistenza strutture ricettive</i> Provincia di Vicenza e Comprensori : Altopiano Di Asiago Bassano Del Grappa, Recoaro Terme, Tonezza Del Cimone Vicenza	pag. 29
<i>Analisi mensile degli arrivi e delle presenze turistiche</i> Provincia di Vicenza e Comprensori : Altopiano Di Asiago Bassano Del Grappa, Recoaro Terme, Tonezza Del Cimone Vicenza, Comuni di Vicenza, Bassano, Asiago	pag. 37

# **Relazione attività in materia di turismo Anno 2011**

Vicenza, 11 aprile 2012

# Competenze delle autonomie territoriali e funzionali

Legge Regionale del 04/11/2002 n.33

Testo unico delle leggi regionali in materia di turismo

Art. 3 - Funzioni delle Province.

La provincia svolge le seguenti funzioni:

- a) presentazione, entro il 31 marzo dell'anno antecedente il triennio di riferimento, di proposte per la predisposizione del programma triennale di cui all'[articolo 14](#);
- b) verifica, nel quadro della legislazione regionale, dei livelli dei servizi offerti dagli operatori turistici;
- c) informazione, accoglienza, assistenza turistica e promozione delle singole località fatta nell'ambito territoriale della Regione. La promozione delle singole località è funzionale all'attività di informazione, di accoglienza e di assistenza al turista;
- d) rilevazione e trasmissione alla Regione dei dati e delle informazioni relativi al territorio di competenza secondo le procedure individuate dal sistema informativo turistico regionale (SIRT);
- e) classificazione di tutte le tipologie di strutture ricettive, ivi comprese quelle adibite a residenza d'epoca, sulla base di standard e requisiti obbligatori definiti dalla Regione;
- f) rilevazione delle attrezzature e dei prezzi delle strutture ricettive ai fini della loro pubblicazione;
- g) accertamento dei requisiti oggettivi e soggettivi previsti dalla legge con riguardo alle agenzie di viaggio, agli organismi ed associazioni senza fini di lucro e ai direttori tecnici di agenzia;
- h) indizione ed espletamento degli esami di abilitazione delle professioni turistiche, ivi compresa la tenuta dei relativi elenchi;
- i) tenuta dell'albo provinciale delle associazioni Pro Loco;
- l) incentivazione delle associazioni pro loco, dei loro organi associativi regionali e provinciali e dei loro consorzi;
- m) incentivazione delle sezioni del Club alpino italiano (CAI) operanti sul territorio provinciale, ai sensi dell'[articolo 117](#);
- n) gestione degli uffici provinciali di informazione ed accoglienza (IAT).

In dettaglio :

**a) Presentazione, entro il 31 marzo dell'anno antecedente il triennio di riferimento, di proposte per la predisposizione del programma triennale di cui all'articolo 14;**

La Provincia annualmente predispone il Programma di accoglienza del turista che viene poi inoltrato alla Regione Veneto per la definitiva approvazione. La giunta Provinciale con provvedimento del 08/03/2011 n. 53/19166 ha approvato il programma delle attività ed accoglienza del turista anno 2011, programma che peraltro, è stato fortemente condizionato dalla riduzione dei trasferimenti regionali.

**b) Verifica, nel quadro della legislazione regionale, dei livelli dei servizi offerti dagli operatori turistici.**

In sede di sopralluogo vengono verificati i livelli dei servizi offerti sia dalle strutture ricettive che dalle agenzie di viaggio.

**c) Informazione, accoglienza, assistenza turistica e promozione delle singole località fatta nell'ambito territoriale della Regione. La promozione delle singole località è funzionale all'attività di informazione, di accoglienza e di assistenza al turista;**

La Provincia con provvedimento del Consiglio Provinciale del 19/12/2001 nn. 58972/81 ha stabilito che le funzioni relative alla informazione, all'accoglienza e alla promozione turistica, venissero affidate ad una struttura esterna, e più precisamente al Consorzio Vicenza E', quale braccio operativo della Provincia.

E' stata quindi stipulata una apposita convenzione per il periodo dal 01/01/2002 al 31/12/2004.

Successivamente con provvedimento del Consiglio del 02/12/2004 nn. 67005/95, è stata approvata una nuova convenzione ridefinendo l'attività affidata al Consorzio con validità dal 01/01/2005 al 31/12/2009. Successivamente con provvedimento del Consiglio del 15/12/2009 n. 114 si è provveduto a prorogare la Convenzione fino al 31 dicembre 2012.

**d) Rilevazione e trasmissione alla Regione dei dati e delle informazioni relativi al territorio di competenza secondo le procedure individuate dal sistema informativo turistico regionale (SIRT);**

La Provincia ha affidato al Consorzio Vicenza E' l'attività di rilevazione dei dati che viene espletata dai singoli Uffici IAT ubicati nel territorio provinciale. La trasmissione dei dati avviene dalla Provincia, Ufficio Turismo in collaborazione con l'Ufficio Statistica.

I dati riferiti all'anno 2005 sugli arrivi e presenze turistiche nel vicentino collocano la nostra provincia al **6° posto** in ambito regionale, come si evince dalla tabella sottostante:

PROVINCIA	ARRIVI	% sugli arrivi	PRESENZE	% sulle presenze
Venezia	6.626.168	53,14%	30.275.065	53,69%
Verona	2.565.682	20,58%	11.974.087	21,24%
Belluno	801.934	6,43%	4.740.525	8,41%
Padova	1.124.029	9,01%	4.475.045	7,94%
Rovigo	246.492	1,98%	1.769.263	3,14%
<b>Vicenza</b>	<b>547.299</b>	<b>4,39%</b>	<b>1.760.579</b>	<b>3,12%</b>
Treviso	557.431	4,47%	1.393.065	2,47%
<b>TOTALE</b>	<b>12.469.035</b>	<b>100,00%</b>	<b>56.387.629</b>	<b>100,00%</b>

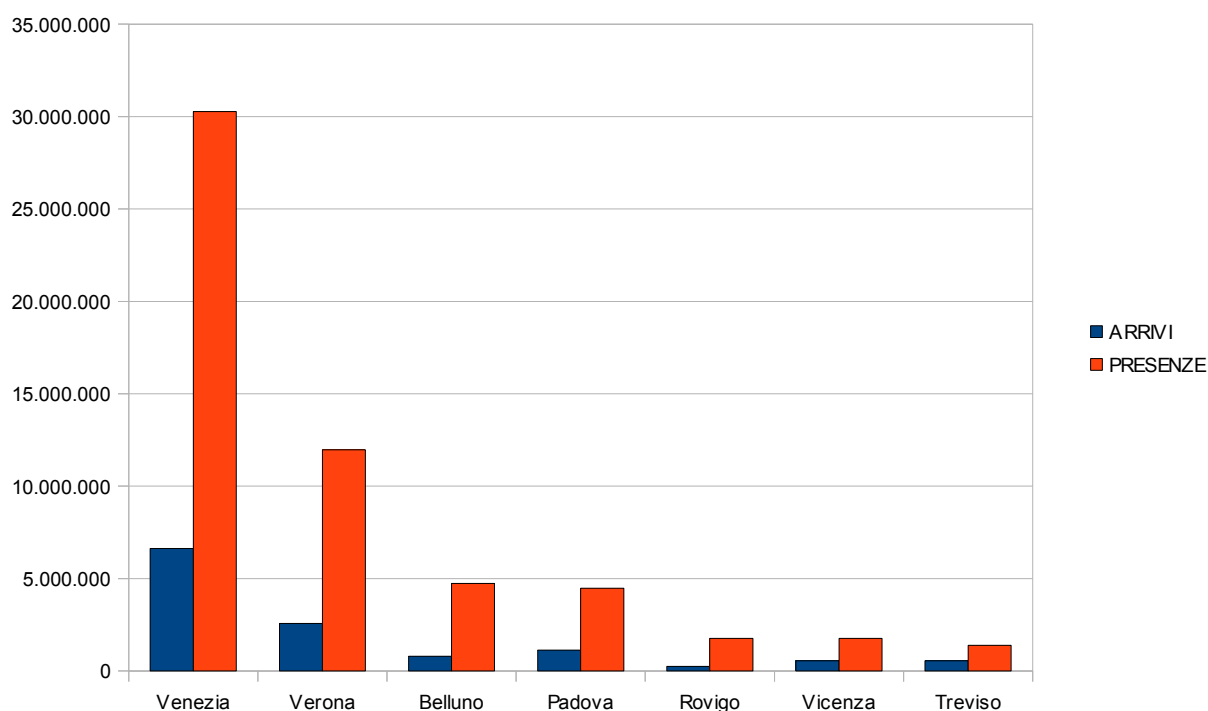

I dati riferiti all'anno 2008 sugli arrivi e presenze turistiche nel vicentino collocano la nostra provincia al **5° posto** in ambito regionale, come si evince dalla tabella sottostante:

PROVINCIA	ARRIVI	% sugli arrivi	PRESENZE	% sulle presenze
Venezia	7.279.346	51,52%	33.528.879	55,32%
Verona	3.120.077	22,08%	12.668.786	20,90%
Belluno	824.306	5,83%	4.543.074	7,50%
Padova	1.310.060	9,27%	4.464.671	7,37%
<b>Vicenza</b>	<b>661.066</b>	<b>4,68%</b>	<b>2.035.301</b>	<b>3,36%</b>
Rovigo	288.007	2,04%	1.818.762	3,00%
Treviso	646.403	4,57%	1.547.982	2,55%
<b>TOTALE</b>	<b>14.130.065</b>	<b>100,00%</b>	<b>60.607.455</b>	<b>100,00%</b>

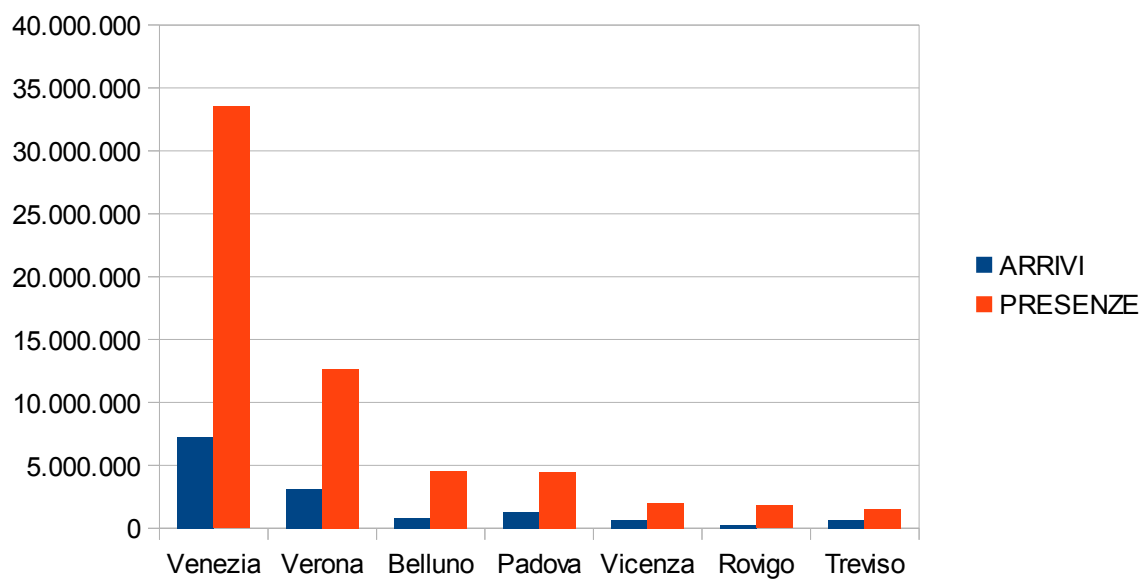

I dati riferiti all'anno 2011 sugli arrivi e presenze turistiche nel vicentino mantengono la nostra provincia al **5° posto** in ambito regionale, come si evince dalla tabella sottostante:

PROVINCIA	ARRIVI	% sugli arrivi	PRESENZE	% sulle presenze
Venezia	8.254.966	52,36%	34.978.006	55,17%
Verona	3.625.445	23,00%	14.291.494	22,54%
Padova	1.454.717	9,23%	4.607.523	7,27%
Belluno	837.852	5,31%	4.253.432	6,71%
<b>Vicenza</b>	<b>608.228</b>	<b>3,86%</b>	<b>1.937.916</b>	<b>3,06%</b>
Rovigo	277.824	1,76%	1.751.716	2,76%
Treviso	706.596	4,48%	1.580.906	2,49%
<b>TOTALE</b>	<b>15.765.628</b>	<b>100,00%</b>	<b>63.400.993</b>	<b>100,00%</b>

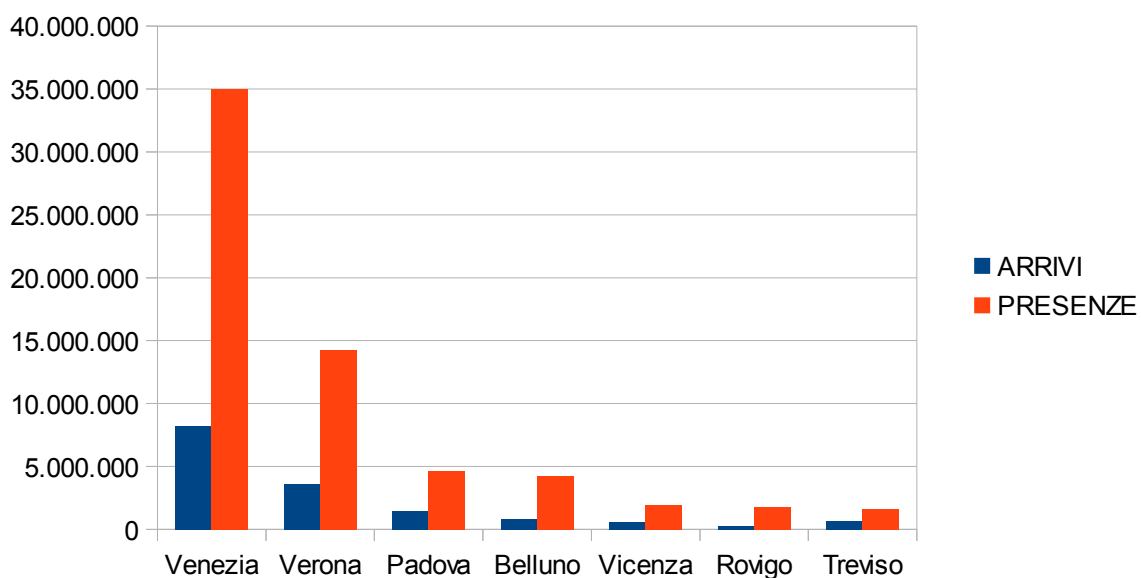



## ARRIVI

	Venezia	Verona	Belluno	Padova	Vicenza	Rovigo	Treviso
<b>2005</b>	6.626.168	2.565.682	801.934	1.124.029	<b>547.299</b>	246.492	557.431
<b>2008</b>	7.279.346	3.120.077	824.306	1.310.060	<b>661.866</b>	288.007	646.403
<b>2011</b>	8.254.966	3.625.445	837.852	1.454.717	<b>608.228</b>	277.824	706.596

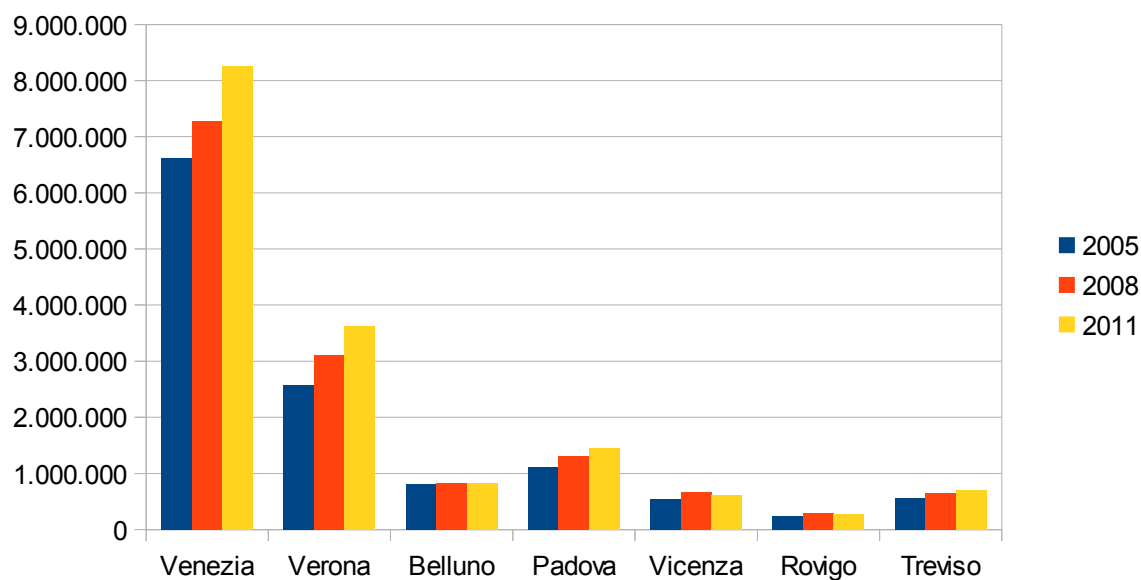

## PRESENZE

	Venezia	Verona	Belluno	Padova	Vicenza	Rovigo	Treviso
<b>2005</b>	30.275.065	11.974.087	5.085.855	4.475.045	<b>1.760.579</b>	1.769.263	1.393.065
<b>2008</b>	33.528.879	12.668.786	4.543.074	4.464.671	<b>2.035.301</b>	1.818.762	1.547.982
<b>2011</b>	34.978.006	14.291.494	4.253.432	4.607.523	<b>1.937.916</b>	1.751.716	1.580.906

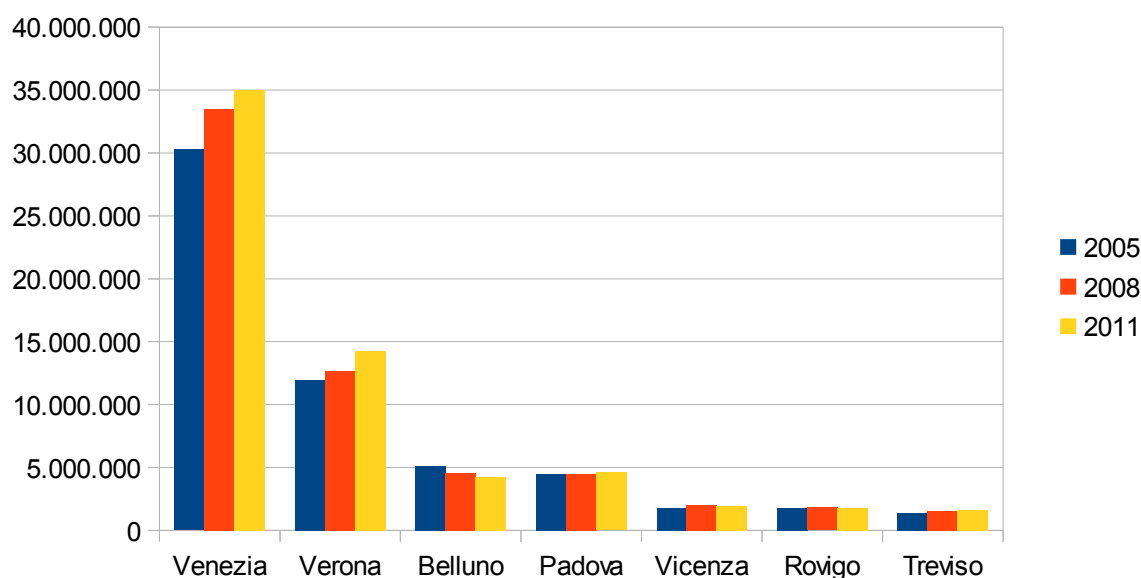

L'analisi dei dati, a partire dall'anno 2000 e fino al 2011, vede un incremento degli arrivi passati da 539.953 dell'anno 2000 ai 608.228 del 2011 (+12,64%), mentre le presenze sono diminuite passando da 2.040.879 dell'anno 2000 a 1.937.916 dell'anno 2011 (-5,04%)

Positivo è invece stato il 2011 raffrontato al 2010 con un **+4,79%** per gli arrivi, passati da 580.432 del 2010 a 608.228 del 2011 ed un **+3,80** per le presenze, passati da 1.879.989 nel 2010 a 1.937.916 del 2011).

Particolare attenzione va prestata per quanto riguarda l'utilizzo delle strutture alberghiere da parte dei turisti e che vede un sostanziale aumento per gli alberghi a 4 e 3 stelle ed una forte diminuzione per gli alberghi a 2 ed a 1 stella:

Alberghi	Anno 2000		Anno 2011		% 2011 su anno 2000	
	Arrivi	Presenze	Arrivi	Presenze	Arrivi	Presenze
4 stelle	185.519	364.250	258.326	527.201	39,25%	44,74%
3 stelle	167.079	446.746	196.067	489.175	17,35%	9,50%
2 stelle	99.107	317.116	50.667	169.321	<b>-48,88%</b>	<b>-46,61%</b>
1 stella	22.403	132.354	6.701	26.528	<b>-70,09%</b>	<b>-79,96%</b>
TOTALE	474.108	1.260.466	511.761	1.212.225	7,94%	<b>-3,83%</b>

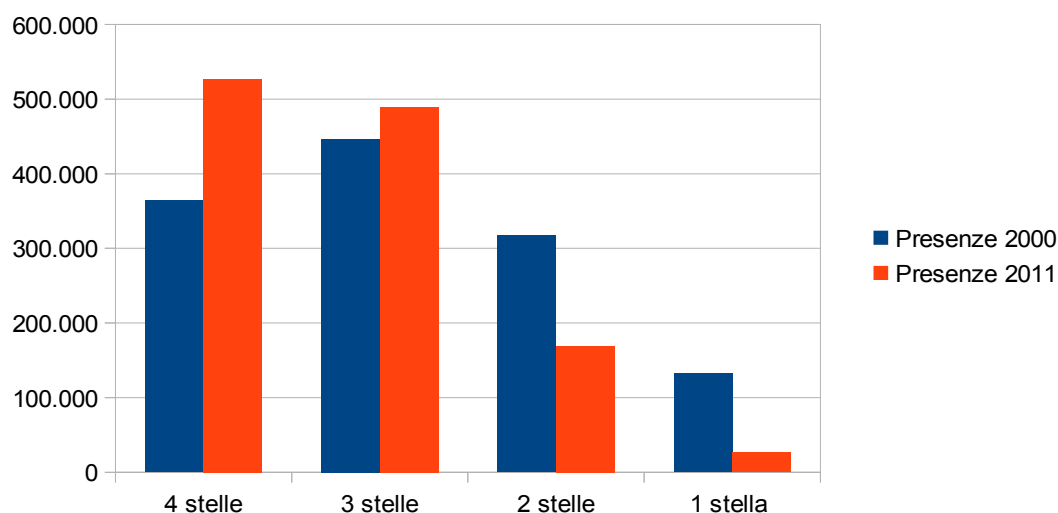
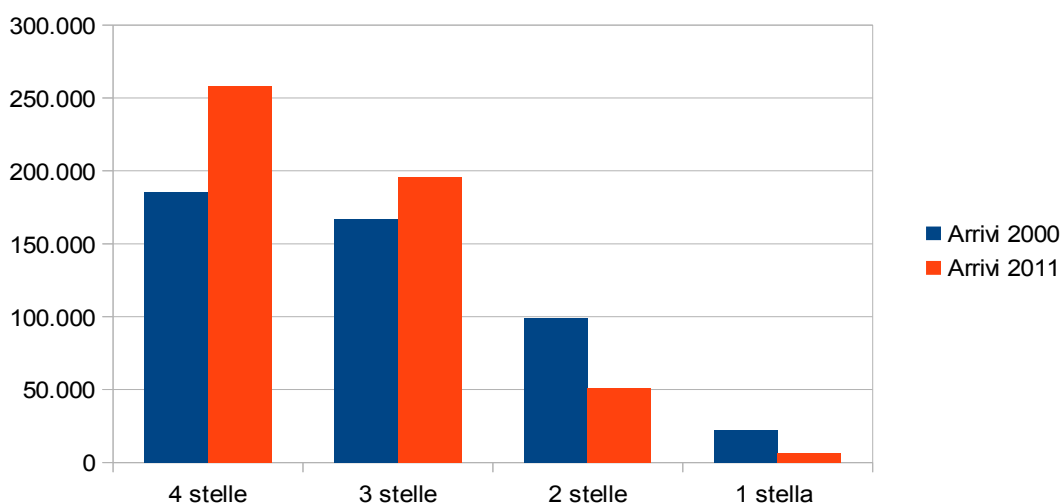

Diversa è invece la situazione per quanto concerne le strutture ricettive extralberghiere

Strutture extralberghiere	Anno 2000		Anno 2011		% 2011 su anno 2000	
	Arrivi	Presenze	Arrivi	Presenze	Arrivi	Presenze
Villaggi turistici e campeggi	12.902	54.636	11.334	72.872	-12,15%	33,38%
Alloggi privati	22.703	523.298	17.450	314.497	-23,14%	-39,90%
Altri esercizi	30.240	202.479	67.683	338.322	123,82%	67,09%
<b>TOTALE</b>	<b>65.845</b>	<b>780.413</b>	<b>96.467</b>	<b>725.691</b>	<b>46,51%</b>	<b>-7,01%</b>

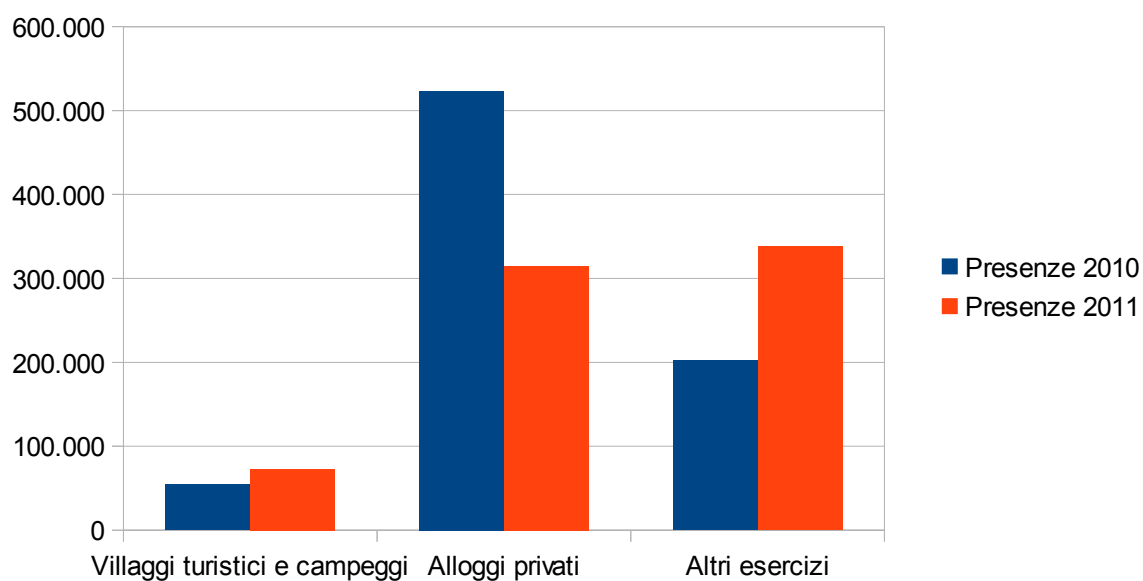
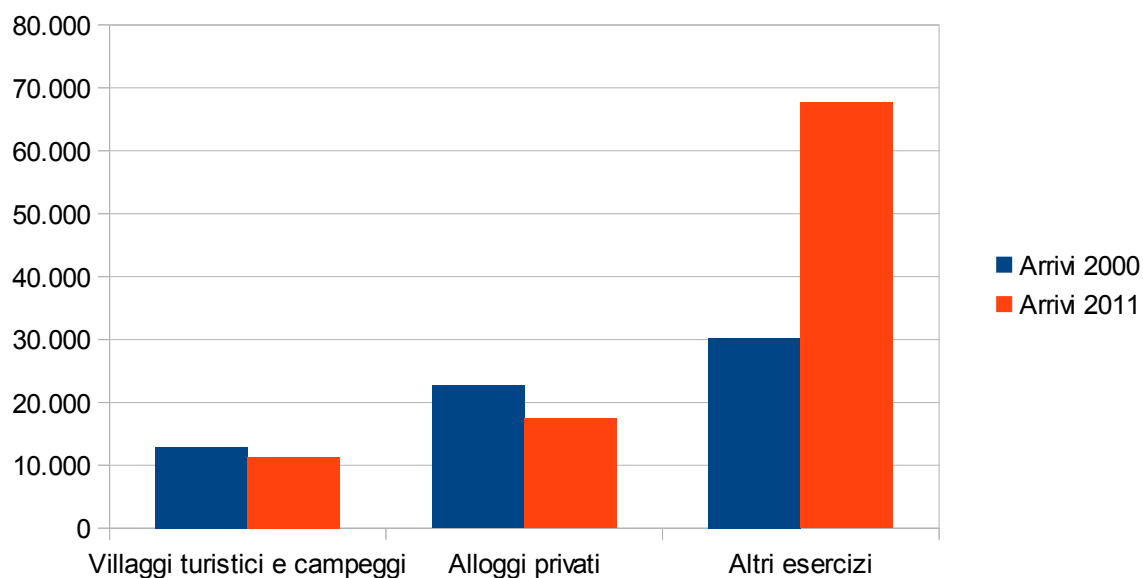

**e) Classificazione di tutte le tipologie di strutture ricettive, ivi comprese quelle adibite a residenza d'epoca, sulla base di standard e requisiti obbligatori definiti dalla Regione;**

La Provincia provvede ad effettuare verifiche su tutte le strutture ed a emettere i provvedimenti di classifica o di revoca delle diverse strutture.

*Strutture Alberghiere*

Nel corso del 2011 si è provveduto ad effettuare 26 rinnovi di classificazioni alberghiere (scadute il 31/12/2007) grazie al recupero della documentazione mancante agli atti, il controllo dell'avvenuta installazione dei requisiti mancanti all'interno delle strutture e la collaborazione con enti esterni quali i Comuni e le Ulss per il perfezionamento delle pratiche amministrative.

Durante l'anno sono poi stati classificati 2 nuovi alberghi, ci sono stati 8 cambi di gestione, e 6 provvedimenti di revoca a seguito chiusura dell'attività.

Si è inoltre provveduto ad effettuare 6 cambi di classificazione di cui 1 d'ufficio (passaggio da DUE a UNA stella) e 5 su istanza di parte (2 con passaggio da UNA a DUE stelle, 1 con passaggio da DUE a TRE stelle, 1 con passaggio da UNA a TRE stelle e 1 con passaggio da TRE a QUATTRO stelle).

Provvedimenti strutture alberghiere 2011

Nuove aperture	2
Revoche classificazione	6
Cambi gestione	8
Cambio classificazione	6
Rinnovo classificazioni quinquennali	26

*Strutture extralberghiere*

Il 31/12/2010 sono scadute le classificazioni relative alle strutture extralberghiere e si è provveduto (nei termini indicati dalla L.R. 33/02) alla raccolta della documentazione per effettuare il rinnovo valevole per il quinquennio 2011/2015.

Dalla documentazione pervenuta e risultata completa è stato possibile effettuare il rinnovo della classificazione a 51 esercizi ricettivi.

Per tutte le strutture per le quali non è stato possibile effettuare il rinnovo, si è provveduto al perfezionamento della pratica amministrativa, attraverso la richiesta della documentazione mancante e il controllo della presenza dei requisiti richiesti dalla normativa vigente, tramite sopralluogo.

Questo tipo di attività, nel corso del 2011, ha permesso di effettuare il rinnovo della classificazione a 22 strutture.

E' inoltre proseguita l'attività ordinaria di classificazione delle varie tipologie di strutture, come di seguito illustrato:

	Nuove aperture	Revoche	Rinnovo automatico	Rinnovo a seguito perfezione pratica e/o sopralluogo
Affittacamere	6	0	19	8
Residence	0	0	4	2
Ricettività sociale	2	1	12	5
Unità abitative	1	0	16	6
Campeggi	0	0	0	1

Le strutture ricettive presenti nel territorio provinciale sono molto articolate per le diverse tipologie.

I dati rilevati dall'archivio regionale MTWeb, in riferimento al 31/12/2011, danno questa situazione.

### *Strutture ricettive in provincia di Vicenza*

Esercizi alberghiere			Totale esercizi extralberghieri			TOTALE ESERCIZI
Tipologia	N° strutture	%	Tipologia	N° strutture	%	
5 stelle	0		Camere, case per ferie, appartamenti	1893 (dato stimato)	42,60%	
4 stelle	35	12,46%				
3 stelle	90	32,03%	Campeggi e villaggi turistici	8	0,19%	
2 stelle	88	31,32%				
1 stella	63	22,42%	Alloggi agrituristici	133	3,18%	
Residenze turistiche	5	1,78%	Altre strutture	2.144	51,32%	
<b>TOTALE</b>	<b>281</b>	<b>100,00%</b>	<b>Totale</b>	<b>4178</b>	<b>100,00%</b>	<b>4.459</b>

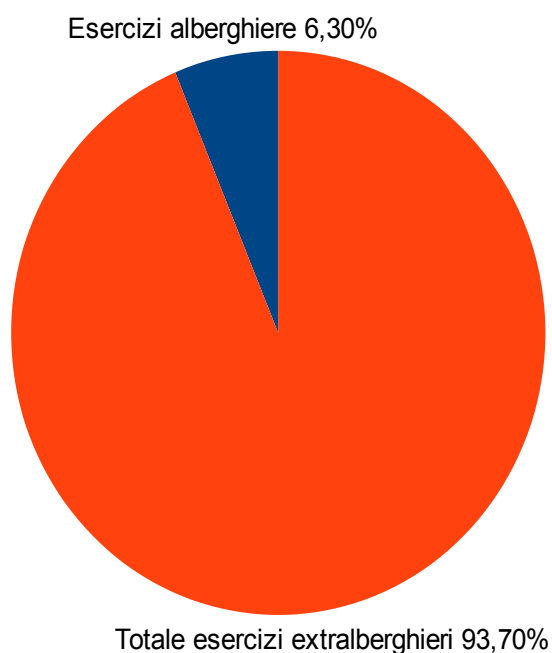

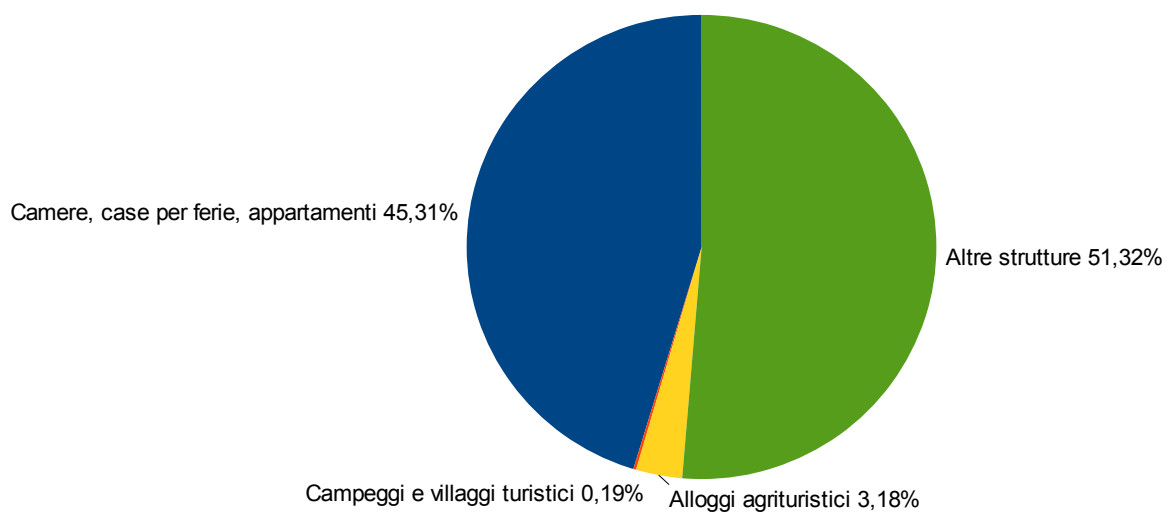
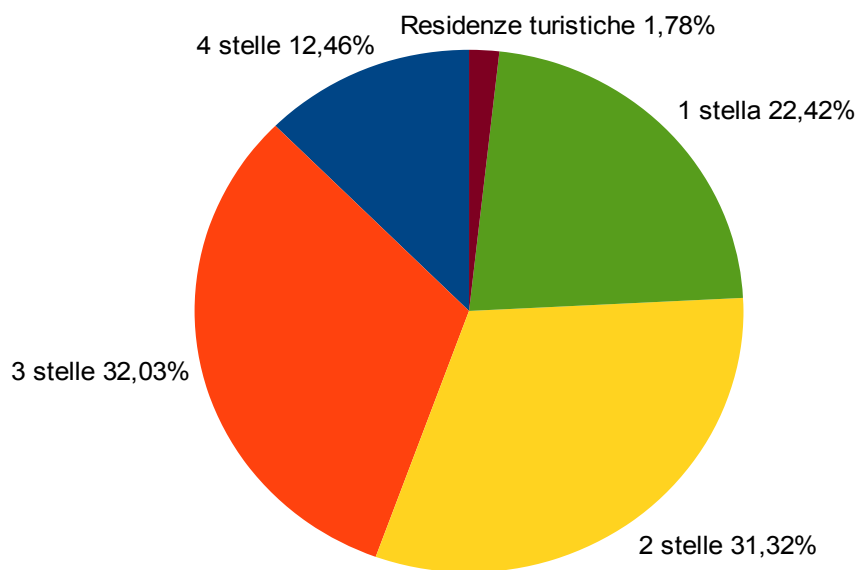

## Strutture alberghiere per uffici IAT

IAT	4 st	%	3 st	%	2 st	%	1 st	%	Resid. Tur. Alb.	%	Totale	%
Vicenza	17	48,57%	31	34,44%	24	27,27%	8	12,70%	1	20,00%	81	28,83%
Asiago	6	17,14%	17	18,89%	24	27,27%	20	31,75%	3	60,00%	70	24,91%
Bassano	8	22,86%	18	20,00%	8	9,09%	10	15,87%	0	0,00%	44	15,66%
Recoaro	4	11,43%	14	15,56%	23	26,14%	17	26,98%	1	20,00%	59	21,00%
Tonezza	0	0,00%	10	11,11%	9	10,23%	8	12,70%	0	0,00%	27	9,61%
<b>Totale</b>	<b>35</b>	<b>100,00%</b>	<b>90</b>	<b>100,00%</b>	<b>88</b>	<b>100,00%</b>	<b>63</b>	<b>100,00%</b>	<b>5</b>	<b>100,00%</b>	<b>281</b>	<b>100,00%</b>

## Strutture extralberghiere per uffici IAT

IAT	(*)	%	(**)	%	(***)	%	(****)	%	Totale	%
Vicenza	146	7,71%	1	12,50%	70	52,63%	156	7,28%	373	8,93%
Asiago	1367	72,21%	2	25,00%	11	8,27%	1854	86,47%	3234	77,41%
Bassano	63	3,33%	1	12,50%	37	27,82%	64	2,99%	165	3,95%
Recoaro	89	4,70%	3	37,50%	11	8,27%	42	1,96%	145	3,47%
Tonezza	228	12,04%	1	12,50%	4	3,01%	28	1,31%	261	6,25%
<b>Totale</b>	<b>1893</b>	<b>100,00%</b>	<b>8</b>	<b>100,00%</b>	<b>133</b>	<b>100,00%</b>	<b>2144</b>	<b>100,00%</b>	<b>4178</b>	<b>100,00%</b>

(\*) Affittacamere, attività ricettive in esercizi di ristorazione, Unità abitative classificate (U.A.) e non (U.A.N.C.), gestite e non gestite da agenzie, residence

(\*\*) Campeggi e villaggi turistici

(\*\*\*) Alloggi agrituristici

(\*\*\*\*) Altre strutture (Case per ferie, Case per ferie-centri vacanze per ragazzi, Ostelli per la gioventù, Case religiose di ospitalità, Country house, Rifugi alpini ed escursionistici, Bed and Breakfast, Foresterie per turisti, Altri Esercizi non contemplati)

N.B.: A seguito dell'introduzione di nuove modalità di raccolta e aggregazione dei dati, a partire dall'anno 2007, 2009 e 2010 i dati relativi alle UANC (*unità abitative non classificate*) non sono confrontabili con gli anni precedenti

Come si può notare il sistema alberghiero vede una distribuzione abbastanza omogenea tra le varie IAT con una percentuale minima solo a Tonezza, dove peraltro non esiste nessun albergo a 4 stelle. Mentre la più alta concentrazione di alberghi a 4 stelle si registra nello IAT di Vicenza (48,57%).

Completamente diversa è invece la situazione delle strutture extralberghiere, concentrate per l' 77,41% nello IAT di Asiago, che coincide con l'ambito territoriale della Comunità Montana, e per un 8,93% nello IAT di Vicenza, mentre la percentuale più bassa si registra nello IAT di Recoaro con il 3,47%.

Da evidenziare infine il dato relativo alla tipologia Bed and Breakfast che è in notevole aumento **+53,80%** dall'anno 2008 all'anno 2011.

	Anno 2008	Anno 2009	Anno 2010	Anno 2011
Nuove aperture	40	43	47	28
Chiusure	11	10	12	17
<b>TOTALE</b>	<b>158</b>	<b>190</b>	<b>227</b>	<b>243</b>

Nota: 190=158+43-11

**f) Rilevazione delle attrezzature e dei prezzi delle strutture ricettive ai fini della loro pubblicazione;**

Ogni anno la Provincia trasmette a tutte le strutture classificate la modulistica inerente la rilevazione delle attrezzature e raccoglie i prezzi. Il tutto viene pubblicizzato su internet (sito regionale e della Provincia) e attraverso la realizzazione di uno specifico annuario alberghi.

**g) Accertamento dei requisiti oggettivi e soggettivi previsti dalla legge con riguardo alle agenzie di viaggio, agli organismi ed associazioni senza fini di lucro e ai direttori tecnici di agenzia;**

La Provincia provvede ad emettere i provvedimenti di autorizzazione relativamente alla attività di agenzia di Viaggio e Turismo, nonché a tenere costantemente aggiornato l'elenco delle agenzie di Viaggio e l'albo dei direttori tecnici di agenzia.

Per quanto riguarda l'anno 2011 abbiamo la seguente situazione:

Agenzie di Viaggioi chiuse	11
Agenzie di Viaggio chiuse per revoca d'ufficio	3
Agenzie di Viaggio chiuse su richiesta del titolare	8
Filiali di Viaggio chiuse	10
Agenzie di Viaggio aperte	8
Filiali di Viaggio aperte	6
Richieste apertura agenzie di viaggio in istruttoria	4
Variazioni apportate (sede, titolarità. Direttore tecnico)	30
Agenzie di Viaggio iscritte all'Elenco Provinciale	151
Agenzie di Viaggio – filiali presenti nel territorio provinciale	47
Organismi senza scopo di lucro	4
Direttori tecnici abilitati ed iscritti all'Albo provinciale	277
Direttori tecnici operanti in provincia di Vicenza	219
Nuovi Direttori tecnici iscritti all'Albo provinciale nel corso del 2011	4



Le Agenzie di Viaggio e Turismo sono presenti su 46 Comuni dei 121 Comuni della Provincia e sono dislocate nel territorio provinciale come segue:

N°	COMUNE	N° Agenzie	N° Filiali	N°	COMUNE	N° Agenzie	N° Filiali
1	Altavilla Vicentina	3		24	Montebello Vicentino	1	1
2	Arzignano	10	2	25	Montecchio Maggiore	6	2
3	Asiago	4		26	Monticello Conte Otto	1	
4	Barbarano Vicentino	1	1	27	Mussolente	1	
5	Bassano del Grappa	11	3	28	Nove	1	
6	Bolzano Vicentino	1		29	Noventa Vicentina	1	1
7	Breganze	3		30	Piovene Rocchette	1	
8	Brendola	2		31	Romano d'Ezzelino	3	
9	Camisano Vicentino	4		32	Rosà	4	
10	Carrè	1	1	33	Rossano Veneto	1	1
11	Cassola	3		34	Sandrigo	1	1
12	Castelgomberto	1		35	Santorso	1	
13	Chiampo	2	1	36	Schio	10	4
14	Cornedo Vicentino	2		37	Sovizzo	2	
15	Costabissara	2		38	Thiene	7	3
16	Creazzo	3	1	39	Torri di Quartesolo	2	
17	Dueville	2		40	Trissino	2	
18	Isola Vicentina	1		41	Valdagno	6	1
19	Longare	1		42	Vicenza	30	19
20	Lonigo	3		43	Villaverla	1	
21	Malo	1	1	44	Zanè	2	
22	Marano Vicentino	1	1	45	Zermeghedo	1	
23	Marostica	3	3	46	Zugliano	1	
<b>TOTALE</b>						<b>151</b>	<b>47</b>

Filiali di Agenzia Viaggio Vicetine in altre Province

1 Padova

2 Rosolina (RO)

## **h) Indizione ed espletamento degli esami di abilitazione delle professioni turistiche, ivi compresa la tenuta dei relativi elenchi.**

Le professioni turistiche definite dalla L.R. 33/2002 sono quelle di Guida turistica, Accompagnatore turistico, Guida naturalistico-ambientale ed Animatore turistico.

La Guida turistica per professione, accompagna persone singole o gruppi di persone, nelle visite a opere d'arte, a musei, a gallerie, a scavi archeologici illustrandone le attrattive storiche, artistiche, monumentali, paesaggistiche e naturali.

L'Accompagnatore turistico per professione, accoglie ed accompagna persone singole o gruppi di persone in viaggi sul territorio nazionale o estero, curando l'attuazione del pacchetto turistico predisposto dagli organizzatori, prestando completa assistenza ai turisti con la conoscenza della lingua degli accompagnati, fornendo elementi significativi e notizie di interesse turistico sulle zone di transito.

La Guida naturalistico-ambientale esercita professionalmente l'attività di conduzione di persone nelle visite a parchi, riserve naturali, zone di pregio o tutela ambientale o siti di interesse ambientale così come individuate dalla legislazione vigente, fornendo notizie ed informazioni di interesse naturalistico, paesaggistico ed ambientale, con esclusione degli ambiti di competenza delle guide alpine.

L'animatore turistico per professione, organizza il tempo libero di gruppi di turisti con attività ricreative, sportive, culturali.

Per esercitare tali professioni è necessario superare un esame indetto con cadenza biennale dalla Provincia per poi essere iscritti negli appositi elenchi.

Nel primo semestre 2011 si è svolto l'esame per Accompagnatore turistico ed estensione linguistica (quest'ultimo rivolto a chi è già abilitato, ma vuole ottenere l'abilitazione in ulteriori lingue), che ha dato gli esiti sotto riportati:

<b>PROFESSIONE</b>	<b>N° candidati</b>	<b>N° candidati idonei</b>
<b>Accompagnatore turistico</b>	144	50
<b>Estensione linguistica</b>	7	5

Dei 50 candidati idonei all'esame di Accompagnatore, 10 sono residenti nella provincia di Vicenza, 19 sono residenti nella Regione Veneto (ma non in provincia di Vicenza) e 21 provengono da altre regioni.

Le lingue richieste per l'abilitazione sono state inglese, francese, tedesco, spagnolo, portoghese, russo, ucraino, arabo, cinese, rumeno, giapponese, finlandese, svedese, lituano, danese e polacco.

A giugno 2011, in applicazione a quanto previsto dal comma quarto dell'art. 10 della Legge 40/2007 di conversione del cosiddetto Decreto "Bersani", si sono tenute le prove di verifica - ai fini dell'iscrizione all'elenco provinciale degli Accompagnatori Turistici e delle Guide turistiche - per i titolari di specifiche lauree previste dalla predetta normativa.

L'esito delle verifiche è stato il seguente:

<b>PROFESSIONE</b>	<b>N° candidati</b>	<b>N° candidati idonei</b>
<b>Accompagnatore L. 40/2007</b>	10	3
<b>Guida L. 40/2007</b>	1	1

Tali verifiche non saranno più organizzate in quanto il 21 giugno 2011 è entrato in vigore il D. Lgs. n. 79 del 23/05/2011, che ha abrogato il comma quarto dell'art. 10 della Legge 40/2007.

Nel secondo semestre 2011 si è svolto l'esame di idoneità per Direttore tecnico di Agenzia di Viaggio e Turismo, che si è concluso con l'idoneità di 1 candidato sui 2 iscritti.

E' al momento in corso di svolgimento l'esame per guida turistica, che è stato bandito il 23 dicembre 2011 e che si svolgerà tra marzo e giugno 2012.

Gli elenchi provinciali delle professioni turistiche, visualizzabili nel sito internet della Provincia e nel sito della Regione Veneto ([www.veneto.to](http://www.veneto.to)), sono stati aggiornati costantemente ed attualmente vi risultano iscritti:

<b>Tipologia professione</b>	<b>n. iscritti anno 2008</b>	<b>n. iscritti anno 2011</b>	<b>Variazione percentuale</b>
<b>Accompagnatori turistici</b>	<b>109</b>	<b>141</b>	<b>+ 29,36%</b>
<b>Guide turistiche</b>	<b>75</b>	<b>105</b>	<b>+ 40,00%</b>
<b>Guide naturalistico-ambientali</b>	<b>50</b>	<b>72</b>	<b>+ 44,00%</b>
<b>Animatori turistici</b>	<b>8</b>	<b>8</b>	<b>-</b>

### **i) Tenuta dell'albo provinciale delle associazioni Pro Loco.**

La Provincia, in sede di prima applicazione del Testo Unico in materia di Turismo, ha approvato con provvedimento della Giunta del 24/01/2002 nn. 3982/13, i criteri per l'iscrizione all'Albo Provinciale delle Associazioni Pro Loco inserendo nel nuovo elenco provinciale le Pro Loco già iscritte nell'elenco regionale.

Con gli artt. 10 e 11, ha inoltre stabilito le specifiche competenze assegnate alla Provincia per quanto concerne la tenuta dell'Albo provinciale nonché le modalità di concessione, erogazione e revoca dei contributi a favore delle Associazioni Pro Loco, ai loro organi associativi regionali e provinciali e alle altre forme consortili delle Pro Loco.

Il Consiglio Provinciale con provvedimento del 25 settembre 2003 nn. 40717/89, ha approvato il testo del nuovo "Regolamento provinciale per l'esercizio delle funzioni in tema di associazioni Pro Loco" in applicazione dell'art. 10 della L.R. 33/2002.

La Provincia di Vicenza conta al 31 dicembre 2011 n. **116 Associazioni Pro Loco (per un totale di 21.903 soci)**, n. 9 Consorzi di Pro Loco e l'UNPLI Provinciale iscritte

all'Albo Provinciale, albo che viene tenuto costantemente aggiornato, al fine della pubblicazione entro il 30 giugno di ogni anno, con l'utilizzo delle nuove tecnologie. .  
Raffrontando il dato 2010 abbiamo 115 Pro loco su di un totale regionale di **499 Pro Loco** nell'anno 2010 pari cioè **al 23%** .

Con Delibera di Consiglio del 03/05/2005 nn.4009/29 è stato approvato il regolamento per l'istituzione dell'elenco provinciale per gli "Accompagnatori-Animatori turistici e del tempo libero".

All'elenco provinciale sono iscritti, su proposta dell'UNPLI o dei Consorzi, i soci che hanno superato i corsi appositamente organizzati dai Consorzi o dall'UNPLI.

<b>CONSORZIO DI APPARTENENZA</b>	<b>NUMERO ISCRITTI anno 2008</b>	<b>NUMERO ISCRITTI anno 2011</b>
C. LA SERENISSIMA AGNO CHIAMPO	<b>13</b>	<b>14</b>
C. VAL LEOGRA	<b>21</b>	<b>36</b>
C. ASTICO BRENTA	<b>19</b>	<b>19</b>
C. MEDIO ASTICO	<b>33</b>	<b>52</b>
C. GRAPPA VALBRENTA	<b>24</b>	<b>24</b>
C. VICENZA NORD	<b>9</b>	<b>9</b>
C. COLLI BERICI	<b>31</b>	<b>41</b>
C. ALTOPIANO 7 COMUNI	<b>Dato non fornito</b>	<b>47</b>
<b>TOTALE</b>	<b>150</b>	<b>242</b>

**I) Incentivazione delle associazioni pro loco, dei loro organi associativi regionali e provinciali e dei loro consorzi.**

Per quanto riguarda la corresponsione dei contributi, la Provincia ha sempre erogato i fondi destinati alle Pro Loco, ai Consorzi ed al Comitato Provinciale UNPLI, pur tenendo conto delle risorse limitate trasferite dalla Regione.

Tipologia fondi	Anno 2009	Anno 2010	Anno 2011
Fondi trasferiti dalla Regione	Euro <b>74.292,00</b> con DGR n. 2263 del 28/07/2009 + euro <b>29.326,00</b> Decreto n. 118 del 30/11/2009 (bilancio 2010)	Euro <b>74.112,00</b> con DGR n. 2176 del 16/09/2010 + euro <b>29.255,00</b> con Decreto del Dirigente n. 37 del 02/11/2010	Euro <b>19.515,00</b> con DGR n. 1890 del 15/11/2011

### **m) Incentivazione delle sezioni del Club alpino italiano (CAI) operanti sul territorio provinciale, ai sensi dell'articolo 117.**

La Provincia ha annualmente erogato i fondi destinati alle sezioni CAI operanti nel vicentino e che hanno inoltrato regolare istanza alla Provincia entro il termine del 31 gennaio di ciascun anno.

L'Ufficio ha istruito le domande di contributo presentate entro il termine del 31 gennaio dalle Sezioni del vicentino e successivamente approvate dalla Giunta Provinciale con provvedimento del 22/02/2011 n. 45.

Purtroppo la Regione Veneto con nota del 20/06/2011 ha comunicato che non sono state attribuite risorse finanziarie per l'anno 2011 a favore dei CAI e quindi non è stato possibile assegnare nessun contributo.

### **n) Gestione degli uffici provinciali di informazione ed accoglienza (IAT).**

La Provincia nell'ambito della convenzione stipulata in data 20 dicembre 2004 prot. n. 73200 - con validità dal 1° gennaio 2005 al 31 dicembre 2009 – e successiva proroga fino al 31 dicembre 2012, ha affidato al Consorzio Vicenza E' la gestione degli Uffici IAT che sono 6 così dislocati:

- 1) Vicenza Piazza Matteotti
- 2) Vicenza Piazza dei Signori
- 3) Bassano del Grappa
- 4) Asiago
- 5) Tonezza del Cimone
- 6) Recoaro Terme.

Nel corso dell'anno 2011 è stata sospesa l'attività dell'Ufficio IAT di Piazza dei Signori e ciò causa del drastico taglio dei trasferimenti operati dalla Regione, mentre dal 1° gennaio 2011 è stato aperto un nuovo Ufficio IAT a Schio con costi sostenuti dai Comuni di Schio, Santorso, Piovene Rocchette, Torrebelvicino, Valli del Pasubio e la C. Montana Leogra Timonchio.

E' stato anche attivato un punto informativo presso la Fiera di Vicenza in occasione delle principali manifestazioni turistiche.

Gli Uffici aperti 365 giorni all'anno, svolgono, principalmente, le seguenti attività:

- Informazioni turistiche: orari monumenti, impianti, strutture ricettive, servizi turistici (al front office – telefoniche – fax – mail – posta);
- Censimento utenza (provenienza – motivazione richieste .....);
- Assistenza agli operatori per compilazione modelli C59 e raccolta degli stessi;
- Inserimento dati arrivi e presenze turistiche nel programma della Regione MTWEB;

- Censimento strutture ricettive dei territori di competenza;
- Raccolta e diffusione manifestazioni sul territorio di competenza;
- Bollettino neve (nei mesi invernali);
- Customer satisfaction: raccolta segnalazioni e progettazione interventi;
- Attività di vendita prodotti turistici;
- Collaborazione per ideazione e realizzazione materiale promozionale;
- Assistenza sul territorio ad enti ed operatori per iniziative promozionali (educational, accoglienza giornalisti, assistenza per servizi turistici, manifestazioni di animazione turistica, visite guidate ecc. );
- Ospitalità a studenti per stage previsti dai percorsi formativi.

Queste attività vengono svolte da ogni singolo Ufficio di riferimento per e sui territori di competenza che sono così suddivisi:

IAT Vicenza (Piazza Matteotti)	n. 53 Comuni;
IAT Asiago:	n. 8 Comuni;
IAT Recoaro Terme:	n. 17 Comuni;
IAT Bassano del Grappa:	n. 29 Comuni;
IAT Tonzetta del Cimone:	n. 14 Comuni.

## **o) Città d'arte**

La Regione Veneto con L.R. del 28 dicembre 1999 n. 62 e successive modifiche ha delegato alle Province l'individuazione dei Comuni a prevalente economia turistica e delle città d'arte ai fini delle deroghe agli orari di vendita, stabilendo, tra l'altro, che la Provincia deve adottare propri criteri, nonché fissare i periodi di maggior afflusso turistico con le modalità e i criteri indicati dagli art. della Legge Art. 2 - Criteri per l'individuazione dei Comuni ad economia prevalentemente turistica. -

Con provvedimento della Giunta n. 303 del 22 novembre 2011 sono stati confermati i seguenti Comuni quali città d'arte: Bassano del Grappa, Marostica, Schio e Vicenza e i seguenti Comuni a prevalente economia turistica : Asiago, Conco, Enego, Foza, Gallio, Lusiana, Recoaro Terme, Roana, Rotzo e Tonzetta del Cimone.

# PROGETTUALITA' ANNO 2011

## Progetto di incentivazione del turismo nei periodi di minore stagionalità

La Provincia di Vicenza attraverso un accordo di programma con la Regione Veneto, fin dal 2003 ha attivato l'iniziativa denominata "Progetto di incentivazione del turismo nei periodi di minore stagionalità" con il quale era stata prevista la corresponsione di contributi al fine di *"sviluppare la conoscenza e la frequentazione del territorio veneto in periodi che possono offrire opportunità che durante l'alta stagione, spesso congestionata dall'elevato numero di presenze, non risulta facilmente fruibile. Viene privilegiato il turismo in senso ampio con l'obiettivo di estendere la tradizionale stagionalità allungandone la durata"*.

Dal suo esordio nel **2004** fino a tutto il **2011**, il Progetto ha avuto un andamento positivo con **194** iniziative finanziate e una ricaduta in termini di movimentazione turistica pari a **8817 arrivi e 51005 presenze**.

Confrontando i primi quattro anni di attuazione del progetto ed il quadriennio successivo, si rileva infatti che il numero delle iniziative è andato aumentando con **52** soggetti finanziati nel 2004-2007 e **142** soggetti finanziati nel 2008-2011 (**+173%**).

Parallelamente, nel periodo 2004-2007 gli arrivi sono stati **2388** e le presenze **14262** e nel periodo 2008-2011 gli arrivi sono aumentati a **6429 (+169,22%)** e le presenze **36743 (+157,63%)**.

Per quanto concerne la tipologia dei fruitori dell'iniziativa, le scuole sono i principali soggetti che presentano istanza di finanziamento, seguite, nell'ordine, da associazioni (anziani, disabili), Comuni ed enti morali quali le parrocchie.

Dal punto di vista delle Regioni e stati di provenienza dei soggetti che hanno usufruito dell'iniziativa, essi sono, nell'ordine: Veneto (53) e Lazio (52), Puglia (16), Umbria (13), Lombardia (11), Friuli Venezia Giulia (10), Abruzzo (5), Emilia Romagna (5), Toscana (5), Piemonte (4), Sardegna (4), Sicilia (4), Campania (3), Basilicata (2), Liguria (2), Marche (1), Trentino Alto Adige (1), Francia (1), Germania (1), Svizzera (1).

Relativamente alle destinazioni scelte dai fruitori del Progetto di incentivazione del turismo nei periodi di minore stagionalità, si evincono i seguenti dati: Altopiano di Asiago 71,74%, Recoaro Terme 21,18%, Schio 2,80%; Monte Grappa 2,73%, Vicenza 0,56%, Tonezza del Cimone 0,55%, Thiene 0,44%.

Si segnala inoltre, che, attraverso i contatti telefonici avuti con i soggetti che hanno presentato la richiesta di contributo, gli addetti della scrivente Amministrazione hanno spesso avuto un più che positivo riscontro soprattutto nel momento in cui veniva fatto presente come i fruitori fossero stati soddisfatti dell'accoglienza e delle esperienze avute e veniva manifestata la volontà di ritornare nel nostro territorio.

### **Promozione e valorizzazione del cicloturismo veneto.**

La Regione Veneto con **DGR n. 1807 del 13.07.2010 "Adozione del Piano di valorizzazione del cicloturismo veneto e accordo di collaborazione con le province per le attività di promozione. Legge 29 marzo 2001, n. 135, art. 5, comma 5 e L.R. 4 novembre 2002 n. 33"** ha stanziato € 310.000,00 per la valorizzazione e promozione del cicloturismo nella nostra Regione.

La Provincia di Vicenza ha aderito, con tutte le altre province venete, all' "Accordo di collaborazione per la promozione del cicloturismo veneto". Con la collaborazione dell'Azienda Turismo Padova Terme Euganee in qualità di capofila delle 7 province, è stata prodotta la brochure "*I paesaggi di Palladio. Vicenza – Lago di Fimon in bicicletta*" che illustra l'escursione tra Vicenza e il Lago di Fimon - già individuata dalla Regione Veneto tra i percorsi della Rete Escursionistica Veneta (REV).

La brochure, tradotta anche in tedesco, inglese e francese, è in distribuzione gratuita presso gli uffici IAT a cura del *Consorzio di Promozione Turistica Vicenza* è che promuove l'iniziativa anche nelle fiere e negli eventi dedicati al cicloturismo oltre che sui siti internet.

Il progetto di valorizzazione del Cicloturismo ha previsto anche la collocazione della cartellonistica lungo i percorsi delle escursioni e degli itinerari e anche il percorso tra Vicenza ed il lago di Fimon è stato tabellato attraverso la collaborazione tra Veneto Strade e Vi-abilità.

Sempre secondo quanto previsto dal progetto a regia Regionale è stato realizzato il Road-book dal titolo "*Veneto in bicicletta. Itinerari ed escursioni*", una pubblicazione nella quale vengono illustrati 4 itinerari divisi per tappe che coprono il territorio regionale, toccando tutte le province. Nella raccolta, che fornisce naturalmente anche la cartografia tecnica, sono ricordate anche le escursioni relative ad ogni provincia. Il Road-book "*Veneto in bicicletta. Itinerari ed escursioni*" è disponibile presso gli Uffici IAT al costo di 7,00 Euro anche in tedesco, inglese e francese.



Ricordiamo inoltre, che sul sito [www.veneto.to](http://www.veneto.to) è possibile collegarsi ad un'apposita area nella quale trovare tutte le informazioni sui percorsi cicloturistici.

### **Progetto "Grande Guerra"**

La Provincia partecipa, nell'ambito del Progetto "Grande Guerra" con le Province di Treviso, Belluno e Venezia, alle diverse iniziative volte alla promozione turistica e culturale della rievocazione degli eventi della Prima Guerra Mondiale.

In data 25/05/2011 presso la sala consiliare di Palazzo Nievo si è tenuto un incontro per presentare i lavori e le prospettive future relative al progetto Grande Guerra. All'incontro hanno partecipato i referenti delle comunità Montane, della Soprintendenza, l'onorevole Flavio Rodeghiero, i servizi forestali e le associazioni che a titolo gratuito hanno prestato la loro manodopera. Obiettivo comune è quello di far ripercorrere, soprattutto ai giovani, quei percorsi dove si è scritta la storia della prima guerra.

Il conflitto ha lasciato testimonianze materiali quali trincee, forti, casematte, difese naturali ecc. e a tale proposito è nata l'esigenza di dar vita ad un progetto che valorizzi tale patrimonio, lo preservi e lo trasmetta alle generazioni future.

La Regione Veneto ha dato vita ad un protocollo d'intesa, sottoscritto dal Ministero dei Beni culturali e delle Attività Culturali, dal Ministero della Difesa e da tutte le Province del Veneto (Belluno, Padova, Rovigo, Treviso, Venezia, Verona e Vicenza) per valorizzare il patrimonio straordinario delle testimonianze materiali e immateriali del primo conflitto mondiale con lo scopo di programmare in modo adeguato il percorso di avvicinamento alle celebrazioni del centenario previste per il 2018.

In data 24/08/2011 sono state inoltrate schede di rilevamento dati ai Sindaci dei Comuni della Provincia di Vicenza e ai Presidenti delle Comunità Montane (con scadenza 31/10/2011). Con nota successiva del 07/10/2011 si è provveduto ad inviare un sollecito per ricordare la scadenza del termine di presentazione delle schede.

Alla data del 31/10/2011 hanno risposto n. 49 Comuni, allegando n. 143 schede e n. 5 Comunità Montane allegando n. 60 schede. Sono pervenuti, inoltre, ulteriori 8 soggetti proponenti progetti specifici ( n. 10 schede). Successivamente hanno risposto altri tre Comuni con allegate schede; in particolare il Comune di Lastebasse ha presentato anche un progetto specifico per la manutenzione del monumento ai caduti.

# **Appendice statistica**

Vicenza, 11 aprile 2012

## Analisi consuntiva dei flussi turistici in provincia di Vicenza.

Il numero degli arrivi nel periodo **gennaio-dicembre 2011** (si intende per arrivo ogni volta che un cliente prende alloggio nell'esercizio, il turista che nel corso del viaggio fa più tappe in diverse strutture dà luogo a più arrivi) è pari a **608.228** movimenti con un positivo incremento del **4,8%** sul 2010.

Le presenze (numero di notti trascorse consecutivamente dal cliente nella stessa struttura ricettiva) sono **1.937.916** aumentano del **3,1%** rispetto allo scorso anno.

In generale a far crescere arrivi e presenze sono più i **turisti stranieri** (+11% delle presenze), in leggero calo risultano invece i turisti italiani nelle presenze (-0,3%).  
Le principali nazioni di provenienza sono la Germania (76.404 presenze +14% rispetto il 2010 ) e gli U.S.A. (66.892 presenze +35% ) e Israele (59.391 presenze +31%).

Nel settore alberghiero l'incremento di arrivi e presenze riguarda soprattutto gli alberghi a 4 stelle (30.157 presenze in più rispetto il 2010 +6%) . Calano le presenze negli alberghi delle categorie inferiori 2 e 1 stella (rispettivamente -14% e -8%).

Nell'extraalberghiero l'aumento è molto significativo nelle altre strutture (43.915 presenze in più rispetto il 2010 +18%), mentre sono in calo le presenze negli affittacamere (-3%).

A livello di comprensori nel periodo in considerazione si sostanziale tenuta del comprensorio di Asiago (nonostante il calo delle presenze avvenuta nei mesi di giugno, luglio, agosto e dicembre) dove gli indicatori del periodo segnalano un -0,4 % delle presenze (504.886) e un leggero aumento degli arrivi +1,8% (79.100).

Confermata la tendenza negativa del comprensorio di Recoaro (161.696 presenze pari al -8% rispetto al 2010), dove a calare sono i turisti italiani mentre quelli stranieri aumentano.

Nel secondo semestre del 2011 sono tutte in segno meno le presenze turistiche nel comprensorio di Bassano (-3,5% presenze del periodo in esame rispetto il 2010), crescono invece gli arrivi dei turisti stranieri (+7,7%).

Molto bene invece i comprensori di Vicenza (+10% presenze sia italiane che straniere) e Tonezza (+8 % presenze ma stranamente in calo i turisti stranieri -7% ) .

Sono positivi anche i dati relativi alle presenze turistiche nei due maggiori comuni della provincia :

**comune di Vicenza** (55.222 presenze turistiche in più rispetto al 2010 pari a +14%)

**comune di Bassano del Grappa** (11.211 in più rispetto al 2010 pari a +9% ) .

Si ricorda che i dati sono da considerarsi provvisori sino ad avvenuta validazione Istat.

Vi comunico infine che materiale allegato e commento sono da ora disponibili per tutti i navigatori del WEB sul sito Internet della Provincia :

<http://www.provincia.vicenza.it>

nella sezione dati statistici, turismo, dati mensili.







**Analisi storica  
degli arrivi e delle presenze  
e consistenza delle strutture ricettive**

Aggiornata al 2011

Fonte dati : ISTAT – MTWEB  
Elaborazioni Uc Statistica Sistemi Informativi Provincia di Vicenza

**Arrivi e presenze dei turisti in provincia di Vicenza negli anni 2001-2011**

		2001	2002	2003	2004	2005	2006	2007	2008	2009	2010	2011
<b>ARRIVI</b>												
Italiani	V.A.	374.051	366.903	371.308	361.588	358.662	415.767	375.758	442.213	382.202	373.115	382.021
	% sul totale	64,8%	64,5%	66,9%	64,1%	65,5%	67,0%	62,4%	66,8%	66,8%	64,3%	62,8%
Stranieri	V.A.	203.535	202.173	183.818	202.080	188.637	204.936	226.061	219.653	190.029	207.317	226.207
	% sul totale	35,2%	35,5%	33,1%	35,9%	34,5%	33,0%	37,6%	33,2%	33,2%	35,7%	37,2%
TOTALE	V.A.	577.586	569.076	555.126	563.668	547.299	620.703	601.819	661.866	572.231	580.432	608.228
	tasso di incremento	<b>7,0%</b>	<b>-1,5%</b>	<b>-2,5%</b>	<b>1,5%</b>	<b>-2,9%</b>	<b>13,4%</b>	<b>-3,0%</b>	<b>10,0%</b>	<b>-13,5%</b>	<b>1,4%</b>	<b>4,8%</b>
<b>PRESENZE</b>												
Italiani	V.A.	1.669.049	1.584.045	1.566.862	1.389.435	1.273.042	1.399.307	1.288.011	1.443.511	1.352.583	1.322.263	1.318.133
	% sul totale	77,4%	75,8%	76,3%	70,7%	72,3%	72,8%	68,2%	70,9%	71,2%	70,3%	68,0%
Stranieri	V.A.	486.711	505.515	487.095	575.506	487.537	522.783	601.626	591.790	547.274	557.726	619.783
	% sul totale	22,6%	24,2%	23,7%	29,3%	27,7%	27,2%	31,8%	29,1%	28,8%	29,7%	32,0%
TOTALE	V.A.	2.155.760	2.089.560	2.053.957	1.964.941	1.760.579	1.922.090	1.889.637	2.035.301	1.899.857	1.879.989	1.937.916
	tasso di incremento	<b>5,6%</b>	<b>-3,1%</b>	<b>-1,7%</b>	<b>-4,3%</b>	<b>-10,4%</b>	<b>9,2%</b>	<b>-1,7%</b>	<b>7,7%</b>	<b>-6,7%</b>	<b>-1,0%</b>	<b>3,1%</b>

**ARRIVO:** ogni volta che un cliente prende alloggio nell'esercizio. Il turista che nel corso del viaggio fa più tappe in diverse strutture dà luogo a più arrivi.

**PRESENZE:** numero di notti trascorse consecutivamente dal cliente nella stessa struttura ricettiva

**Arrivi in provincia di Vicenza  
Anni 2001-2011**



**Presenze in provincia di Vicenza  
Anni 2001-2011**

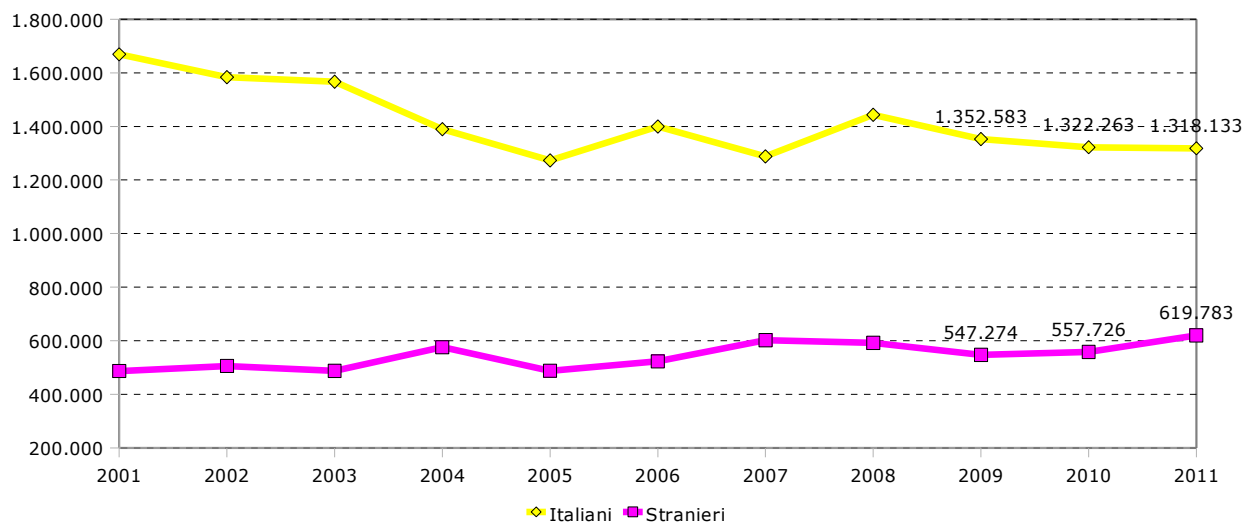

**Consistenza degli esercizi alberghieri della provincia di Vicenza. Anni 2001-2011.**

	2001	2002	2003	2004	2005	2006	2007	2008	2009	2010	2011	Var % 2011/10
<b>ESERCIZI ALBERGHIERI</b>												
Alberghi 4 stelle	24	24	26	25	25	29	29	30	31	34	35	2,94%
Alb.3 stelle e residenze tur. alb.	86	83	84	86	88	90	91	92	95	94	92	-2,13%
Alberghi 2 e 1 stella	205	199	195	183	169	159	160	155	150	142	139	-2,11%
<b>Totale esercizi alberghieri</b>	<b>315</b>	<b>306</b>	<b>305</b>	<b>294</b>	<b>282</b>	<b>278</b>	<b>280</b>	<b>277</b>	<b>276</b>	<b>270</b>	<b>266</b>	<b>-1,48%</b>
<b>NUMERO DI LETTI</b>												
Alberghi 4 stelle	2.970	3.123	3.401	3.143	3.211	3.677	3.697	3.827	3.983	4.356	4.401	1,03%
Alb.3 stelle e residenze tur. alb.	4.592	4.481	4.477	4.699	5.144	5.287	5.491	5.578	5.442	5.145	5.085	-1,17%
Alberghi 2 e 1 stella	5.491	5.344	5.132	4.921	4.675	4.337	4.420	4.297	4.200	3.971	3.819	-3,83%
<b>Totale posti letto</b>	<b>13.053</b>	<b>12.948</b>	<b>13.010</b>	<b>12.763</b>	<b>13.030</b>	<b>13.301</b>	<b>13.608</b>	<b>13.702</b>	<b>13.625</b>	<b>13.472</b>	<b>13.305</b>	<b>-1,24%</b>

**Alberghi:** Gli esercizi ricettivi aperti al pubblico, a gestione unitaria, che forniscono alloggio, eventualmente vitto ed altri servizi accessori, in camere ubicate in uno o più stabili o in parti di stabili. Essi si distinguono in esercizi alberghieri, da 1 a 5 stelle lusso, e in residenze turistico-alberghiere.

Requisiti minimi degli alberghi ai fini della classificazione sono:

- capacità ricettiva non inferiore a sette stanze;
- almeno un servizio igienico ogni dieci posti letto;
- un lavabo con acqua corrente calda e fredda per ogni camera;
- un locale ad uso comune;
- impianti tecnologici e numero di addetti adeguati e qualificati al funzionamento della struttura.

Gli alberghi contrassegnati con 5 stelle assumono la denominazione aggiuntiva "lusso" quando sono in possesso degli standard tipici degli esercizi di classe internazionale.

**Residenze turistico-alberghiere :** gli esercizi ricettivi alberghieri, aperti al pubblico, a gestione unitaria, che forniscono alloggio e servizi accessori in unità abitative arredate costituite da uno o più locali, dotate di servizio autonomo di cucina. Secondo gli stessi criteri degli alberghi, le leggi regionali provvedono a classificare le residenze turistico-alberghiere, contrassegnate con 4, 3 e 2 stelle.

**Esercizi alberghieri nella provincia di Vicenza. Anni 2001 - 2011**

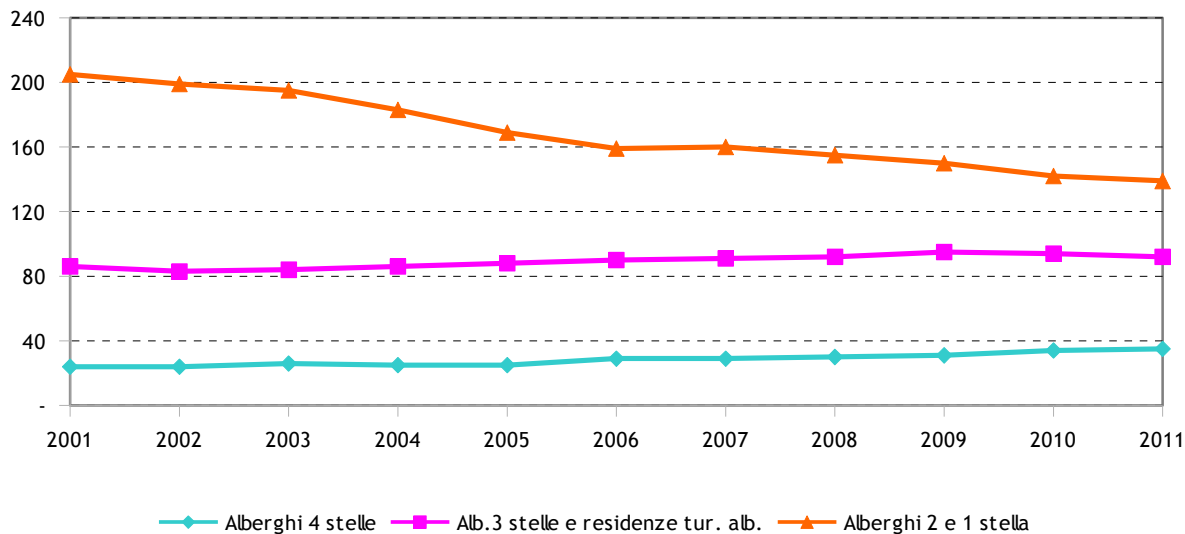



Posti letto negli esercizi alberghieri della provincia di Vicenza. Anni 2001 - 2011

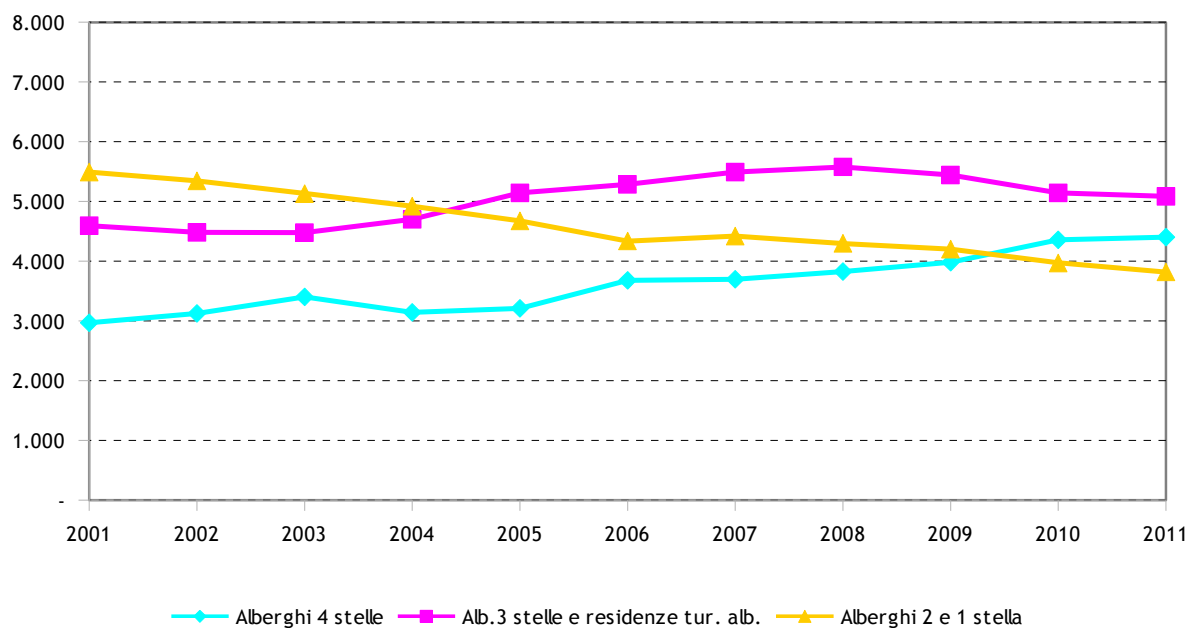

Provenienza dei turisti stranieri nella provincia di Vicenza. Graduatoria delle presenze. Anni 2009 - 2011.

Nazionalità	Presenze			VAR % 2011 su 2010	Quota % su totale Vicenza
	2009	2010	2011		
GERMANIA	71.262	67.037	76.404	13,97%	12,33%
U.S.A.	66.691	49.274	66.892	35,76%	10,79%
ISRAELE	33.737	45.324	59.391	31,04%	9,58%
FRANCIA	41.489	43.988	42.267	-3,91%	6,82%
ROMANIA	21.394	23.875	26.174	9,63%	4,22%
GRAN BRET.	30.542	27.084	24.995	-7,71%	4,03%
CINA	10.083	17.399	24.989	43,62%	4,03%
SPAGNA	19.784	20.329	21.835	7,41%	3,52%
RUSSIA	9.769	17.271	21.675	25,50%	3,50%
AUSTRIA	19.649	19.295	18.511	-4,06%	2,99%
SVIZZERA E LIECHTENSTEIN	16.872	15.309	16.302	6,49%	2,63%
ALTRE NAZIONALITA'	206.002	211.541	220.348	6,96%	35,55%
<b>Totale Stranieri</b>	<b>547.274</b>	<b>557.726</b>	<b>619.783</b>	<b>11,13 %</b>	<b>100,00%</b>

**Presenze turisti stranieri in strutture alberghiere  
Provincia di Vicenza - Anno 2011**

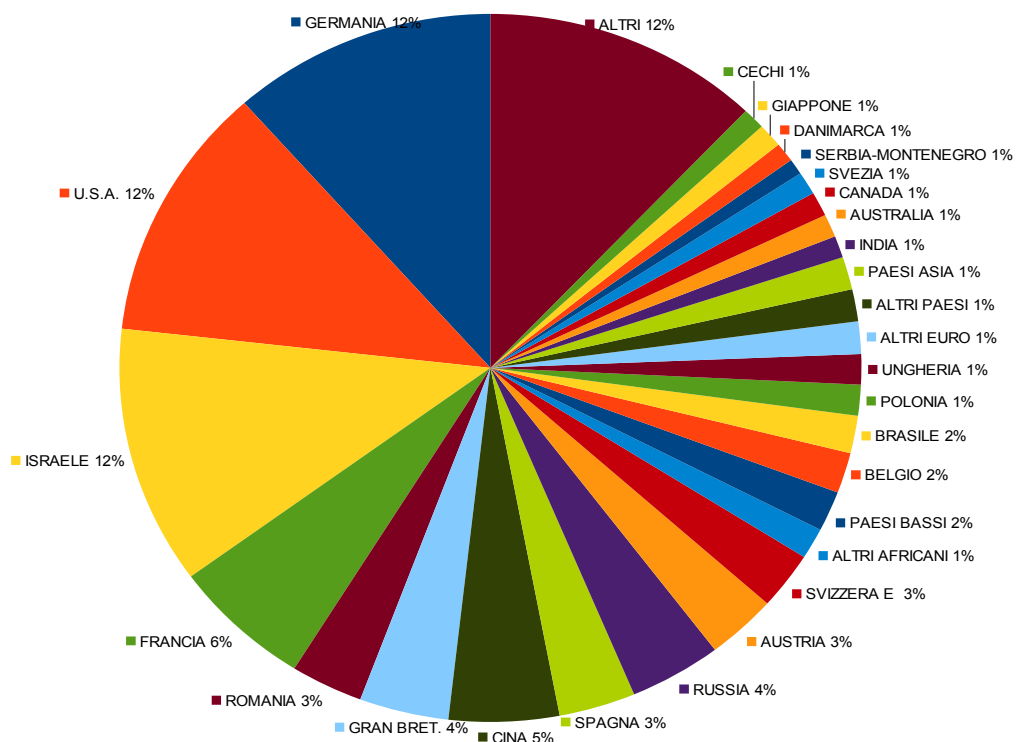

**Presenze turisti stranieri in strutture extra-alberghiere  
Provincia di Vicenza - Anno 2011**

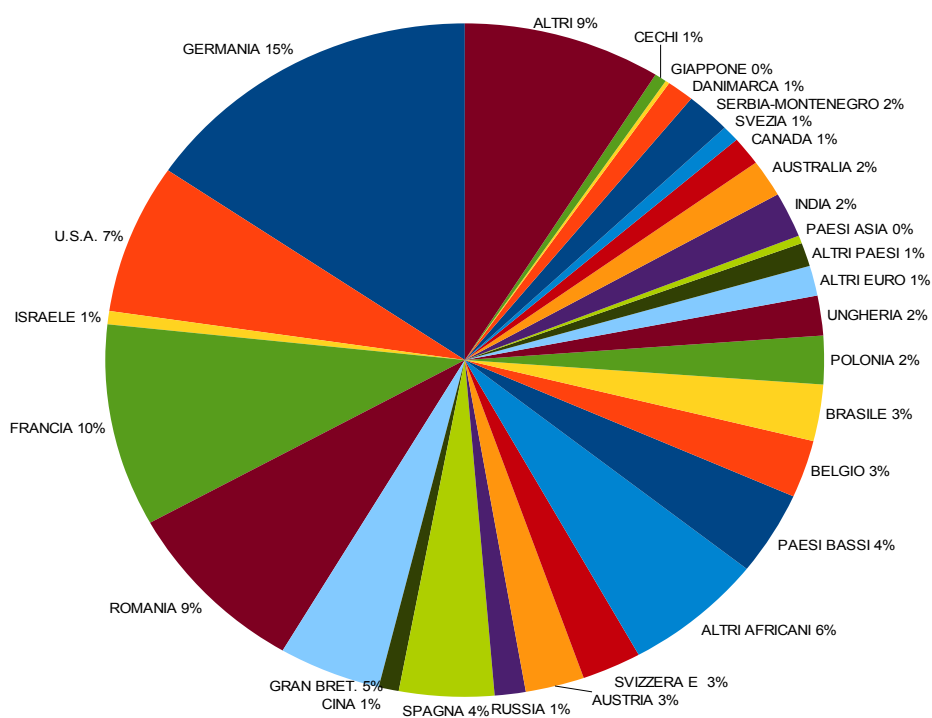

**Arrivi e presenze dei turisti in provincia di Vicenza per categoria e tipo di esercizio. Serie storica anni 2009-2011**

Strutture ricettive	2009		2010		2011		% 2011 su 2010	
	ARRIVI	PRESENZE	ARRIVI	PRESENZE	ARRIVI	PRESENZE	ARRIVI	PRESENZE
4 stelle	195.951	407.937	237.579	497.044	258.326	527.201	8,73%	6,07%
3 stelle	216.485	563.688	191.484	469.339	196.067	489.175	2,39%	4,23%
2 stelle	59.190	205.040	53.901	196.795	50.667	169.321	-6,00%	-13,96%
1 stella	7.890	33.997	7.019	28.923	6.701	26.528	-4,53%	-8,28%
<b>Totale Alberghiero</b>	<b>479.516</b>	<b>1.210.662</b>	<b>489.983</b>	<b>1.192.101</b>	<b>511.761</b>	<b>1.212.225</b>	<b>4,44%</b>	<b>1,69%</b>
villaggi turistici e campeggi	11.288	53.721	10.587	68.835	11.334	72.872	7,06%	5,86%
alloggi privati	14.117	274.381	17.330	326.720	17.450	314.497	0,69%	-3,74%
altri esercizi	67.310	361.093	62.532	292.333	67.683	338.322	8,24%	15,73%
<b>Totale Extra Alberghiero</b>	<b>92.715</b>	<b>689.195</b>	<b>90.449</b>	<b>687.888</b>	<b>96.467</b>	<b>725.691</b>	<b>6,65%</b>	<b>5,50%</b>
<b>Totale Generale</b>	<b>572.231</b>	<b>1.899.857</b>	<b>580.432</b>	<b>1.879.989</b>	<b>608.228</b>	<b>1.937.916</b>	<b>4,79%</b>	<b>3,08%</b>

**Comprensorio di Asiago : arrivi e presenze dei turisti per categoria e tipo di esercizio. Serie storica anni 2009-2011**

Strutture ricettive	2009		2010		2011		% 2011 su 2010	
	ARRIVI	PRESENZE	ARRIVI	PRESENZE	ARRIVI	PRESENZE	ARRIVI	PRESENZE
4 stelle	12.459	41.658	12.550	40.103	14.850	41.806	18,33%	4,25%
3 stelle	27.073	106.018	26.728	111.252	27.196	113.810	1,75%	2,30%
2 stelle	11.747	45.909	10.287	38.716	9.500	37.177	-7,65%	-3,98%
1 stella	1.983	8.343	1.762	7.377	1.538	6.435	-12,71%	-12,77%
<b>Totale Alberghiero</b>	<b>53.262</b>	<b>201.928</b>	<b>51.327</b>	<b>197.448</b>	<b>53.084</b>	<b>199.228</b>	<b>3,42%</b>	<b>0,90%</b>
villaggi turistici e campeggi			dati sommati ad altri esercizi per la privacy					
alloggi privati	4.653	156.972	6.447	206.334	4.376	171.956	-32,12%	-16,66%
altri esercizi	23.684	160.130	19.923	102.988	21.640	133.702		
<b>Totale Extra Alberghiero</b>	<b>28.337</b>	<b>317.102</b>	<b>26.370</b>	<b>309.322</b>	<b>26.016</b>	<b>305.658</b>	<b>-1,34%</b>	<b>-1,18%</b>
<b>Totale Generale</b>	<b>81.599</b>	<b>519.030</b>	<b>77.697</b>	<b>506.770</b>	<b>79.100</b>	<b>504.886</b>	<b>1,81%</b>	<b>-0,37%</b>

**Comprensorio di Bassano del Grappa : arrivi e presenze dei turisti per categoria e tipo di esercizio. Serie storica anni 2009-2011**

Strutture ricettive	2009		2010		2011		% 2011 su 2010	
	ARRIVI	PRESENZE	ARRIVI	PRESENZE	ARRIVI	PRESENZE	ARRIVI	PRESENZE
4 stelle	38.211	66.830	49.996	109.745	50.249	96.985	0,51%	-11,63%
3 stelle	45.823	98.176	36.976	65.926	39.363	68.954	6,46%	4,59%
2 stelle	5.995	15.131	5.551	29.449	4.545	11.229	-18,12%	-61,87%
1 stella	1.688	5.044	1.586	4.508	1.648	3.580	3,91%	-20,59%
<b>Totale Alberghiero</b>	<b>91.717</b>	<b>185.181</b>	<b>94.109</b>	<b>209.628</b>	<b>95.805</b>	<b>180.748</b>	<b>1,80%</b>	<b>-13,78%</b>
villaggi turistici e campeggi			dati sommati ad altri esercizi per la privacy					
alloggi privati	2.664	31.607	3.581	33.034	3.970	37.831	10,86%	14,52%
altri esercizi	10.807	53.638	11.959	72.906	13.191	86.090		
<b>Totale Extra Alberghiero</b>	<b>13.471</b>	<b>85.245</b>	<b>15.540</b>	<b>105.940</b>	<b>17.161</b>	<b>123.921</b>	<b>10,43%</b>	<b>16,97%</b>
<b>Totale Generale</b>	<b>105.188</b>	<b>270.426</b>	<b>109.649</b>	<b>315.568</b>	<b>112.966</b>	<b>304.669</b>	<b>3,03%</b>	<b>-3,45%</b>

**Comprensorio di Recoaro Terme : arrivi e presenze dei turisti per categoria e tipo di esercizio. Serie storica anni 2009-2011**

Strutture ricettive	2009		2010		2011		% 2011 su 2010	
	ARRIVI	PRESENZE	ARRIVI	PRESENZE	ARRIVI	PRESENZE	ARRIVI	PRESENZE
4 stelle	12.128	25.368	17.298	36.630	21.014	39.837	21,48%	8,76%
3 stelle	14.412	42.070	13.978	44.183	12.205	42.163	-12,68%	-4,57%
2 stelle	7.247	41.824	6.685	31.875	5.508	19.205	-17,61%	-39,75%
1 stella	2.301	13.901	2.082	10.738	1.578	8.876	-24,21%	-17,34%
<b>Totale Alberghiero</b>	<b>36.088</b>	<b>123.163</b>	<b>40.043</b>	<b>123.426</b>	<b>40.305</b>	<b>110.081</b>	<b>0,65%</b>	<b>-10,81%</b>
villaggi turistici e campeggi	964	3.176	874	2.752	641	2.440	-26,66%	-11,34%
alloggi privati	670	8.825	789	14.123	704	16.743	-10,77%	18,55%
altri esercizi	8.626	38.846	7.832	37.172	6.962	32.432	-11,11%	-12,75%
<b>Totale Extra Alberghiero</b>	<b>10.260</b>	<b>50.847</b>	<b>9.495</b>	<b>54.047</b>	<b>8.307</b>	<b>51.615</b>	<b>-12,51%</b>	<b>-4,50%</b>
<b>Totale Generale</b>	<b>46.348</b>	<b>174.010</b>	<b>49.538</b>	<b>177.473</b>	<b>48.612</b>	<b>161.696</b>	<b>-1,87%</b>	<b>-8,89%</b>

**Comprensorio di Tonezza : arrivi e presenze dei turisti per categoria e tipo di esercizio. Serie storica anni 2009-2011**

Strutture ricettive	2009		2010		2011		% 2011 su 2010	
	ARRIVI	PRESENZE	ARRIVI	PRESENZE	ARRIVI	PRESENZE	ARRIVI	PRESENZE
3 stelle	10.664	28.540	10.477	28.325	10.728	31.955	2,40%	12,82%
2 stelle	2.326	10.306	1.929	8.072	2.148	8.604	11,35%	6,59%
1 stella	411	1.964	557	2.196	650	3.471	16,70%	58,06%
<b>Totale Alberghiero</b>	<b>13.401</b>	<b>40.810</b>	<b>12.963</b>	<b>38.593</b>	<b>13.526</b>	<b>44.030</b>	<b>4,34%</b>	<b>14,09%</b>
villaggi turistici e campeggi			dati sommati ad altri esercizi per la privacy					
alloggi privati	1.108	14.437	1.107	14.053	998	13.301	-9,85%	-5,35%
altri esercizi	7.862	45.742	6.894	39.233	7.575	42.077		
<b>Totale Extra Alberghiero</b>	<b>8.970</b>	<b>60.179</b>	<b>8.001</b>	<b>53.286</b>	<b>8.573</b>	<b>55.378</b>	<b>7,15%</b>	<b>3,93%</b>
<b>Totale Generale</b>	<b>22.371</b>	<b>100.989</b>	<b>20.964</b>	<b>91.879</b>	<b>22.099</b>	<b>99.408</b>	<b>5,41%</b>	<b>8,19%</b>

**Comprensorio di Vicenza : arrivi e presenze dei turisti per categoria e tipo di esercizio. Serie storica anni 2009-2011**

Strutture ricettive	2009		2010		2011		% 2011 su 2010	
	ARRIVI	PRESENZE	ARRIVI	PRESENZE	ARRIVI	PRESENZE	ARRIVI	PRESENZE
4 stelle	133.153	274.081	157.735	310.566	172.213	348.573	9,18%	12,24%
3 stelle	118.513	288.884	103.325	219.653	106.575	232.293	3,15%	5,75%
2 stelle	31.875	91.870	29.449	88.683	28.966	93.106	-1,64%	4,99%
1 stella	1.507	4.745	1.032	4.104	1.287	4.166	24,71%	1,51%
<b>Totale Alberghiero</b>	<b>285.048</b>	<b>659.580</b>	<b>291.541</b>	<b>623.006</b>	<b>309.041</b>	<b>678.138</b>	<b>6,00%</b>	<b>8,85%</b>
villaggi turistici e campeggi			dati sommati ad altri esercizi per la privacy					
alloggi privati	5.022	62.540	5.406	59.176	7.402	74.666	36,92%	26,18%
altri esercizi	26.655	113.282	25.637	106.117	29.008	114.453		
<b>Totale Extra Alberghiero</b>	<b>31.677</b>	<b>175.822</b>	<b>31.043</b>	<b>165.293</b>	<b>36.410</b>	<b>189.119</b>	<b>17,29%</b>	<b>14,41%</b>
<b>Totale Generale</b>	<b>316.725</b>	<b>835.402</b>	<b>322.584</b>	<b>788.299</b>	<b>345.451</b>	<b>867.257</b>	<b>7,09%</b>	<b>10,02%</b>

**Comune di Asiago : arrivi e presenze dei turisti per categoria e tipo di esercizio. Serie storica anni 2009-2011**

Strutture ricettive	2009		2010		2011		% 2011 su 2010	
	ARRIVI	PRESENZE	ARRIVI	PRESENZE	ARRIVI	PRESENZE	ARRIVI	PRESENZE
4 stelle	8.013	28.757	7.417	24.933	7.841	24.828	5,72%	-0,42%
3 stelle	22.046	83.924	22.238	91.409	22.217	93.420	-0,09%	2,20%
2 stelle	5.693	20.182	5.134	17.508	4.605	17.286	-10,30%	-1,27%
1 stella	125	382	93	319	351	1.205	277,42%	277,74%
<b>Totale Alberghiero</b>	<b>35.877</b>	<b>133.245</b>	<b>34.882</b>	<b>134.169</b>	<b>35.014</b>	<b>136.739</b>	<b>0,38%</b>	<b>1,92%</b>
villaggi turistici e campeggi	dati sommati ad altri esercizi per la privacy							
alloggi privati	1.168	42.537	1.563	50.989	922	43.948	-41,01%	-13,81%
altri esercizi	11.131	68.986	9.978	47.829	10.353	57.906		
<b>Totale Extra Alberghiero</b>	<b>12.299</b>	<b>111.523</b>	<b>11.541</b>	<b>98.818</b>	<b>11.275</b>	<b>101.854</b>	<b>-2,30%</b>	<b>3,07%</b>
<b>Totale Generale</b>	<b>48.176</b>	<b>244.768</b>	<b>46.423</b>	<b>232.987</b>	<b>46.289</b>	<b>238.593</b>	<b>-0,29%</b>	<b>2,41%</b>

**Comune di Bassano del Grappa : arrivi e presenze dei turisti per categoria e tipo di esercizio. Serie storica anni 2009-2011**

Strutture ricettive	2009		2010		2011		% 2011 su 2009	
	ARRIVI	PRESENZE	ARRIVI	PRESENZE	ARRIVI	PRESENZE	ARRIVI	PRESENZE
4 stelle	26.713	44.318	27.632	46.627	27.117	46.222	1,51%	-0,87%
3 stelle	21.914	40.550	20.235	34.703	22.777	38.193		
2 stelle	dati sommati ad alberghi tre stelle per la privacy							
<b>Totale Alberghiero</b>	<b>48.627</b>	<b>84.868</b>	<b>47.867</b>	<b>81.330</b>	<b>49.894</b>	<b>84.415</b>	<b>2,61%</b>	<b>3,79%</b>
alloggi privati	624	11.684	952	10.962	788	9.545	26,28%	-12,93%
altri esercizi	3.707	28.631	4.111	30.392	4.224	39.935	13,95%	31,40%
<b>Totale Extra Alberghiero</b>	<b>4.331</b>	<b>40.315</b>	<b>5.063</b>	<b>41.354</b>	<b>5.012</b>	<b>49.480</b>	<b>15,72%</b>	<b>19,65%</b>
<b>Totale Generale</b>	<b>52.958</b>	<b>125.183</b>	<b>52.930</b>	<b>122.684</b>	<b>54.906</b>	<b>133.895</b>	<b>3,68%</b>	<b>9,14%</b>

**Comune di Vicenza : arrivi e presenze dei turisti per categoria e tipo di esercizio. Serie storica anni 2009-2011**

Strutture ricettive	2009		2010		2011		% 2011 su 2010	
	ARRIVI	PRESENZE	ARRIVI	PRESENZE	ARRIVI	PRESENZE	ARRIVI	PRESENZE
4 stelle	62.629	137.421	83.551	174.309	96.850	207.709	15,92%	19,16%
3 stelle	55.478	147.917	42.613	88.643	40.374	84.960	-5,25%	-4,15%
2 stelle	15.872	42.757	15.190	39.287	15.534	47.815		
1 stella	dati sommati ad esercizi due stelle per la privacy							
<b>Totale Alberghiero</b>	<b>133.979</b>	<b>328.095</b>	<b>141.354</b>	<b>302.239</b>	<b>152.758</b>	<b>340.484</b>	<b>8,07%</b>	<b>12,65%</b>
villaggi turistici e campeggi	dati sommati ad altri esercizi per la privacy							
alloggi privati	2.337	35.169	2.863	31.257	4.199	41.208	46,66%	31,84%
altri esercizi	13.141	55.252	12.383	50.474	14.042	56.500		
<b>Totale Extra Alberghiero</b>	<b>15.478</b>	<b>90.421</b>	<b>15.246</b>	<b>81.731</b>	<b>18.241</b>	<b>97.708</b>	<b>19,64%</b>	<b>19,55%</b>
<b>Totale Generale</b>	<b>149.457</b>	<b>418.516</b>	<b>156.600</b>	<b>383.970</b>	<b>170.999</b>	<b>438.192</b>	<b>9,19%</b>	<b>14,12%</b>

# **Analisi mensile degli arrivi e delle presenze turistiche**

Periodo gennaio-dicembre 2011  
e raffronto con l'anno 2010

Fonte dati : ISTAT – MTWEB  
Elaborazioni Uc Statistica Sistemi Informativi Provincia di Vicenza

PROVINCIA DI VICENZA  
STATISTICA DEL MOVIMENTO TURISTICO - CONFRONTO ANNI 2010 E 2011

MESI	ANNO 2010			ANNO 2011			VARIAZIONE % 2011- 2010					
		italiani	stranieri	totale	italiani	stranieri	totale	italiani	stranieri	totale		
gennaio	arrivi	31.102	10.332	41.434	arrivi	32.691	11.919	44.610	arrivi	5,1%	15,4%	7,7%
	presenze	113.753	33.200	146.953	presenze	120.873	39.680	160.553	presenze	6,3%	19,5%	9,3%
febbraio	arrivi	32.525	9.831	42.356	arrivi	30.814	10.056	40.870	arrivi	-5,3%	2,3%	-3,5%
	presenze	98.987	27.541	126.528	presenze	90.164	31.378	121.542	presenze	-8,9%	13,9%	-3,9%
marzo	arrivi	28.304	11.230	39.534	arrivi	31.965	14.528	46.493	arrivi	12,9%	29,4%	17,6%
	presenze	87.152	28.711	115.863	presenze	95.786	39.873	135.659	presenze	9,9%	38,9%	17,1%
aprile	arrivi	29.029	15.992	45.021	arrivi	29.777	19.390	49.167	arrivi	2,6%	21,2%	9,2%
	presenze	79.826	41.020	120.846	presenze	82.428	50.625	133.053	presenze	3,3%	23,4%	10,1%
maggio	arrivi	31.012	23.442	54.454	arrivi	31.714	22.929	54.643	arrivi	2,3%	-2,2%	0,3%
	presenze	88.091	59.207	147.298	presenze	89.099	59.613	148.712	presenze	1,1%	0,7%	1,0%
giugno	arrivi	30.091	22.088	52.179	arrivi	31.639	25.896	57.535	arrivi	5,1%	17,2%	10,3%
	presenze	94.921	56.789	151.710	presenze	96.474	63.970	160.444	presenze	1,6%	12,6%	5,8%
luglio	arrivi	38.877	27.728	66.605	arrivi	36.299	30.897	67.196	arrivi	-6,8%	11,4%	0,9%
	presenze	194.508	70.212	264.720	presenze	185.533	77.260	262.793	presenze	-4,6%	10,0%	-0,7%
agosto	arrivi	33.436	22.160	55.596	arrivi	34.639	24.365	59.004	arrivi	3,6%	10,0%	6,1%
	presenze	217.041	64.239	281.280	presenze	207.510	73.189	280.699	presenze	-4,4%	13,9%	-0,2%
settembre	arrivi	33.665	25.992	59.657	arrivi	35.540	26.860	62.400	arrivi	5,6%	3,3%	4,6%
	presenze	99.743	65.577	165.320	presenze	108.112	72.512	180.624	presenze	8,4%	10,6%	9,3%
ottobre	arrivi	29.145	18.940	48.085	arrivi	30.815	19.258	50.073	arrivi	5,7%	1,7%	4,1%
	presenze	79.737	50.726	130.463	presenze	82.036	52.812	134.848	presenze	2,9%	4,1%	3,4%
novembre	arrivi	24.814	11.805	36.619	arrivi	26.290	12.213	38.503	arrivi	5,9%	3,5%	5,1%
	presenze	72.674	33.004	105.678	presenze	71.774	32.781	104.555	presenze	-1,2%	-0,7%	-1,1%
dicembre	arrivi	31.115	7.777	38.892	arrivi	29.838	7.896	37.734	arrivi	-4,1%	1,5%	-3,0%
	presenze	95.830	27.500	123.330	presenze	88.344	26.090	114.434	presenze	-7,8%	-5,1%	-7,2%
Totale gennaio dicembre	arrivi	<b>373.115</b>	<b>207.317</b>	<b>580.432</b>	arrivi	<b>382.021</b>	<b>226.207</b>	<b>608.228</b>	arrivi	<b>2,4%</b>	<b>9,1%</b>	<b>4,8%</b>
	presenze	<b>1.322.263</b>	<b>557.726</b>	<b>1.879.989</b>	presenze	<b>1.318.133</b>	<b>619.783</b>	<b>1.937.916</b>	presenze	<b>-0,3%</b>	<b>11,1%</b>	<b>3,1%</b>

### Arrivi

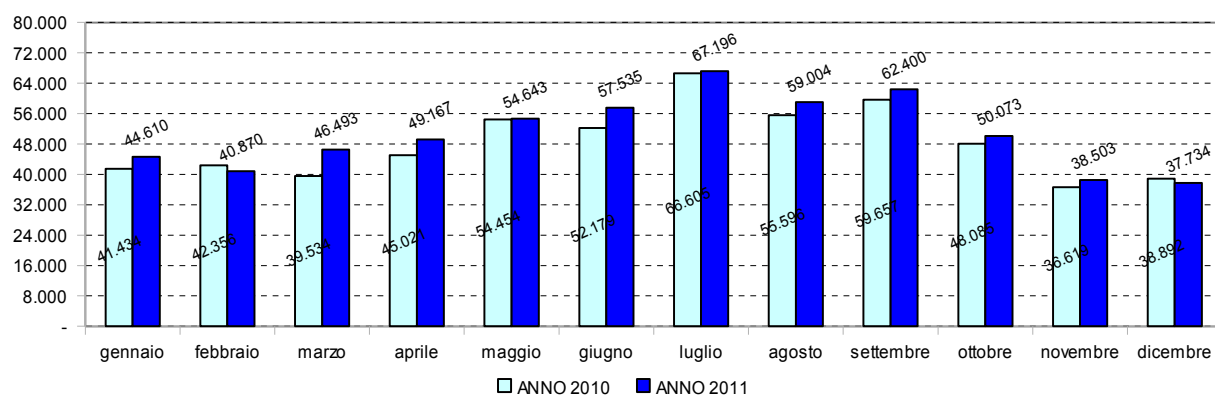

### Presenze

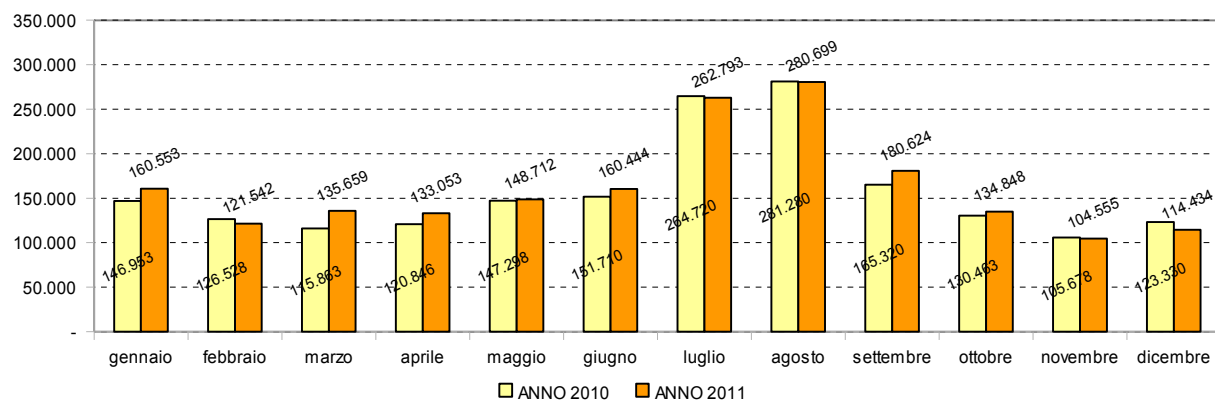

**SISTEMA TURISTICO LOCALE - COMPRESORIO ALTOPIANO DI ASIAGO  
STATISTICA DEL MOVIMENTO TURISTICO - CONFRONTO ANNI 2010 E 2011**

MESI	ANNO 2010			ANNO 2011			VARIAZIONE % 2011- 2010					
		italiani	stranieri	totale	italiani	stranieri	totale	italiani	stranieri	totale		
Gennaio	arrivi	9.352	177	9.529	arrivi	10.157	305	10.462	arrivi	8,6%	72,3%	9,8%
	presenze	50.717	612	51.329	presenze	56.009	1.321	57.330	presenze	10,4%	115,8%	11,7%
Febbraio	arrivi	9.470	459	9.929	arrivi	7.548	190	7.738	arrivi	-20,3%	-58,6%	-22,1%
	presenze	42.161	2.038	44.199	presenze	34.378	1.016	35.394	presenze	-18,5%	-60,1%	-19,9%
Marzo	arrivi	3.227	78	3.305	arrivi	4.753	256	5.009	arrivi	47,3%	228,2%	51,6%
	presenze	25.731	258	25.989	presenze	29.801	1.267	31.068	presenze	15,8%	391,1%	19,5%
Aprile	arrivi	2.179	146	2.325	arrivi	2.324	187	2.511	arrivi	6,7%	28,1%	8,0%
	presenze	15.516	418	15.934	presenze	18.037	942	18.979	presenze	16,2%	125,4%	19,1%
Maggio	arrivi	2.373	217	2.590	arrivi	2.363	205	2.568	arrivi	-0,4%	-5,5%	-0,8%
	presenze	16.268	644	16.912	presenze	16.805	746	17.551	presenze	3,3%	15,8%	3,8%
Giugno	arrivi	4.967	578	5.545	arrivi	5.308	684	5.992	arrivi	6,9%	18,3%	8,1%
	presenze	26.873	2.192	29.065	presenze	26.538	2.232	28.770	presenze	-1,2%	1,8%	-1,0%
Luglio	arrivi	12.594	469	13.063	arrivi	11.019	656	11.675	arrivi	-12,5%	39,9%	-10,6%
	presenze	99.848	1.828	101.676	presenze	96.105	1.916	98.021	presenze	-3,7%	4,8%	-3,6%
Agosto	arrivi	13.952	535	14.487	arrivi	14.285	479	14.764	arrivi	2,4%	-10,5%	1,9%
	presenze	130.231	2.576	132.807	presenze	124.707	2.280	126.987	presenze	-4,2%	-11,5%	-4,4%
Settembre	arrivi	3.960	530	4.490	arrivi	5.772	543	6.315	arrivi	45,8%	2,5%	40,6%
	presenze	24.672	1.448	26.120	presenze	30.390	1.894	32.284	presenze	23,2%	30,8%	23,6%
Ottobre	arrivi	1.992	89	2.081	arrivi	2.799	165	2.964	arrivi	40,5%	85,4%	42,4%
	presenze	12.728	401	13.129	presenze	14.675	770	15.445	presenze	15,3%	92,0%	17,6%
Novembre	arrivi	1.244	251	1.495	arrivi	2.010	218	2.228	arrivi	61,6%	-13,1%	49,0%
	presenze	12.126	960	13.086	presenze	12.762	1.067	13.829	presenze	5,2%	11,1%	5,7%
Dicembre	arrivi	8.697	161	8.858	arrivi	6.723	151	6.874	arrivi	-22,7%	-6,2%	-22,4%
	presenze	35.875	649	36.524	presenze	27.951	1.277	29.228	presenze	-22,1%	96,8%	-20,0%
Totale gennaio dicembre	arrivi	<b>74.007</b>	<b>3.690</b>	<b>77.697</b>	arrivi	<b>75.061</b>	<b>4.039</b>	<b>79.100</b>	arrivi	<b>1,4%</b>	<b>9,5%</b>	<b>1,8%</b>
	presenze	<b>492.746</b>	<b>14.024</b>	<b>506.770</b>	presenze	<b>488.158</b>	<b>16.728</b>	<b>504.886</b>	presenze	<b>-0,9%</b>	<b>19,3%</b>	<b>-0,4%</b>

### Arrivi

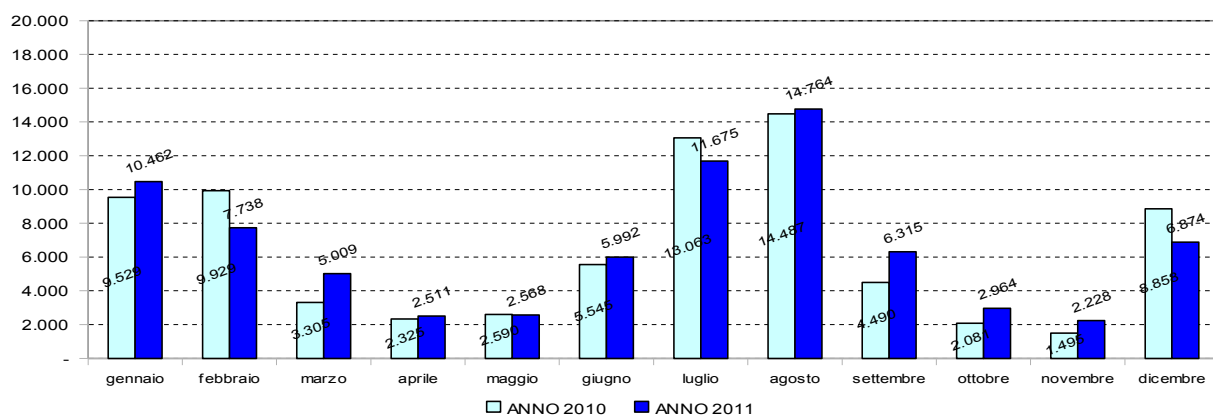

### Presenze

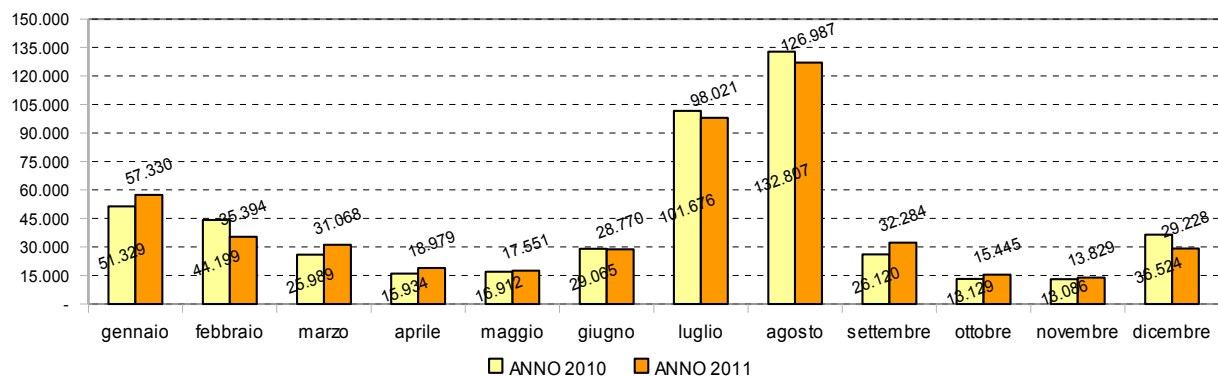



COMPRESORIO DI BASSANO DEL GRAPPA  
STATISTICA DEL MOVIMENTO TURISTICO - CONFRONTO ANNI 2010 E 2011

MESI	ANNO 2010			ANNO 2011			VARIAZIONE % 2010-2009					
		italiani	stranieri	totale	italiani	stranieri	totale	italiani	stranieri	totale		
Gennaio	arrivi	4.408	1.901	6.309	arrivi	4.486	2.230	6.716	arrivi	1,8%	17,3%	6,5%
	presenze	13.552	5.717	19.269	presenze	14.052	6.691	20.743	presenze	3,7%	17,0%	7,6%
Febbraio	arrivi	5.532	2.030	7.562	arrivi	4.923	2.454	7.377	arrivi	-11,0%	20,9%	-2,4%
	presenze	14.637	5.396	20.033	presenze	13.863	6.682	20.545	presenze	-5,3%	23,8%	2,6%
Marzo	arrivi	5.362	2.625	7.987	arrivi	5.880	3.007	8.887	arrivi	9,7%	14,6%	11,3%
	presenze	15.225	6.487	21.712	presenze	15.153	8.060	23.213	presenze	-0,5%	24,2%	6,9%
Aprile	arrivi	5.927	3.103	9.030	arrivi	6.081	4.399	10.480	arrivi	2,6%	41,8%	16,1%
	presenze	16.317	8.004	24.321	presenze	16.070	11.882	27.952	presenze	-1,5%	48,5%	14,9%
Maggio	arrivi	6.241	5.318	11.559	arrivi	6.140	5.056	11.196	arrivi	-1,6%	-4,9%	-3,1%
	presenze	17.402	12.995	30.397	presenze	16.095	12.506	28.601	presenze	-7,5%	-3,8%	-5,9%
Giugno	arrivi	5.398	4.891	10.289	arrivi	6.067	5.657	11.724	arrivi	12,4%	15,7%	13,9%
	presenze	17.152	11.629	28.781	presenze	16.168	13.875	30.043	presenze	-5,7%	19,3%	4,4%
Luglio	arrivi	5.487	5.215	10.702	arrivi	5.255	5.016	10.271	arrivi	-4,2%	-3,8%	-4,0%
	presenze	17.781	14.043	31.824	presenze	15.092	12.634	27.726	presenze	-15,1%	-10,0%	-12,9%
Agosto	arrivi	4.367	4.105	8.472	arrivi	4.536	4.551	9.087	arrivi	3,9%	10,9%	7,3%
	presenze	16.486	12.994	29.480	presenze	14.469	14.196	28.665	presenze	-12,2%	9,3%	-2,8%
Settembre	arrivi	7.067	5.813	12.880	arrivi	6.437	5.845	12.282	arrivi	-8,9%	0,6%	-4,6%
	presenze	18.322	14.190	32.512	presenze	17.195	13.800	30.995	presenze	-6,2%	-2,7%	-4,7%
Ottobre	arrivi	6.214	3.879	10.093	arrivi	6.235	4.062	10.297	arrivi	0,3%	4,7%	2,0%
	presenze	18.339	11.340	29.679	presenze	15.531	10.544	26.075	presenze	-15,3%	-7,0%	-12,1%
Novembre	arrivi	4.971	2.501	7.472	arrivi	4.867	2.328	7.195	arrivi	-2,1%	-6,9%	-3,7%
	presenze	16.298	7.111	23.409	presenze	13.304	5.864	19.168	presenze	-18,4%	-17,5%	-18,1%
Dicembre	arrivi	5.493	1.801	7.294	arrivi	5.551	1.903	7.454	arrivi	1,1%	5,7%	2,2%
	presenze	17.521	6.630	24.151	presenze	14.783	6.160	20.943	presenze	-15,6%	-7,1%	-13,3%
Totale gennaio dicembre	arrivi	<b>66.467</b>	<b>43.182</b>	<b>109.649</b>	arrivi	<b>66.458</b>	<b>46.508</b>	<b>112.966</b>	arrivi	<b>0,0%</b>	<b>7,7%</b>	<b>3,0%</b>
	presenze	<b>199.032</b>	<b>116.536</b>	<b>315.568</b>	presenze	<b>181.775</b>	<b>122.894</b>	<b>304.669</b>	presenze	<b>-8,7%</b>	<b>5,5%</b>	<b>-3,5%</b>

### Arrivi

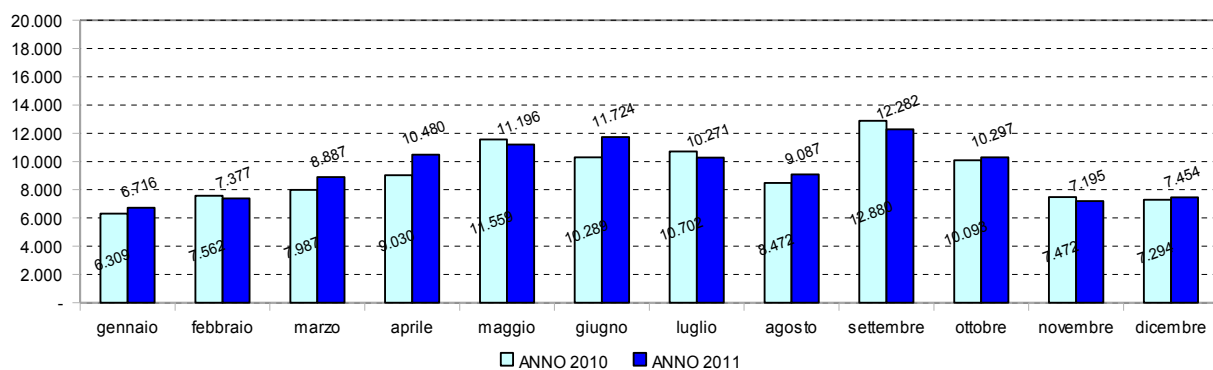

### Presenze

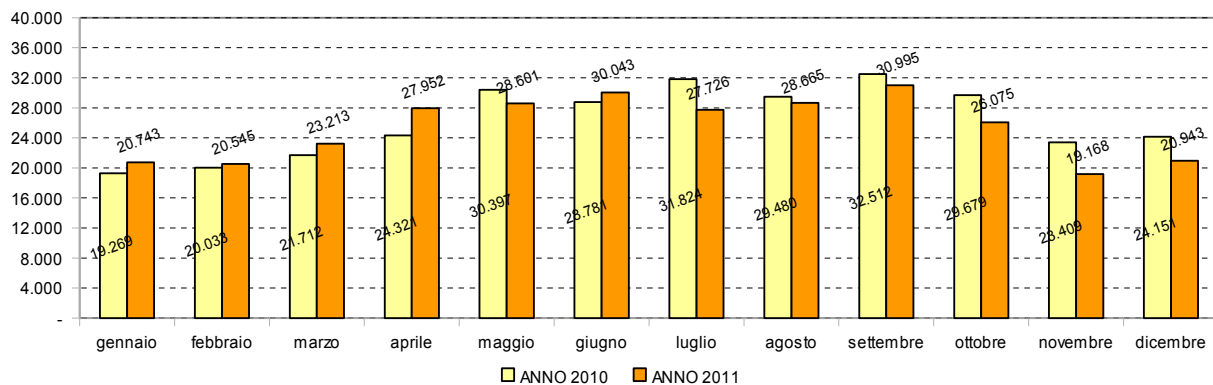

**COMPRESORIO DI RECOARO TERME**  
**STATISTICA DEL MOVIMENTO TURISTICO - CONFRONTO ANNI 2010 E 2011**

MESI	ANNO 2010			ANNO 2011			VARIAZIONE % 2011- 2010					
		italiani	stranieri	totale	italiani	stranieri	totale	italiani	stranieri	totale		
Gennaio	arrivi	2.054	906	2.960	arrivi	2.062	1.105	3.167	arrivi	0,4%	22,0%	7,0%
	presenze	7.909	2.975	10.884	presenze	8.273	2.986	11.259	presenze	4,6%	0,4%	3,4%
Febbraio	arrivi	2.186	1.072	3.258	arrivi	2.047	1.025	3.072	arrivi	-6,4%	-4,4%	-5,7%
	presenze	7.276	3.451	10.727	presenze	5.874	2.839	8.713	presenze	-19,3%	-17,7%	-18,8%
Marzo	arrivi	2.140	1.067	3.207	arrivi	2.429	1.215	3.644	arrivi	13,5%	13,9%	13,6%
	presenze	6.852	3.059	9.911	presenze	6.855	3.602	10.457	presenze	0,0%	17,8%	5,5%
Aprile	arrivi	2.431	1.094	3.525	arrivi	2.556	1.259	3.815	arrivi	5,1%	15,1%	8,2%
	presenze	7.586	3.112	10.698	presenze	7.228	4.017	11.245	presenze	-4,7%	29,1%	5,1%
Maggio	arrivi	3.202	1.495	4.697	arrivi	3.503	1.449	4.952	arrivi	9,4%	-3,1%	5,4%
	presenze	8.722	4.539	13.261	presenze	8.898	4.352	13.250	presenze	2,0%	-4,1%	-0,1%
Giugno	arrivi	3.212	1.423	4.635	arrivi	3.200	1.259	4.459	arrivi	-0,4%	-11,5%	-3,8%
	presenze	12.632	3.770	16.402	presenze	12.048	3.644	15.692	presenze	-4,8%	-3,3%	-4,3%
Luglio	arrivi	5.026	1.291	6.317	arrivi	3.517	1.336	4.853	arrivi	-30,0%	3,5%	-23,2%
	presenze	25.760	3.993	29.753	presenze	18.455	3.541	21.996	presenze	-28,4%	-11,3%	-26,1%
Agosto	arrivi	3.983	783	4.766	arrivi	3.484	1.084	4.568	arrivi	-12,5%	38,4%	-4,2%
	presenze	22.655	2.845	25.500	presenze	17.113	3.808	20.921	presenze	-24,5%	33,8%	-18,0%
Settembre	arrivi	3.634	1.580	5.214	arrivi	3.618	1.908	5.526	arrivi	-0,4%	20,8%	6,0%
	presenze	11.912	4.356	16.268	presenze	10.926	6.124	17.050	presenze	-8,3%	40,6%	4,8%
Ottobre	arrivi	2.711	1.612	4.323	arrivi	2.355	1.522	3.877	arrivi	-13,1%	-5,6%	-10,3%
	presenze	8.082	4.309	12.391	presenze	7.192	4.516	11.708	presenze	-11,0%	4,8%	-5,5%
Novembre	arrivi	2.257	1.137	3.394	arrivi	2.297	1.278	3.575	arrivi	1,8%	12,4%	5,3%
	presenze	7.385	3.048	10.433	presenze	6.068	4.078	10.146	presenze	-17,8%	33,8%	-2,8%
Dicembre	arrivi	2.492	750	3.242	arrivi	2.237	867	3.104	arrivi	-10,2%	15,6%	-4,3%
	presenze	8.428	2.817	11.245	presenze	6.151	3.108	9.259	presenze	-27,0%	10,3%	-17,7%
Totale gennaio dicembre	arrivi	<b>35.328</b>	<b>14.210</b>	<b>49.538</b>	arrivi	<b>33.305</b>	<b>15.307</b>	<b>48.612</b>	arrivi	<b>-5,7%</b>	<b>7,7%</b>	<b>-1,9%</b>
	presenze	<b>135.199</b>	<b>42.274</b>	<b>177.473</b>	presenze	<b>115.081</b>	<b>46.615</b>	<b>161.696</b>	presenze	<b>-14,9%</b>	<b>10,3%</b>	<b>-8,9%</b>

**Arrivi**

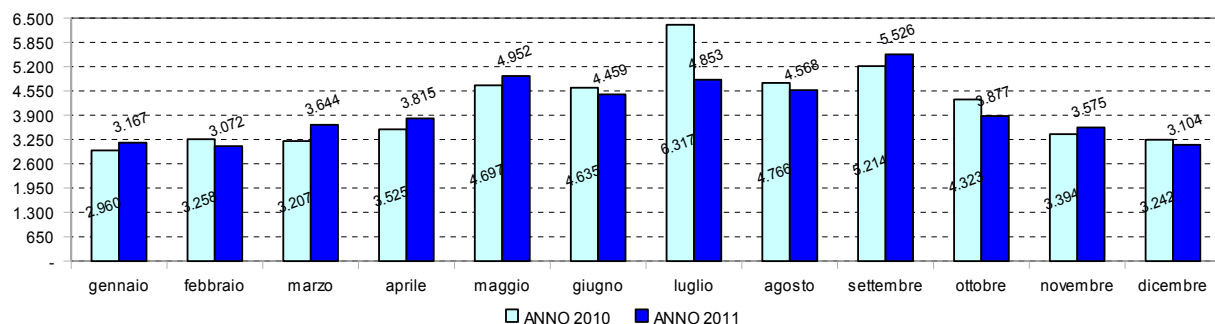

**Presenze**

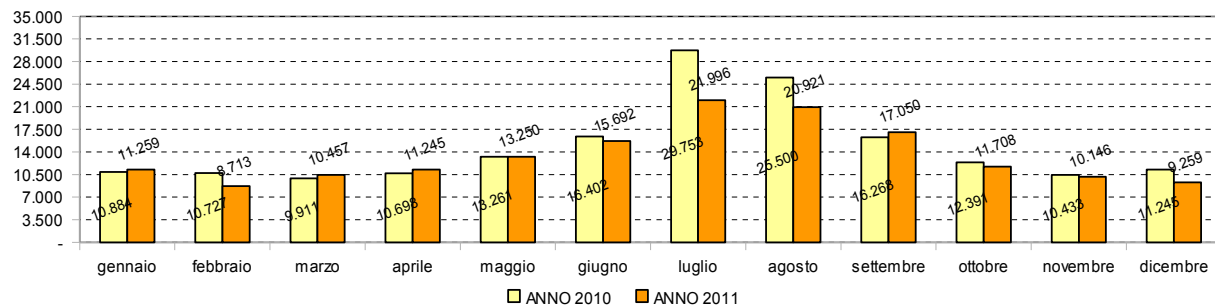

**COMPRESORIO DI TONEZZA DEL CIMONE  
STATISTICA DEL MOVIMENTO TURISTICO - CONFRONTO ANNI 2010 E 2011**

MESI	ANNO 2010			ANNO 2011			VARIAZIONE % 2011- 2010					
		italiani	stranieri	totale	italiani	stranieri	totale	italiani	stranieri	totale		
Gennaio	arrivi	1.015	252	1.267	arrivi	1.468	282	1.750	arrivi	44,6%	11,9%	38,1%
	presenze	3.517	755	4.272	presenze	5.275	914	6.189	presenze	50,0%	21,1%	44,9%
Febbraio	arrivi	1.118	223	1.341	arrivi	1.023	229	1.252	arrivi	-8,5%	2,7%	-6,6%
	presenze	2.506	594	3.100	presenze	2.499	636	3.135	presenze	-0,3%	7,1%	1,1%
Marzo	arrivi	934	235	1.169	arrivi	1.032	244	1.276	arrivi	10,5%	3,8%	9,2%
	presenze	2.600	622	3.222	presenze	2.649	680	3.329	presenze	1,9%	9,3%	3,3%
Aprile	arrivi	951	317	1.268	arrivi	994	205	1.199	arrivi	4,5%	-35,3%	-5,4%
	presenze	2.572	837	3.409	presenze	2.477	625	3.102	presenze	-3,7%	-25,3%	-9,0%
Maggio	arrivi	1.052	293	1.345	arrivi	725	278	1.003	arrivi	-31,1%	-5,1%	-25,4%
	presenze	3.007	904	3.911	presenze	2.163	643	2.806	presenze	-28,1%	-28,9%	-28,3%
Giugno	arrivi	1.552	357	1.909	arrivi	1.957	273	2.230	arrivi	26,1%	-23,5%	16,8%
	presenze	5.511	1.023	6.534	presenze	6.929	707	7.636	presenze	25,7%	-30,9%	16,9%
Luglio	arrivi	3.267	336	3.603	arrivi	3.593	286	3.879	arrivi	10,0%	-14,9%	7,7%
	presenze	22.471	1.480	23.951	presenze	25.727	949	26.676	presenze	14,5%	-35,9%	11,4%
Agosto	arrivi	3.179	233	3.412	arrivi	3.400	223	3.623	arrivi	7,0%	-4,3%	6,2%
	presenze	26.344	1.225	27.569	presenze	27.367	1.385	28.752	presenze	3,9%	13,1%	4,3%
Settembre	arrivi	1.375	278	1.653	arrivi	1.648	294	1.942	arrivi	19,9%	5,8%	17,5%
	presenze	4.656	860	5.516	presenze	5.444	974	6.418	presenze	16,9%	13,3%	16,4%
Ottobre	arrivi	980	233	1.213	arrivi	973	273	1.246	arrivi	-0,7%	17,2%	2,7%
	presenze	2.664	592	3.256	presenze	2.829	776	3.605	presenze	6,2%	31,1%	20,7%
Novembre	arrivi	811	213	1.024	arrivi	828	177	1.005	arrivi	2,1%	-16,9%	-1,9%
	presenze	2.242	458	2.700	presenze	2.511	435	2.946	presenze	12,0%	-5,0%	9,1%
Dicembre	arrivi	1.590	170	1.760	arrivi	1.557	137	1.694	arrivi	-2,1%	-19,4%	-3,8%
	presenze	3.991	448	4.439	presenze	4.489	325	4.814	presenze	12,5%	-27,5%	8,4%
Totale gennaio dicembre	arrivi	<b>17.824</b>	<b>3.140</b>	<b>20.964</b>	arrivi	<b>19.198</b>	<b>2.901</b>	<b>22.099</b>	arrivi	<b>7,7%</b>	<b>-7,6%</b>	<b>5,4%</b>
	presenze	<b>82.081</b>	<b>9.798</b>	<b>91.879</b>	presenze	<b>90.359</b>	<b>9.049</b>	<b>99.408</b>	presenze	<b>10,1%</b>	<b>-7,6%</b>	<b>8,2%</b>

### Arrivi

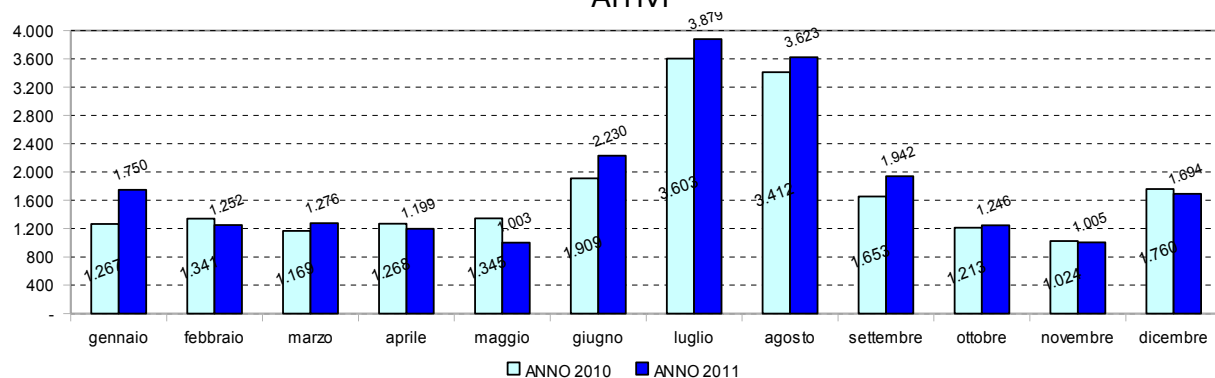

### Presenze

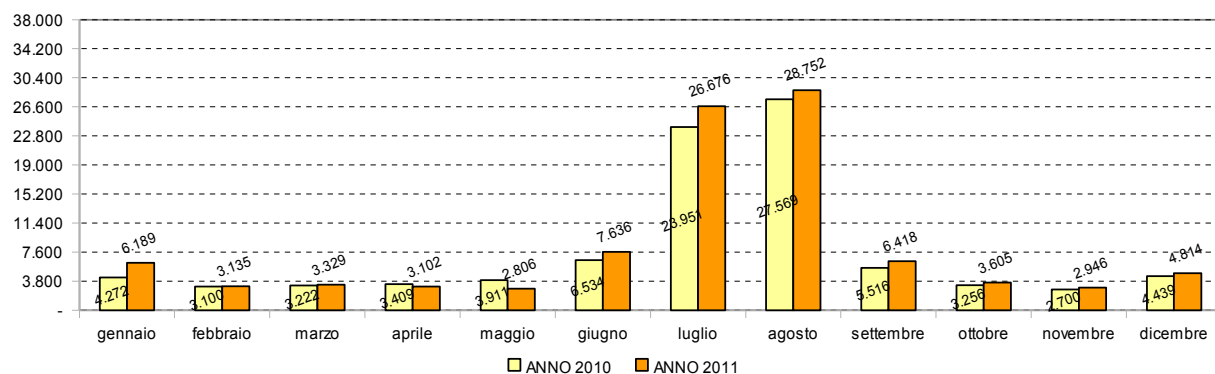

**COMPRESORIO DI VICENZA  
STATISTICA DEL MOVIMENTO TURISTICO - CONFRONTO ANNI 2010 E 2011**

MESI	ANNO 2010			ANNO 2011			VARIAZIONE % 2011- 2010					
		italiani	stranieri	totale	italiani	stranieri	totale	italiani	stranieri	totale		
Gennaio	arrivi	14.273	7.096	21.369	arrivi	14.518	7.997	22.515	arrivi	1,7%	12,7%	5,4%
	presenze	38.058	23.141	61.199	presenze	37.264	27.768	65.032	presenze	-2,1%	20,0%	6,3%
Febbraio	arrivi	14.219	6.047	20.266	arrivi	15.273	6.158	21.431	arrivi	7,4%	1,8%	5,7%
	presenze	32.407	16.062	48.469	presenze	33.550	20.205	53.755	presenze	3,5%	25,8%	10,9%
Marzo	arrivi	16.641	7.225	23.866	arrivi	17.871	9.806	27.677	arrivi	7,4%	35,7%	16,0%
	presenze	36.744	18.285	55.029	presenze	41.328	26.264	67.592	presenze	12,5%	43,6%	22,8%
Aprile	arrivi	17.541	11.332	28.873	arrivi	17.822	13.340	31.162	arrivi	1,6%	17,7%	7,9%
	presenze	37.835	28.649	66.484	presenze	38.616	33.159	71.775	presenze	2,1%	15,7%	8,0%
Maggio	arrivi	18.144	16.119	34.263	arrivi	18.983	15.941	34.924	arrivi	4,6%	-1,1%	1,9%
	presenze	42.692	40.125	82.817	presenze	45.138	41.366	86.504	presenze	5,7%	3,1%	4,5%
Giugno	arrivi	14.962	14.839	29.801	arrivi	15.107	18.023	33.130	arrivi	1,0%	21,5%	11,2%
	presenze	32.753	38.175	70.928	presenze	34.791	43.512	78.303	presenze	6,2%	14,0%	10,4%
Luglio	arrivi	12.503	20.417	32.920	arrivi	12.915	23.603	36.518	arrivi	3,3%	15,6%	10,9%
	presenze	28.648	48.868	77.516	presenze	30.154	58.220	88.374	presenze	5,3%	19,1%	14,0%
Agosto	arrivi	7.955	16.504	24.459	arrivi	8.934	18.028	26.962	arrivi	12,3%	9,2%	10,2%
	presenze	21.325	44.599	65.924	presenze	23.854	51.520	75.374	presenze	11,9%	15,5%	14,3%
Settembre	arrivi	17.629	17.791	35.420	arrivi	18.065	18.270	36.335	arrivi	2,5%	2,7%	2,6%
	presenze	40.181	44.723	84.904	presenze	44.157	49.720	93.877	presenze	9,9%	11,2%	10,6%
Ottobre	arrivi	17.248	13.127	30.375	arrivi	18.453	13.236	31.689	arrivi	7,0%	0,8%	4,3%
	presenze	37.924	34.084	72.008	presenze	41.809	36.206	78.015	presenze	10,2%	6,2%	8,3%
Novembre	arrivi	15.531	7.703	23.234	arrivi	16.288	8.212	24.500	arrivi	4,9%	6,6%	5,4%
	presenze	34.623	21.427	56.050	presenze	37.129	21.337	58.466	presenze	7,2%	-0,4%	4,3%
Dicembre	arrivi	12.843	4.895	17.738	arrivi	13.770	4.838	18.608	arrivi	7,2%	-1,2%	4,9%
	presenze	30.015	16.956	46.971	presenze	34.970	15.220	50.190	presenze	16,5%	-10,2%	6,9%
Totale gennaio dicembre	arrivi	<b>179.489</b>	<b>143.095</b>	<b>322.584</b>	arrivi	<b>187.999</b>	<b>157.452</b>	<b>345.451</b>	arrivi	<b>4,7%</b>	<b>10,0%</b>	<b>7,1%</b>
	presenze	<b>413.205</b>	<b>375.094</b>	<b>788.299</b>	presenze	<b>442.760</b>	<b>424.497</b>	<b>867.257</b>	presenze	<b>7,2%</b>	<b>13,2%</b>	<b>10,0%</b>

### Arrivi

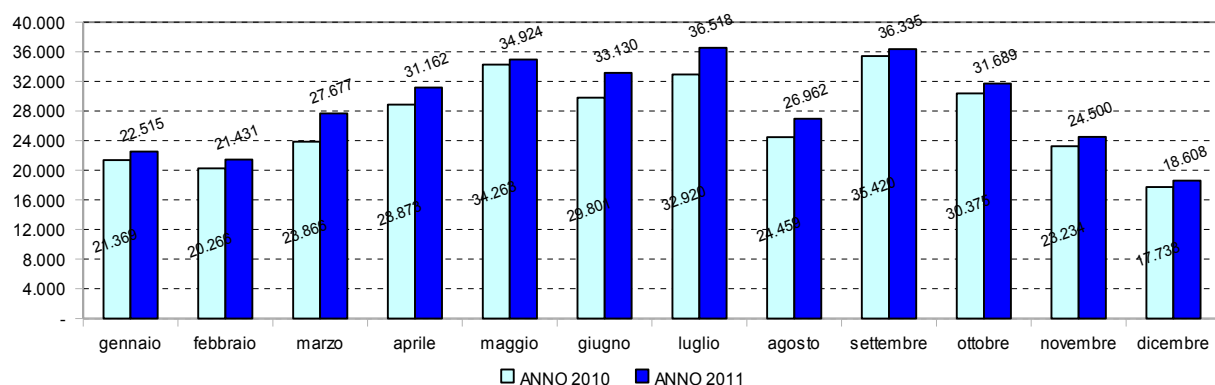

### Presenze

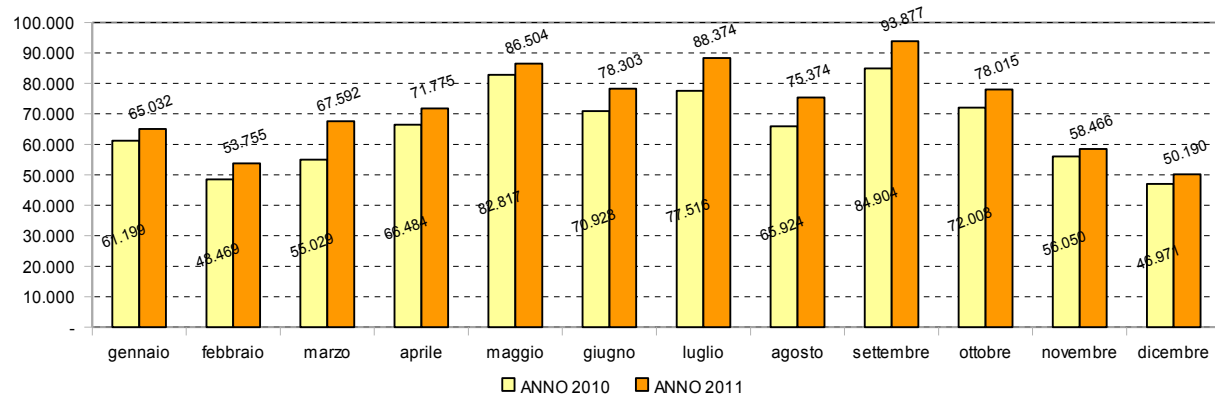

COMUNE DI BASSANO DEL GRAPPA  
STATISTICA DEL MOVIMENTO TURISTICO - CONFRONTO ANNI 2010 E 2011

MESI	ANNO 2010			ANNO 2011			VARIAZIONE % 2011- 2010					
		italiani	stranieri	totale		italiani	stranieri	totale	italiani	stranieri	totale	
Gennaio	arrivi	2.014	933	2.947	arrivi	2.025	1.019	3.044	arrivi	0,5%	9,2%	3,3%
	presenze	5.384	2.376	7.760	presenze	5.316	2.408	7.724	presenze	-1,3%	1,3%	-0,5%
Febbraio	arrivi	2.494	997	3.491	arrivi	2.347	1.277	3.624	arrivi	-5,9%	28,1%	3,8%
	presenze	5.870	2.087	7.957	presenze	5.450	2.797	8.247	presenze	-7,2%	34,0%	3,6%
Marzo	arrivi	2.422	1.375	3.797	arrivi	2.594	1.341	3.935	arrivi	7,1%	-2,5%	3,6%
	presenze	5.815	2.533	8.348	presenze	6.147	3.528	9.675	presenze	5,7%	39,3%	15,9%
Aprile	arrivi	2.720	1.690	4.410	arrivi	2.894	2.504	5.398	arrivi	6,4%	48,2%	22,4%
	presenze	6.474	3.831	10.305	presenze	6.547	6.675	13.222	presenze	1,1%	74,2%	28,3%
Maggio	arrivi	2.821	2.929	5.750	arrivi	2.808	2.826	5.634	arrivi	-0,5%	-3,5%	-2,0%
	presenze	6.266	6.043	12.309	presenze	6.474	6.877	13.351	presenze	3,3%	13,8%	8,5%
Giugno	arrivi	2.239	2.605	4.844	arrivi	2.626	3.044	5.670	arrivi	17,3%	16,9%	17,1%
	presenze	5.439	5.283	10.722	presenze	6.324	7.187	13.511	presenze	16,3%	36,0%	26,0%
Luglio	arrivi	2.202	2.745	4.947	arrivi	2.245	2.532	4.777	arrivi	2,0%	-7,8%	-3,4%
	presenze	4.818	6.736	11.554	presenze	5.418	6.032	11.450	presenze	12,5%	-10,5%	-0,9%
Agosto	arrivi	2.086	2.405	4.491	arrivi	2.079	2.605	4.684	arrivi	-0,3%	8,3%	4,3%
	presenze	4.963	6.608	11.571	presenze	5.172	8.025	13.197	presenze	4,2%	21,4%	14,1%
Settembre	arrivi	3.127	3.310	6.437	arrivi	2.743	3.220	5.963	arrivi	-12,3%	-2,7%	-7,4%
	presenze	5.932	7.227	13.159	presenze	6.294	7.418	13.712	presenze	6,1%	2,6%	4,2%
Ottobre	arrivi	2.714	2.232	4.946	arrivi	2.956	2.280	5.236	arrivi	8,9%	2,2%	5,9%
	presenze	6.428	5.822	12.250	presenze	6.628	5.871	12.499	presenze	3,1%	0,8%	2,0%
Novembre	arrivi	2.110	1.311	3.421	arrivi	2.237	1.174	3.411	arrivi	6,0%	-10,5%	-0,3%
	presenze	5.433	2.783	8.216	presenze	5.540	2.777	8.317	presenze	2,0%	-0,2%	1,2%
Dicembre	arrivi	2.643	806	3.449	arrivi	2.576	954	3.530	arrivi	-2,5%	18,4%	2,3%
	presenze	6.331	2.202	8.533	presenze	6.108	2.882	8.990	presenze	-3,5%	30,9%	5,4%
Totale gennaio dicembre	arrivi	<b>29.592</b>	<b>23.338</b>	<b>52.930</b>	arrivi	<b>30.130</b>	<b>24.776</b>	<b>54.906</b>	arrivi	<b>1,8%</b>	<b>6,2%</b>	<b>3,7%</b>
	presenze	<b>69.153</b>	<b>53.531</b>	<b>122.684</b>	presenze	<b>71.418</b>	<b>62.477</b>	<b>133.895</b>	presenze	<b>3,3%</b>	<b>16,7%</b>	<b>9,1%</b>

### Arrivi

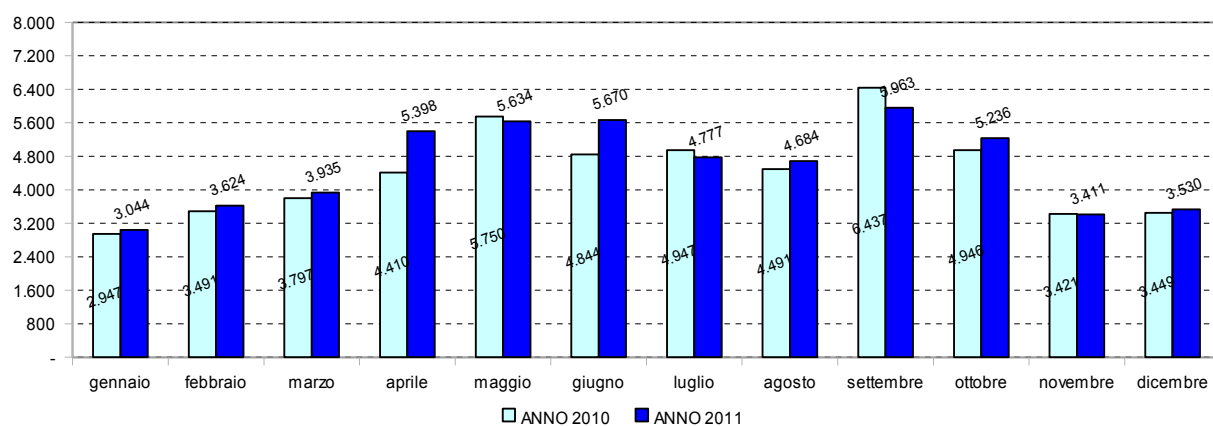

### Presenze

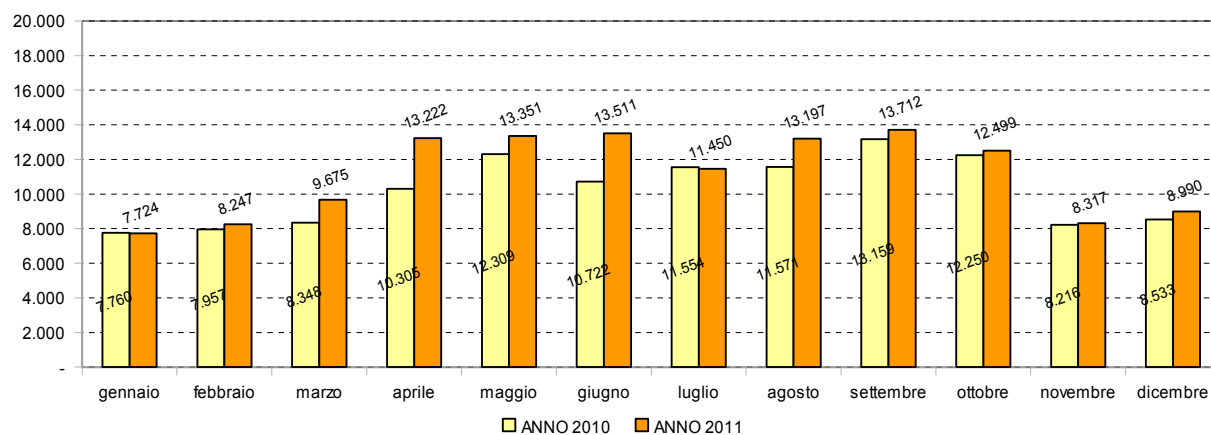

COMUNE DI VICENZA  
STATISTICA DEL MOVIMENTO TURISTICO - CONFRONTO ANNI 2010 E 2011

MESI	ANNO 2010			ANNO 2011			VARIAZIONE % 2011- 2010					
		italiani	stranieri	totale	italiani	stranieri	totale	italiani	stranieri	totale		
Gennaio	arrivi	5.877	3.415	9.292	arrivi	5.907	3.727	9.634	arrivi	0,5%	9,1%	3,7%
	presenze	16.897	11.275	28.172	presenze	16.468	13.997	30.465	presenze	-2,5%	24,1%	8,1%
Febbraio	arrivi	6.043	2.951	8.994	arrivi	6.430	2.789	9.219	arrivi	6,4%	-5,5%	2,5%
	presenze	15.172	7.315	22.487	presenze	15.166	10.398	25.564	presenze	0,0%	42,1%	13,7%
Marzo	arrivi	7.513	3.365	10.878	arrivi	7.853	4.949	12.802	arrivi	4,5%	47,1%	17,7%
	presenze	18.470	7.806	26.276	presenze	19.778	12.832	32.610	presenze	7,1%	64,4%	24,1%
Aprile	arrivi	7.936	6.307	14.243	arrivi	7.971	7.412	15.383	arrivi	0,4%	17,5%	8,0%
	presenze	18.396	15.000	33.396	presenze	19.114	18.054	37.168	presenze	3,9%	20,4%	11,3%
Maggio	arrivi	7.941	9.421	17.362	arrivi	7.874	9.286	17.160	arrivi	-0,8%	-1,4%	-1,2%
	presenze	19.464	21.694	41.158	presenze	21.259	23.655	44.914	presenze	9,2%	9,0%	9,1%
Giugno	arrivi	6.772	8.245	15.017	arrivi	6.470	10.360	16.830	arrivi	-4,5%	25,7%	12,1%
	presenze	15.326	20.256	35.582	presenze	16.341	24.443	40.784	presenze	6,6%	20,7%	14,6%
Luglio	arrivi	4.876	11.543	16.419	arrivi	5.126	14.572	19.698	arrivi	5,1%	26,2%	20,0%
	presenze	11.484	24.832	36.316	presenze	13.777	32.276	46.053	presenze	20,0%	30,0%	26,8%
Agosto	arrivi	3.684	10.531	14.215	arrivi	4.169	12.366	16.535	arrivi	13,2%	17,4%	16,3%
	presenze	9.353	24.874	34.227	presenze	11.712	30.181	41.893	presenze	25,2%	21,3%	22,4%
Settembre	arrivi	7.245	10.492	17.737	arrivi	7.807	11.129	18.936	arrivi	7,8%	6,1%	6,8%
	presenze	16.606	24.977	41.583	presenze	20.032	28.877	48.909	presenze	20,6%	15,6%	17,6%
Ottobre	arrivi	7.799	7.152	14.951	arrivi	8.414	7.489	15.903	arrivi	7,9%	4,7%	6,4%
	presenze	17.603	19.129	36.732	presenze	19.898	19.909	39.807	presenze	13,0%	4,1%	8,4%
Novembre	arrivi	6.888	3.107	9.995	arrivi	6.808	3.692	10.500	arrivi	-1,2%	18,8%	5,1%
	presenze	16.708	9.482	26.190	presenze	16.723	9.649	26.372	presenze	0,1%	1,8%	0,7%
Dicembre	arrivi	5.202	2.295	7.497	arrivi	6.234	2.165	8.399	arrivi	19,8%	-5,7%	12,0%
	presenze	13.269	8.582	21.851	presenze	16.765	6.888	23.653	presenze	26,3%	-19,7%	8,2%
Totale gennaio dicembre	arrivi	<b>77.776</b>	<b>78.824</b>	<b>156.600</b>	arrivi	<b>81.063</b>	<b>89.936</b>	<b>170.999</b>	arrivi	<b>4,2%</b>	<b>14,1%</b>	<b>9,2%</b>
	presenze	<b>188.748</b>	<b>195.222</b>	<b>383.970</b>	presenze	<b>207.033</b>	<b>231.159</b>	<b>438.192</b>	presenze	<b>9,7%</b>	<b>18,4%</b>	<b>14,1%</b>

### Arrivi

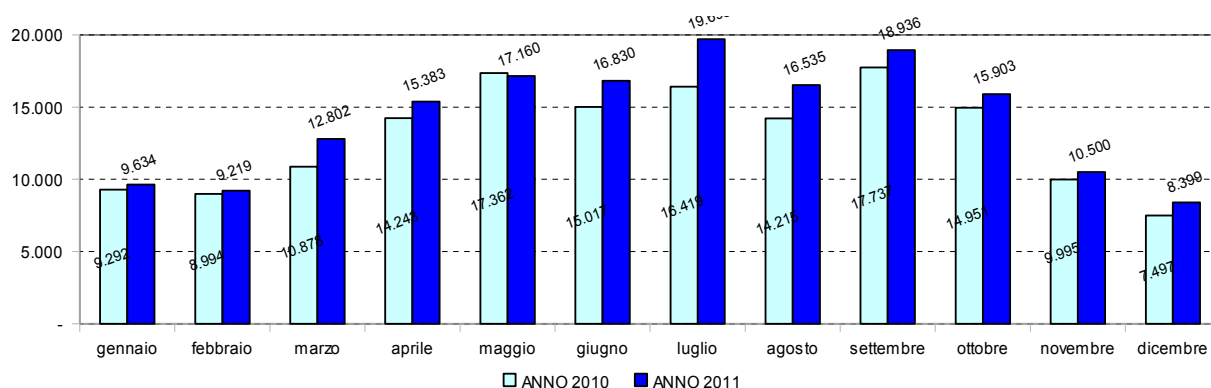

### Presenze

