

Incidenti, morti, feriti nella provincia di Vicenza. Anni 2003-2024.

Anno	Incidenti	Morti	Feriti	Indice di mortalità (a)	Indice di lesività (b)	Indice di gravità (c)	Costo sociale (d)	Costo sociale per incidente
2003	3.034	93	4.159	3,1%	137,1%	2,2%		
2004	2.956	85	4.089	2,9%	138,3%	2,0%		
2005	2.618	64	3.556	2,4%	135,8%	1,8%		
2006	2.932	77	3.934	2,6%	134,2%	1,9%		
2007	2.808	86	3.818	3,1%	136,0%	2,2%		
2008	2.502	76	3.372	3,0%	134,8%	2,2%		
2009	2.464	54	3.371	2,2%	136,8%	1,6%		
2010	2.622	59	3.676	2,3%	140,2%	1,6%	272.737.746	104.019
2011	2.573	57	3.498	2,2%	136,0%	1,6%	261.676.470	101.701
2012	2.391	54	3.281	2,3%	137,2%	1,6%	246.003.525	102.887
2013	2.290	53	3.039	2,3%	132,7%	1,7%	233.172.951	101.822
2014	2.231	50	3.076	2,2%	137,9%	1,6%	229.574.910	102.902
2015	2.302	46	3.092	2,0%	134,3%	1,5%	225.014.460	97.747
2016	2.247	50	3.033	2,2%	135,0%	1,6%	227.935.269	101.440
2017	2.179	50	2.967	2,3%	136,2%	1,7%	224.401.767	102.984
2018	2.254	53	3.054	2,4%	135,5%	1,7%	233.410.740	103.554
2019	2.256	48	3.049	2,1%	135,2%	1,5%	252.829.626	112.070
2020	1.660	37	2.114	2,2%	127,3%	1,7%	183.228.573	110.379
2021	1.946	32	2.530	1,6%	130,0%	1,2%	196.515.672	100.984
2022	2.187	45	2.799	2,1%	128,0%	1,6%	235.232.973	107.560
2023	2.114	43	2.721	2,0%	128,7%	1,6%	227.175.853	107.463
2024	1.973	29	2.595	1,5%	131,5%	1,1%	227.175.853	115.142

(a) L'indice di mortalità si calcola come rapporto tra il numero dei morti ed il numero degli incidenti, moltiplicato 100. Rappresenta un indicatore della gravità - relativa al numero delle persone decedute - delle conseguenze della media degli incidenti

(b) L'indice di lesività si calcola come rapporto tra il numero dei feriti ed il numero degli incidenti, moltiplicato 100. Rappresenta un indicatore della gravità - relativa al numero delle persone ferite - della media degli incidenti stradali rilevati.

(c) L'indice di gravità si calcola come rapporto tra il numero dei morti ed il numero totale dei morti e dei feriti, moltiplicato 100. Rappresenta un indicatore sulla mortalità rispetto alle persone infortunati coinvolte negli incidenti stradali rilevati.

(d) Il costo sociale valuta il costo sostenuto dalle amministrazioni pubbliche, dalle imprese e dalle famiglie a causa dei danni alle persone e alle cose. Il Ministero delle Infrastrutture e Trasporti ha stabilito esattamente il costo sociale medio:

- Con il Decreto dirigenziale n. 189 del 24/09/2012 vengono fissati i calcoli dal 2010. La formula è la seguente : ((morti * € 1.503.990)+(feriti * € 42.219) + (incidenti * € 10.986)).

- Con il Decreto dirigenziale n. 37 del 17/02/2023 vengono fissati i calcoli dal 2019 (anno prepandemia). La formula è la seguente : ((morti * € 1.812.989)+(feriti * € 45.210) + (incidenti * € 12.394)).

Fonte: Istat "Rilevazione degli incidenti stradali con lesioni a persone", elaborazioni dell'Ufficio di Statistica della Provincia di Vicenza.

**Persone decedute in provincia di Vicenza negli incidenti stradali
e obiettivo fissato dalla Commissione Europea per il 2030***

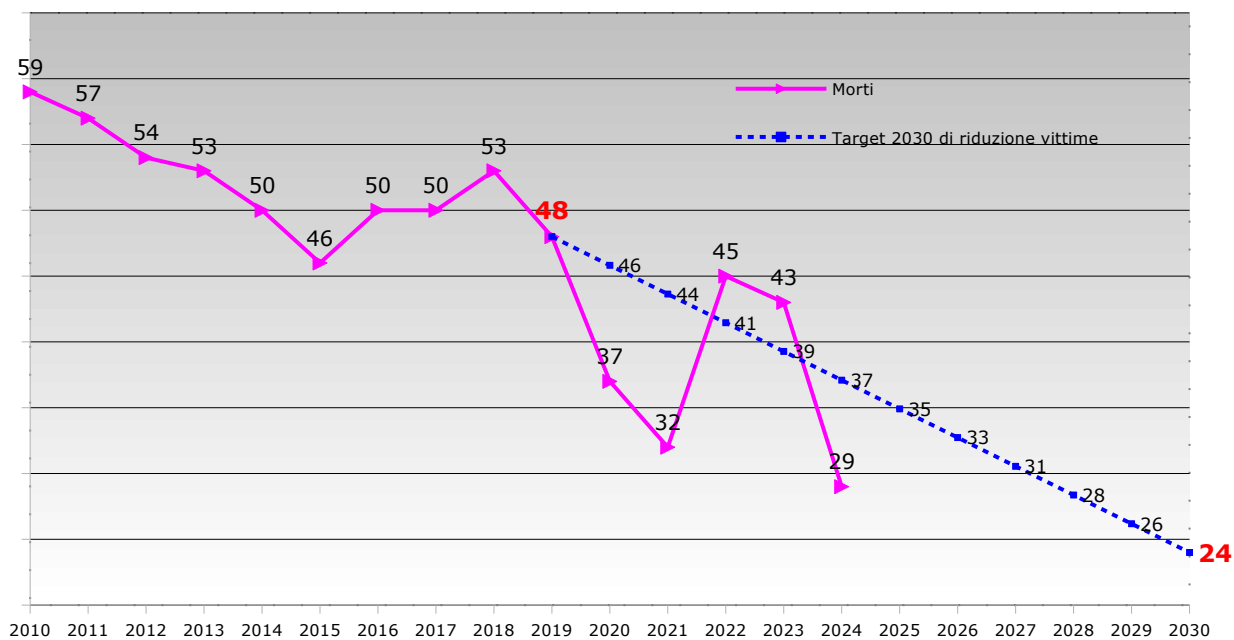

* Il 06/10/2021 la Commissione Europea ha diffuso il "Quadro strategico dell'UE in materia di sicurezza stradale 2021-2030" con il quale ha raccomandato il dimezzamento delle vittime stradali al 2030 a partire dal 2019 (anno pre-pandemia).

Fonte: Istat "Rilevazione degli incidenti stradali con lesioni a persone", elaborazioni dell'Ufficio di Statistica della Provincia di Vicenza.

**Decessi e numero incidenti stradali in
provincia di Vicenza. Anni 2004 - 2024**

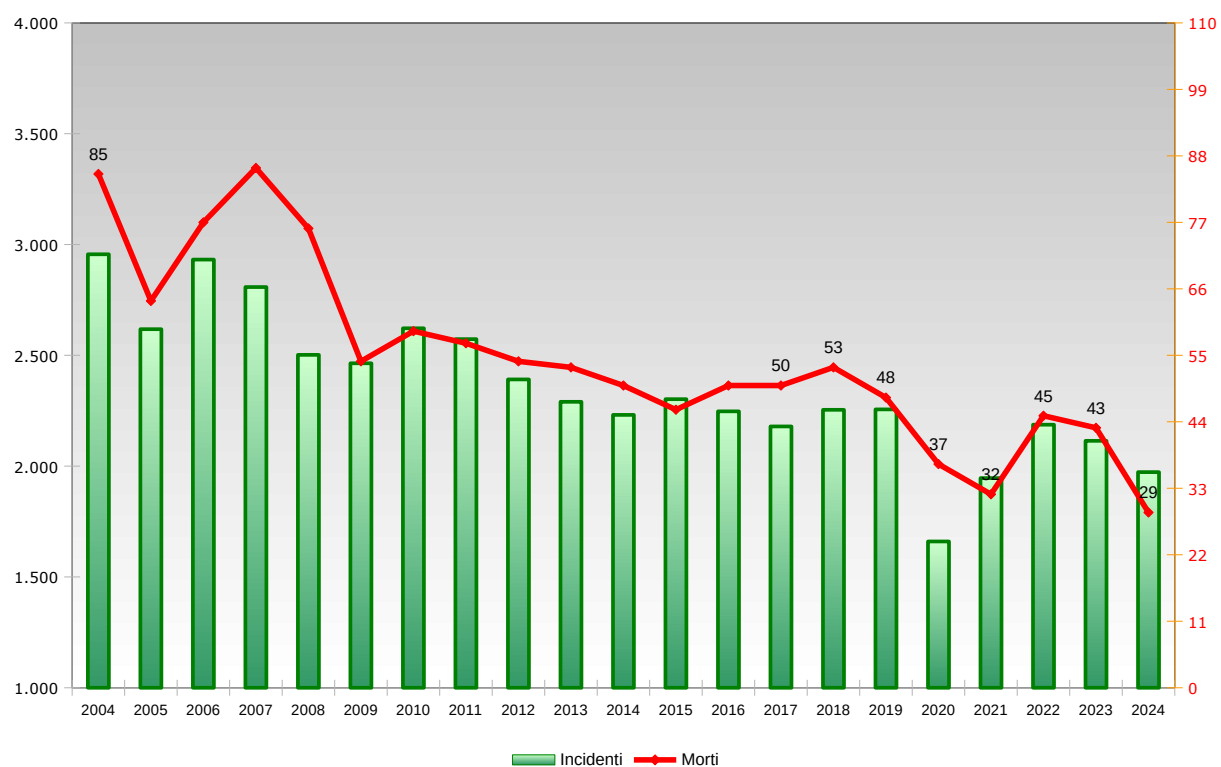

Fonte: Istat "Rilevazione degli incidenti stradali con lesioni a persone", elaborazioni dell'Ufficio di Statistica della Provincia di Vicenza.

**Feriti e numero incidenti stradali in
provincia di Vicenza. Anni 2004-2024**

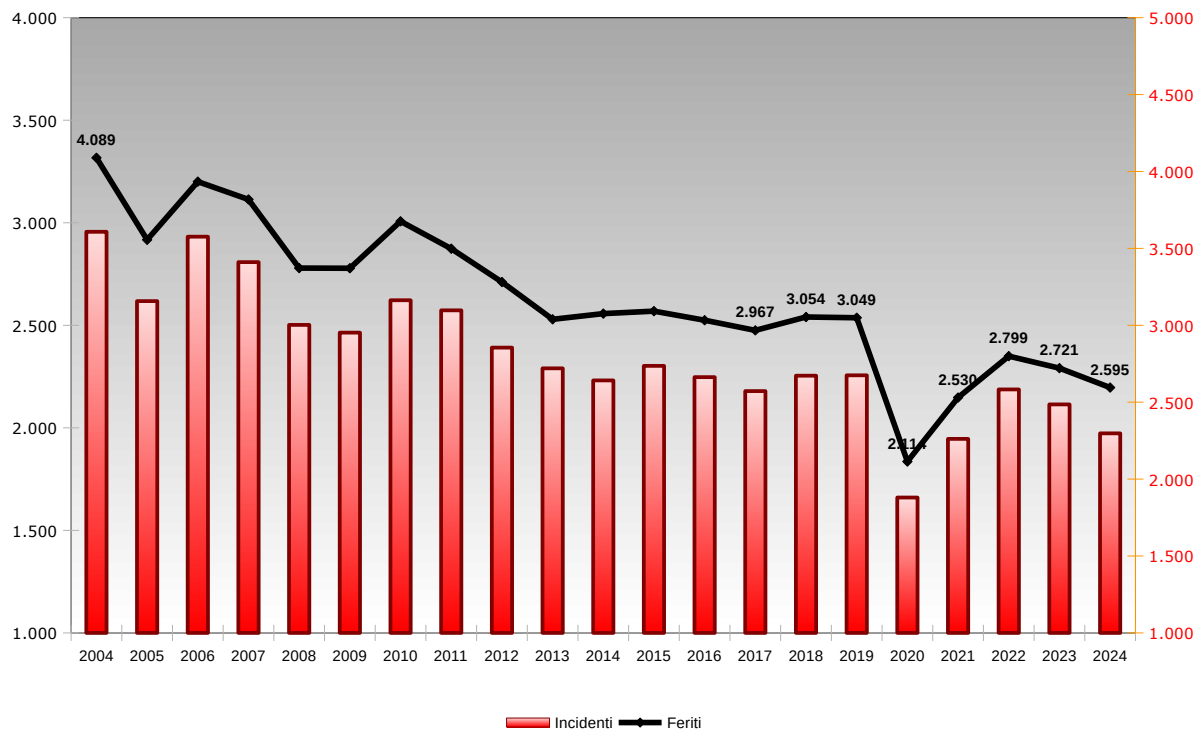

Fonte: Istat "Rilevazione degli incidenti stradali con lesioni a persone", elaborazioni dell'Ufficio di Statistica della Provincia di Vicenza.

Indicatori per tipologia di strada. Provincia di Vicenza. Anno 2024.

	Incidenti	Morti	Feriti	Indice di mortalità (a)	Indice di gravità (b)	Indice di lesività (c)	Costo sociale (d)	Costo sociale per incidente
Autostrade e tangenziali	97	0	180	0,0%	0,0%	185,6%	9.340.018	96.289
Strade statali	57	3	81	5,3%	3,6%	142,1%	9.807.435	172.060
Strade regionali	46	1	70	2,2%	1,4%	152,2%	5.547.813	120.605
Strade provinciali	563	14	792	2,5%	1,7%	140,7%	68.165.988	121.076
Strade comunali extraurbane	82	3	110	3,7%	2,7%	134,1%	11.428.375	139.370
Strade urbane	1.128	8	1.362	0,7%	0,6%	120,7%	90.060.364	79.841
Totale complessivo	1.973	29	2.595	1,5%	1,1%	131,5%	194.349.993	98.505

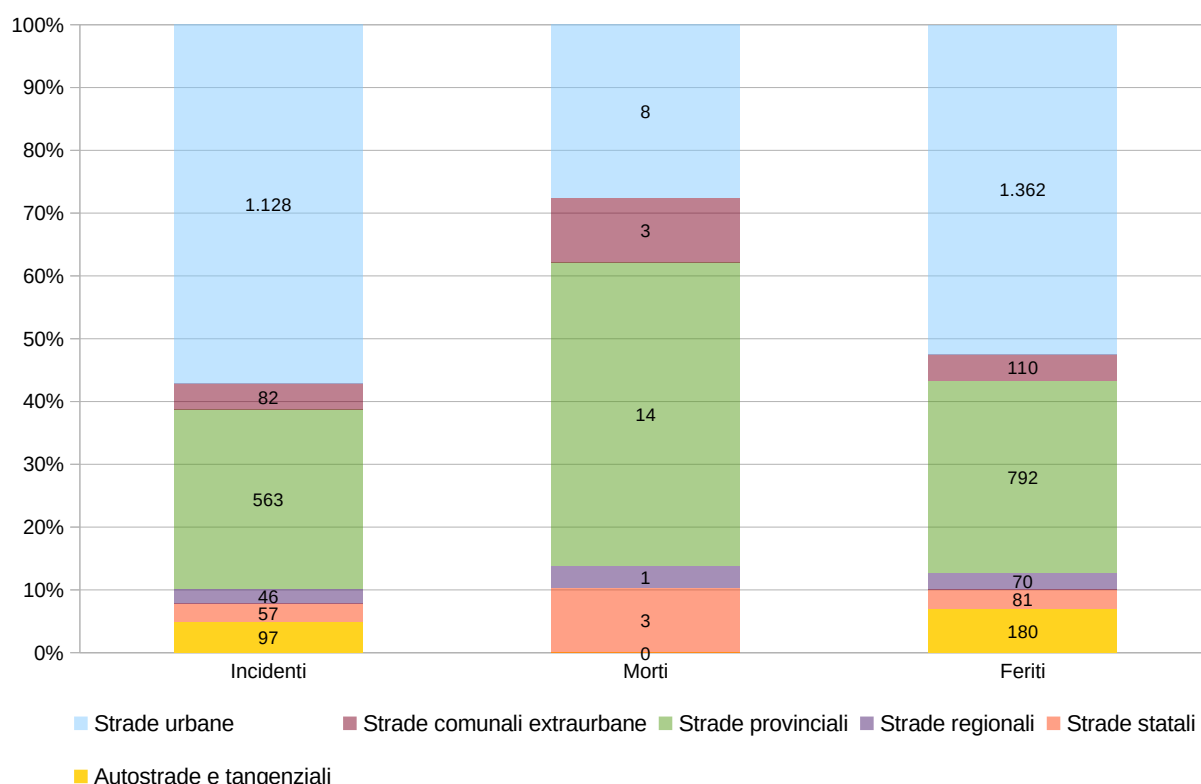

(a) L'indice di mortalità si calcola come rapporto tra il numero dei morti ed il numero degli incidenti, moltiplicato 100. Rappresenta un indicatore della gravità - relativa al numero delle persone decedute - delle conseguenze della media degli incidenti

(b) L'indice di lesività si calcola come rapporto tra il numero dei feriti ed il numero degli incidenti, moltiplicato 100. Rappresenta un indicatore della gravità - relativa al numero delle persone ferite - della media degli incidenti stradali rilevati.

(c) L'indice di gravità si calcola come rapporto tra il numero dei morti ed il numero totale dei morti e dei feriti, moltiplicato 100. Rappresenta un indicatore sulla mortalità rispetto alle persone infortunati coinvolte negli incidenti stradali rilevati.

(d) Il costo sociale valuta il costo sostenuto dalle amministrazioni pubbliche, dalle imprese e dalle famiglie a causa dei danni alle persone e alle cose. Il Ministero delle Infrastrutture e Trasporti ha stabilito esattamente il costo sociale medio:

- Con il Decreto dirigenziale n. 189 del 24/09/2012 vengono fissati i calcoli dal 2010. La formula è la seguente : $((morti * € 1.503.990) + (feriti * € 42.219) + (incidenti * € 10.986))$.

- Con il Decreto dirigenziale n. 37 del 17/02/2023 vengono fissati i calcoli dal 2019 (anno prepandemia). La formula è la seguente : $((morti * € 1.812.989) + (feriti * € 45.210) + (incidenti * € 12.394))$.

Fonte: Istat "Rilevazione degli incidenti stradali con lesioni a persone", elaborazioni dell'Ufficio di Statistica della Provincia di Vicenza.

Incidenti avvenuti in provincia di Vicenza per natura incidente. Anni 2023-2024

	2023	2024	VARIAZIONE %
Scontro frontale-laterale	801	753	-6,0%
Tamponamento	334	326	-2,4%
Scontro-laterale	251	227	-9,6%
Investimento di pedoni	200	156	-22,0%
Fuoriuscita (veicolo in marcia senza urto)	194	168	-13,4%
Scontro frontale	121	133	9,9%
Urto con ostacolo accidentale	113	122	8,0%
Urto con veicolo in fermata o arresto	73	61	-16,4%
Caduta da veicolo (veicolo in marcia senza urto)	22	21	-4,5%
Frenata improvvisa (veicolo in marcia senza urto)	3	4	33,3%
Urto con veicolo in sosta	2	2	0,0%
TOTALE	2.114	1.973	-6,7%

Fonte: Istat "Rilevazione degli incidenti stradali con lesioni a persone", elaborazioni dell'Ufficio di Statistica della Provincia di Vicenza.

Numero di veicoli* coinvolti in sinistri stradali con lesioni alle persone. Anni 2023-2024

Gruppo	Veicolo	2023	2024	VARIAZIONE %
Autovettura	Autovettura privata	2.653	2.456	-7,4%
	Autovettura di soccorso o di polizia	3	8	166,7%
	Autovettura pubblica	3	1	-66,7%
	Autovettura con rimorchio	1	1	0,0%
	TOTALE	2.660	2.466	-7,3%
Motocicli e ciclomotori	Motociclo a solo	292	331	13,4%
	Ciclomotore	161	126	-21,7%
	Motociclo con passeggero	34	26	-23,5%
	TOTALE	487	483	-0,8%
Biciclette e monopattini elettrici	Velocipede	341	321	-5,9%
	Bicicletta elettrica	17	50	194,1%
	Monopatino elettrico	25	44	76,0%
	TOTALE	383	415	8,4%
Autocarri e motrici	Autocarro	240	192	-20,0%
	Autosnodato o autoarticolato	29	25	-13,8%
	Veicolo speciale	10	13	30,0%
	Trattore stradale o motrice	10	8	-20,0%
	Autotreno con rimorchio	4	3	-25,0%
	TOTALE	293	241	-17,7%
Altri veicoli	Veicolo datosi alla fuga	23	10	-56,5%
	Trattore agricolo	15	7	-53,3%
	Quadriciclo leggero	4	6	50,0%
	Motocarro o motofurgone	2	0	-100,0%
	TOTALE	44	23	-47,7%
Autobus filobus e tram	Autobus di linea o non di linea in extraurbana	9	5	-44,4%
	Autobus o filobus in servizio urbano	5	2	-60,0%
	TOTALE	14	7	-50,0%
TOTALE COMPLESSIVO		3.881	3.635	-6,3%

* Nella rilevazione Istat non ci sono indicazioni della tipologia dei veicoli oltre i Veicoli A, B e C

Fonte: Istat "Rilevazione degli incidenti stradali con lesioni a persone", elaborazioni dell'Ufficio di Statistica della Provincia di Vicenza.

Pedoni coinvolti in sinistri stradali con lesioni a persone. Anni 2023-2024

	2023	2024	VARIAZIONE %
Feriti	218	169	-22,5%
Morti	6	5	-16,7%
Totale complessivo	224	174	-22,3%

Ciclisti* coinvolti in sinistri stradali con lesioni a persone . Anni 2021-2022.

	2023	2024	VARIAZIONE %
Feriti	328	311	-5,2%
Morti	5	3	-40,0%
Incolume	15	10	-33,3%
Totale complessivo	348	324	-6,9%

*Ciclisti e loro eventuali passeggeri. Nel caso di presenza di passeggero il totale complessivo non corrisponde al totale del numero di Velocipedi della tavola precedente (6 casi nel 2023 – 3 casi nel 2024).

Fonte: Istat "Rilevazione degli incidenti stradali con lesioni a persone", elaborazioni dell'Ufficio di Statistica della Provincia di Vicenza.

Incidenti, morti, feriti nella provincia di Vicenza per mese. Anni 2023-2024.

Mese	Incidenti		Morti		Feriti	
	2023	2024	2023	2024	2023	2024
Gennaio	145	131	2	3	182	166
Febbraio	131	120	1	0	171	142
Marzo	180	155	4	1	222	210
Aprile	186	168	6	6	242	235
Maggio	162	153	5	1	203	202
Giugno	218	185	2	4	288	250
Luglio	172	209	1	3	229	287
Agosto	171	148	7	3	223	194
Settembre	179	161	5	0	235	206
Ottobre	218	179	1	1	291	229
Novembre	179	194	5	5	225	252
Dicembre	173	170	4	2	210	222
Totale	2.114	1.973	43	29	2.721	2.595

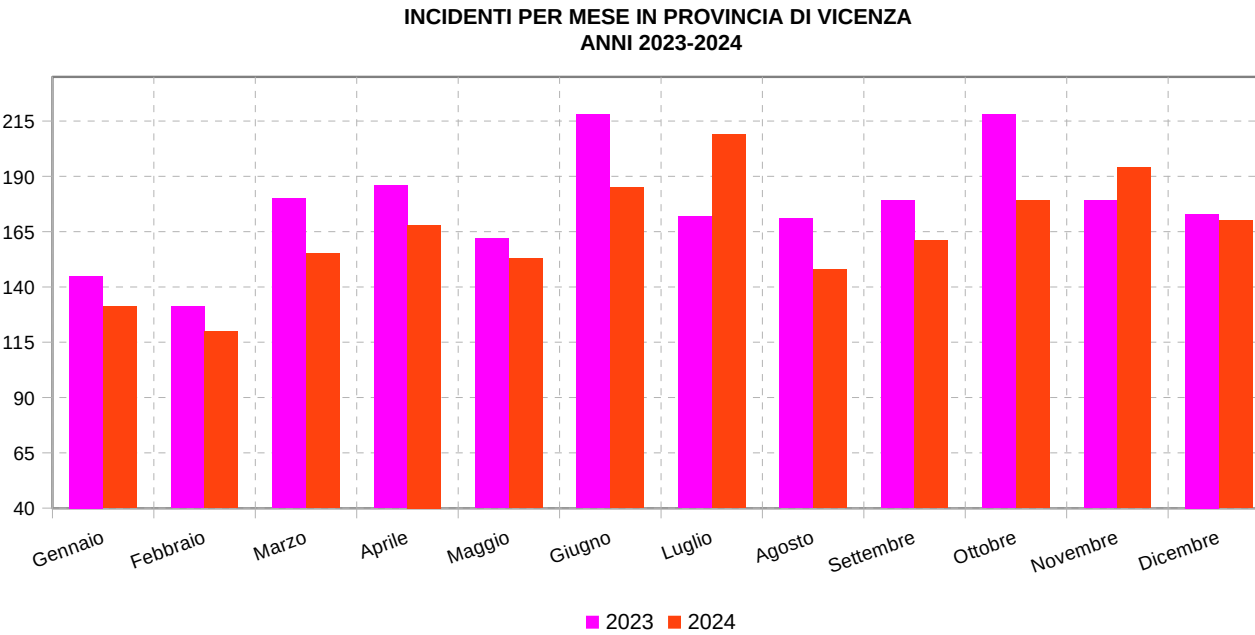

Fonte: Istat - Rilevazione degli incidenti stradali con lesioni a persone, elaborazioni dell'Ufficio di Statistica della Provincia di Vicenza.

Incidenti, morti, feriti nella provincia di Vicenza per mese. Anno 2024.

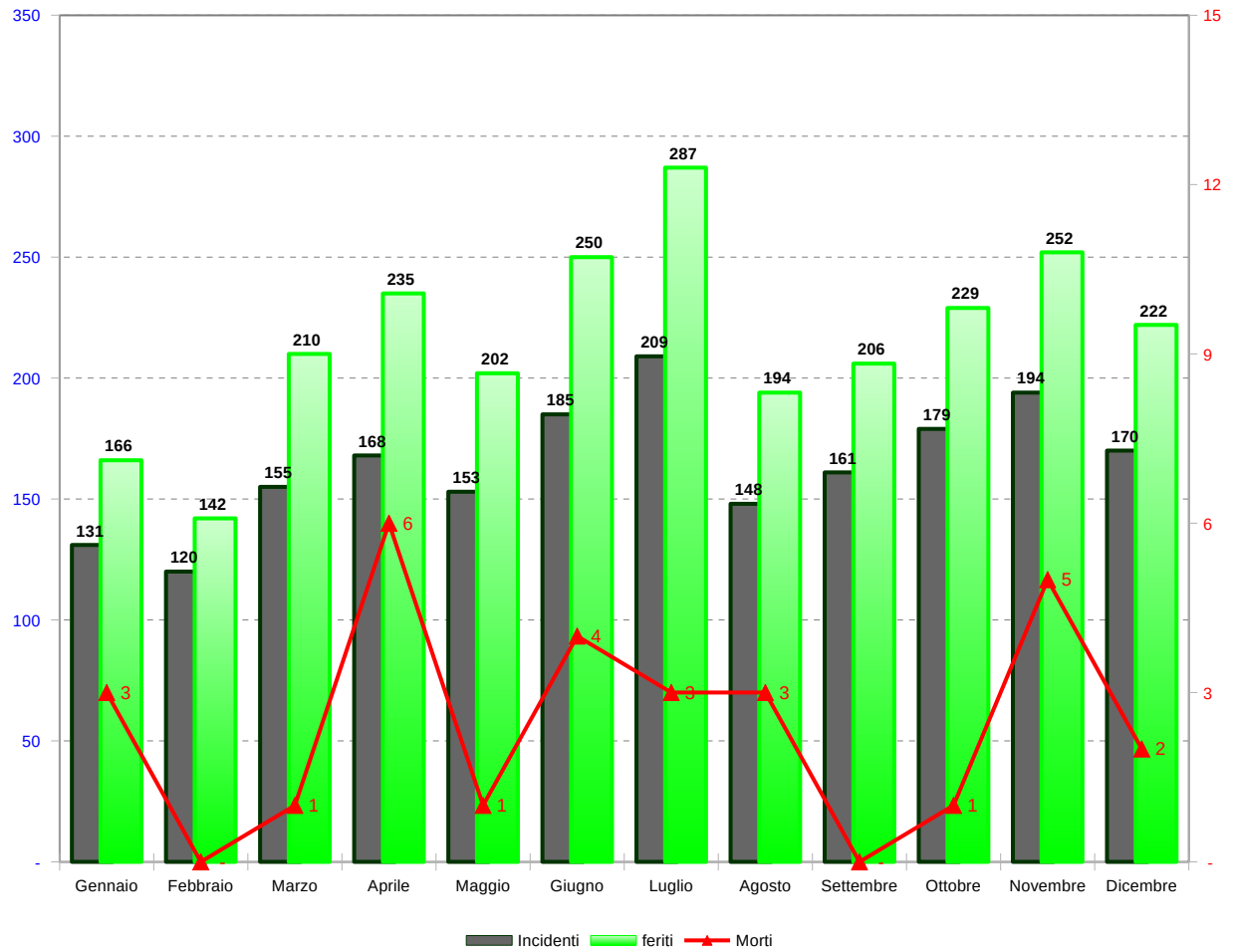

Fonte: Istat "Rilevazione degli incidenti stradali con lesioni a persone", elaborazioni dell'Ufficio di Statistica della Provincia di Vicenza.

Incidenti, morti, feriti nella provincia di Vicenza per giorno della settimana. Anni 2023-2024.

Giorno	Incidenti		Morti		Feriti	
	2023	2024	2023	2024	2023	2024
Lunedì	295	298	1	1	370	391
Martedì	324	311	6	4	405	401
Mercoledì	290	269	5	6	356	336
Giovedì	323	301	9	6	388	390
Venerdì	345	307	4	3	462	400
Sabato	312	263	10	4	432	343
Domenica	225	224	8	5	308	334
Totale	2.114	1.973	43	29	2.721	2.595

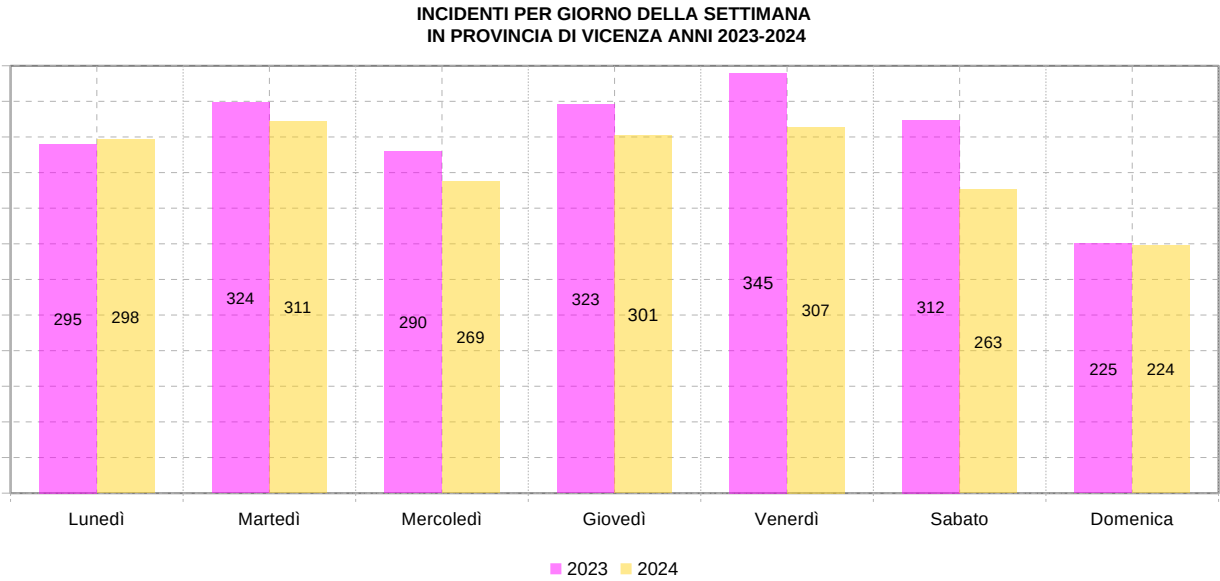

Fonte: Istat "Rilevazione degli incidenti stradali con lesioni a persone", elaborazioni dell'Ufficio di Statistica della Provincia di Vicenza.

Incidenti, morti, feriti nella provincia di Vicenza per giorno della settimana. Anno 2024

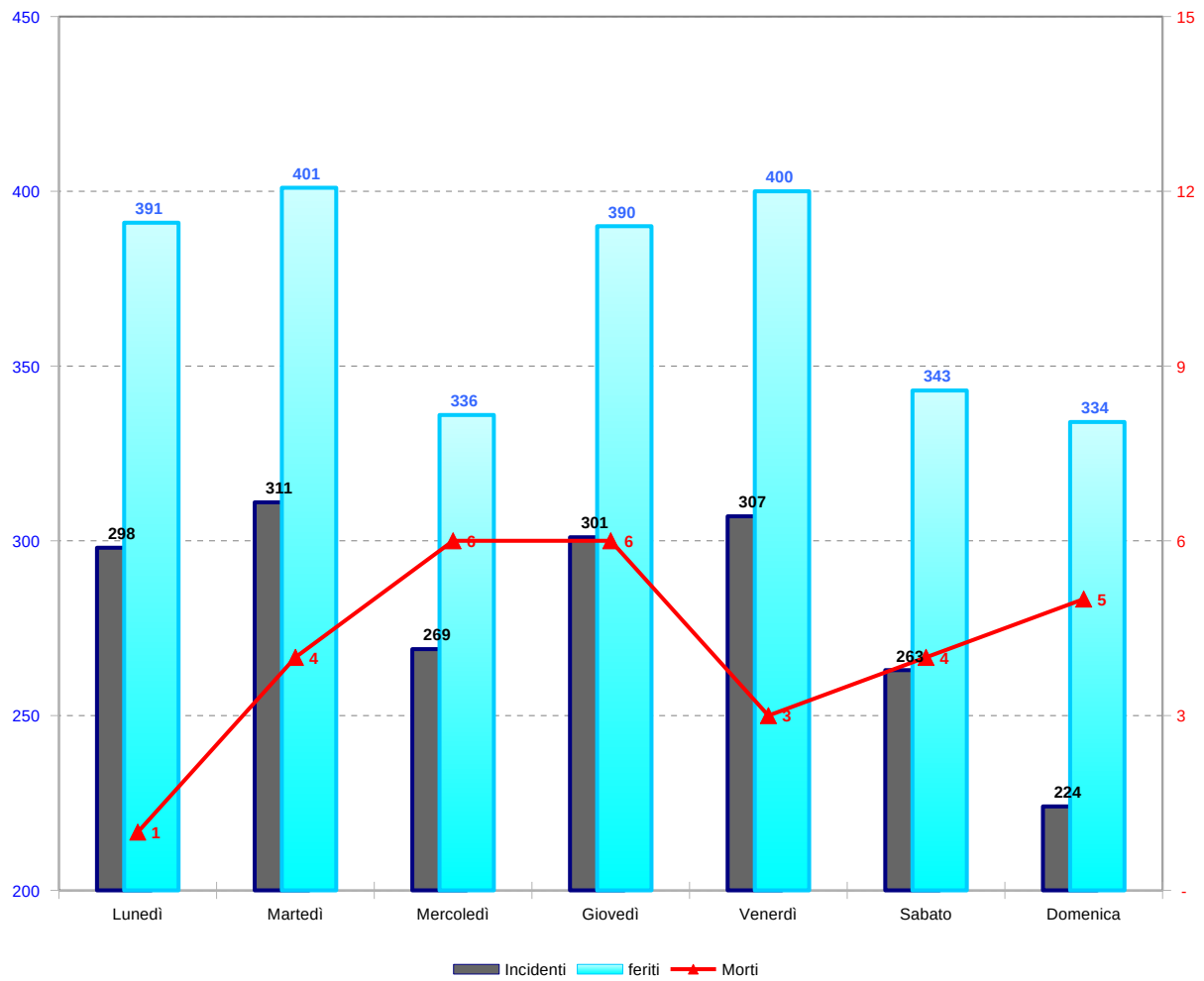

Fonte: Istat "Rilevazione degli incidenti stradali con lesioni a persone", elaborazioni dell'Ufficio di Statistica della Provincia di Vicenza.

Incidenti con lesioni a persone, morti e feriti per giorno della settimana e fascia oraria*. Anno 2024.

	INCIDENTI					MORTI					FERITI				
	Notte	Matt.	Pom.	Sera	TOT	Notte	Matt.	Pom.	Sera	TOT	Notte	Matt.	Pom.	Sera	TOT
Lunedì	12	102	129	55	298	0	1	0	0	1	15	130	176	70	391
Martedì	6	94	156	55	311	0	0	4	0	4	9	120	196	76	401
Mercoledì	8	93	125	43	269	0	0	5	1	6	12	112	151	61	336
Giovedì	4	103	128	66	301	0	4	1	1	6	4	128	170	88	390
Venerdì	23	89	110	85	307	0	0	0	3	3	31	115	141	113	400
Sabato	27	71	90	75	263	0	0	3	1	4	35	96	111	101	343
Domenica	22	52	94	56	224	0	2	0	3	5	37	75	138	84	334
TOTALE	102	604	832	435	1.973	0	7	13	9	29	143	776	1.083	593	2.595

Fonte: Istat "Rilevazione degli incidenti stradali con lesioni a persone", elaborazioni dell'Ufficio di Statistica della Provincia di Vicenza.

* Fascia Oraria:
00.00 - 06.00: Notte;
06.00 - 12.00: Mattino;
12.00 - 18.00: Pomeriggio;
18.00 - 00.00: Sera

Morti e feriti in incidenti stradali avvenuti nella provincia di Vicenza per classi di età e sesso. Anno 2024.

Classe di età	Feriti			Morti		
	F	M	TOT	F	M	TOT
Fino a 13 anni	42	51	93	0	1	1
14 - 17	33	98	131	0	0	0
18 - 29	211	405	616	0	4	4
30 - 54	400	581	981	1	5	6
55 - 64	149	226	375	1	6	7
65 ed oltre	153	228	381	2	9	11
Non disponibile	6	12	18	0	0	0
TOTALE	994	1.601	2.595	4	25	29

Fonte: Istat "Rilevazione degli incidenti stradali con lesioni a persone", elaborazioni dell'Ufficio di Statistica della Provincia di Vicenza.