

**RAZIONALIZZAZIONE PERIODICA DELLE
PARTECIPAZIONI PUBBLICHE
Anno 2023 (situazione al 31/12/2022)
(ART. 20 D.LGS. N. 175/2016)**

RICOGNIZIONE DELLE SOCIETÀ PARTECIPATE**01. Ricognizione delle società a partecipazione diretta**

Progressivo	Codice fiscale società	Denominazione società	Anno di costituzione	Stato	Anno di inizio della procedura	% Quota di partecipazione	Attività svolta	Esito della ricognizione
Dir_1	02928200241	Vi.Abilità Srl	2001	Attiva		95,00	Progettazione, costruzione, manutenzione e gestione di strade, opere stradali	Mantenimento senza razionalizzazione
Dir_2	03419220243	SVT Srl	2007	Attiva		65,34	Trasporto Pubblico Locale	Mantenimento senza razionalizzazione
Dir_3	00515900249	Vicenza Holding Spa	1967	Attiva		32,11	Promozione e sviluppo di manifestazioni fieristiche ed eventi convegnistici	Liquidazione/Scioglimento
Dir_4	00153230248	Magazzini Generali Srl in fallimento	1923	Sono in corso procedure concorsuali (fallimento, amministrazione straordinaria, ecc.)	2015	25,00	Gestione di Magazzini Generali. La società è in fallimento dal 03/07/2015. La procedura è soggetta al controllo da parte del Tribunale.	Presecazione della procedura fallimentare
Dir_5	02026570248	C.I.S. Srl in fallimento	1988	Sono in corso procedure concorsuali (fallimento, amministrazione straordinaria, ecc.)	2014	23,58	Gestione di tutte le attività inerenti ad un Centro Merci ed al sistema doganale. La società è stata in concordato preventivo 36/2014 fino a gennaio 2021 poi il Tribunale ha dichiarato il fallimento. La procedura è soggetta al controllo da parte del Tribunale.	Presecazione della procedura fallimentare (in corso chiusura concordato fallimentare)
Dir_6	00212330237	A4 Holding Spa	1952	Attiva		2,05	Costruzione e gestione reti autostradali.	Mantenimento senza razionalizzazione
Dir_7	00967830290	Interporto di Rovigo Spa	1992	Attiva		1,39	Promozione, studio, progettazione di strutture portuali e/o interportuali per navigazione interna, fluviomarittima e marittima	Cessione della partecipata a titolo oneroso
Dir_8	02373540240	Pasubio Tecnologia Srl	1993	Attiva		1,98	Realizzazione e gestione delle reti e degli impianti funzionali ai servizi medesimi e produzione di beni e servizi strumentali, di supporto della funzione amministrativa pubblicitaria nel campo dell'Information Communication Technology, necessaria per provvedere al perseguimento dei fini istituzionali degli enti soci	Mantenimento senza razionalizzazione

RICOGNIZIONE DELLE SOCIETÀ PARTECIPATE**02. Ricognizione delle società a partecipazione indiretta**

Progressivo	Codice fiscale società	Denominazione società	Anno di costituzione	Stato	Anno di inizio della procedura	Denominazione società/organismo tramite	% Quota di partecipazione società/organismo tramite	% Quota di partecipazione indiretta Amministrazione	Attività svolta	Esito della ricognizione
Ind_1	00139440408	Italian Exhibition Group Spa (I.E.G. Spa)*	1970	Attiva		Vicenza Holding Spa	19,00		Promozione e sviluppo di manifestazioni fieristiche ed eventi convegnistici	Mantenimento senza razionalizzazione
Ind_2	03435520279	Expo Venice Spa in fallimento	2003	Sono in corso procedure concorsuali (fallimento, amministrazione straordinaria, ecc.)	2016	Vicenza Holding Spa	3,04	0,98	La società è in fallimento dal 28/09/2016. La procedura è soggetta al controllo da parte del Tribunale.	Presecurazione della procedura fallimentare

* I.E.G. Spa è una Società quotata

RICOGNIZIONE DELLE SOCIETÀ PARTECIPATE

03. Grafico delle relazioni tra partecipazioni

La Provincia detiene una partecipazione diretta nel Gal Montagna Vicentina non inserita ai sensi dell'art.26, comma 6 bis del TUSP

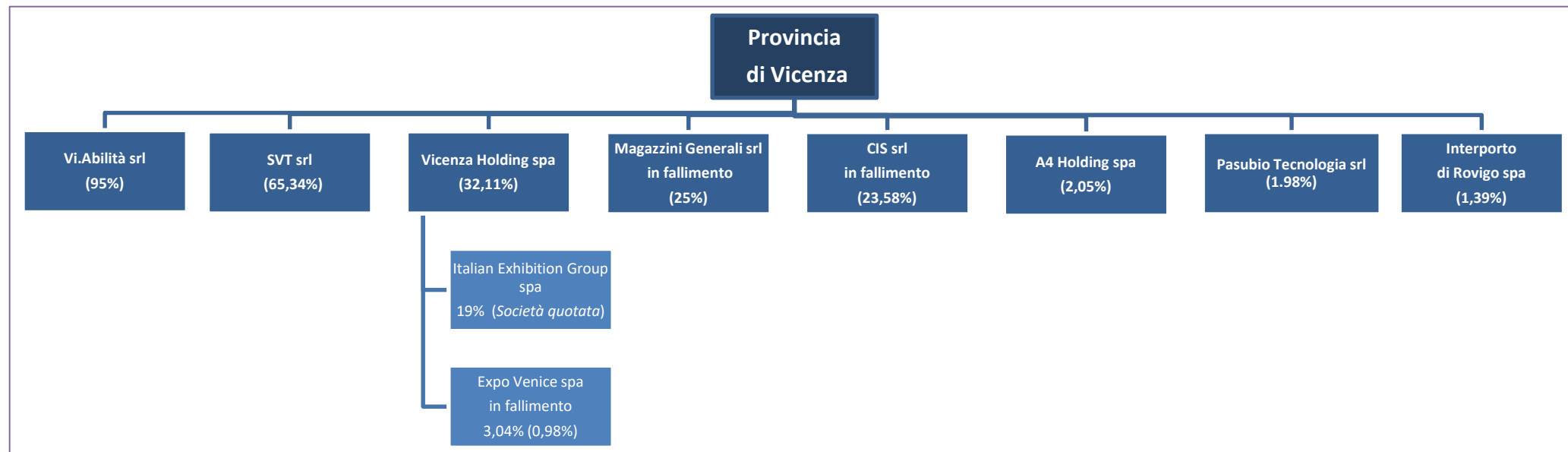

RICOGNIZIONE DELLE SOCIETÀ PARTECIPATE**04. MANTENIMENTO SENZA INTERVENTI DI RAZIONALIZZAZIONE**

in questa tabella sono indicate anche le società in fallimento soggette al controllo del Tribunale

Progressivo A	Denominazione società B	Tipo di partecipazione C	Attività svolta D	% Quota di partecipazione E	Motivazioni della scelta F
Dir_1	Vi.Abilità Srl	Diretta	Progettazione, costruzione, manutenzione e gestione di strade, opere stradali	95,00	La società produce un servizio di interesse generale (art. 4, co. 2, lett. a) volto allo svolgimento delle funzioni dell'ente (art. 4, c. 2, lett. d): costruzione, manutenzione e gestione delle strade provinciali, che rientrano nelle funzioni fondamentali della Provincia (art.1 c.85, lettera B, della L. n.56 Del Rio del 7/04/2014).
Dir_2	SVT Srl	Diretta	Trasporto Pubblico Locale	65,34	La società produce un servizio di interesse generale (art. 4, co. 2, lett. a). Il trasporto pubblico locale è coerente con le competenze della Provincia ai sensi della L.R. n. 25 del 30/10/1998 "Disciplina ed organizzazione TPL" e con dell'art.1 c.85, lettera B, della L. n.56 Del Rio del 7/04/2014: "pianificazione dei servizi di trasporto in ambito provinciale (...)".
Dir_6	A4 Holding Spa	Diretta	Costruzione e gestione reti autostradali.	2,05	La società con riferimento allo sviluppo infrastrutturale della A31 Valdastico Nord, realizzata per la quasi totalità in territorio vicentino per la parte della Regione Veneto, svolge un'attività che rientra nell'attività istituzionale per quanto riguarda la determinazione degli indirizzi generali di assetto del territorio (art. 4 co.1) Produce un servizio di interesse generale (art. 4, co. 2, lett. a)
Dir_8	Pasubio Tecnologia	Diretta	Servizi di carattere informatico a favore dei soci (per Provincia servizi cloud per i server dell'ente)	1,98	La società supporta l'ente con servizi strumentali ti tipo informatico per lo svolgimento delle proprie funzioni (Art. 4, c. 2, lett. d)
Ind_1	Italian Exhibition Group Spa (I.E.G. Spa)*	Indiretta	Promozione e sviluppo di manifestazioni fieristiche ed eventi convegnistici		La società ha per oggetto sociale prevalente la gestione di spazi fieristici e l'organizzazione di eventi fieristici (art. 4, co. 7)
Dir_4	Magazzini Generali Srl in fallimento	Diretta	Società in fallimento.	25,00	Proseguimento della procedura fallimentare: La società è in fallimento dal 03/07/2015. La procedura è soggetta al controllo da parte del Tribunale.
Dir_5	C.I.S. Srl in fallimento	Diretta	Società in concordato preventivo.	23,58	Proseguimento della procedura fallimentare: La società è in fallimento da gennaio 2021 prima era c'era il concordato preventivo n. 36/2014. Nel 2022 è iniziato il concordato fallimentare che è in corso di chiusura. La procedura è soggetta al controllo da parte del Tribunale.
Ind_2	Expo Venice Spa in fallimento	Indiretta	Società in fallimento	0,98	Proseguimento della procedura fallimentare: La società è in fallimento dal 28/09/2016. La procedura è soggetta al controllo da parte del Tribunale.

*I.E.G. Spa è una Società quotata

RICOGNIZIONE DELLE SOCIETÀ PARTECIPATE
05. AZIONI DI RAZIONALIZZAZIONE

Azione di razionalizzazione	Progressivo	Denominazione società	% Quota di partecipazione	Tempi di realizzazione degli interventi	Risparmi attesi (importo)
Contenimento dei costi					
Cessione/Liquidazione- Scioglimento/Recesso	Dir_3	Vicenza Holding Spa	32,11	31/12/2024	NO
	Dir_7	Interporto di Rovigo Spa	1,39	31/12/2024	NO
Fusione/Incorporazione					

DIR_1 Vi.Abilità Srl (95,00%)

Sede in	VIA L. ZAMENHOF 829 36100 VICENZA
Codice Fiscale	02928200241
Forma giuridica	Società a responsabilità limitata
Statuto	3.1 la Società ha per oggetto l'attività di produzione di beni e di servizi strettamente necessari per il perseguimento delle finalità istituzionali dei soggetti partecipanti, ed in particolare: - la progettazione, la costruzione, la manutenzione e la gestione di strade, di opere stradali, d'impianti per la mobilità e di reti di trasporto terrestri, parcheggi, nonché l'attività di consulenza, ricerche, studi di fattibilità; (...)
Art. 3 SCOPO:	
Art. 4 DURATA:	4.1 La durata della società è fissata sino al 31/12/2050 e può essere prorogata per deliberazione dell'Assemblea straordinaria.

Bilancio 2022

Totale Immobilizzazioni	13.255.813,00
Totale Crediti	2.392.942,00
Totale Attivo	16.635.481,00
Capitale Sociale	5.050.000,00
Totale Riserve	2.443.018,00
Utili/perdite portate a nuovo	0,00
Utile/ Perdita d'Esercizio	27.688,00
Perdita ripianata nell'esercizio	0,00
Patrimonio Netto	7.520.706,00
Totale Debiti	6.026.349,00
Totale Passivo	16.635.481,00
Valore Produzione	16.048.736,00
A1 ricavi delle vendite e delle prestazioni	11.332.858,00
A5 altri ricavi e proventi	4.715.878,00
Di cui contributi in Conto Esercizio	4.000.000,00
Costi Produzione	16.015.418,00
Costi Personale	3.490.653,00

La società Vi.Abilità Srl è in house e si occupa della realizzazione, gestione, manutenzione delle reti e degli impianti funzionali relativi alle strade provinciali. Tale servizio è coerente con le competenze della Provincia ai sensi dell'art.1 c.85, lettera B, della Legge 7/04/2014 n.56 Delrio: *"pianificazione dei servizi di trasporto in ambito provinciale, autorizzazione e controllo in materia di trasporto privato, in coerenza con la programmazione regionale, nonché costruzione e gestione delle strade provinciali e regolazione della circolazione stradale ad esse inerente"*.

La Provincia di Vicenza è stata iscritta all'Elenco delle Amministrazioni Aggiudicatrici e degli Enti Aggiudicatori che operano mediante affidamenti diretti nei confronti delle proprie società in House con decreto ID 975 dell'ANAC per quanto riguarda l'affidamento diretto a favore di Vi.Abilità srl. Detto decreto è stato acquisito agli atti della Provincia al prot. nr. 000797 del 12/01/2021.

L'azione di razionalizzazione della partecipazione è stata posta in essere negli anni scorsi con la stipulazione nel 2016 di un contratto unico aziendale, con il piano strategico 2016-2018 e con la

sottoscrizione di un nuovo contratto di servizio. Tali operazioni si sono concretizzate in azioni di contenimento dei costi, in particolare quelli relativi al costo del personale.

Con Delibera Consiliare n 43 del 13/12/2021 è stato approvato un nuovo Contratto di Concessione del Servizio con la società con durata da 01/01/2021 al 31/12/2036 stante la volontà della Provincia di Vicenza di continuare ad avvalersi della partecipata per lo svolgimento in concessione della propria funzione di costruzione e gestione delle strade provinciali e regolazione della circolazione stradale ad esse inerente.

La Provincia di Vicenza detiene il 95% di tale società e il restante 5% è detenuto da Veneto Strade Spa che con nota prot. n. 26974 del 12/11/2019 (acquisita al Prot n. 59329 del 12/11/2019) ha comunicato l'avvio delle procedure per la cessione della partecipazione nella società Vi.Abilità Srl, chiedendo alla Provincia di esprimere un parere preliminare all'interesse all'operazione di acquisto.

Con la Deliberazione del Consiglio Provinciale n. 51 del 12/12/2019 è stato disposto di autorizzare gli uffici ad avviare le trattative con Veneto Strade Spa per giungere all'acquisto direttamente, o indirettamente tramite la società, delle quote societarie di Vi.Abilità Srl valutando le condizioni economiche e in conformità alla normativa.

Nel giugno 2020 Veneto Strade ha esperito una gara pubblica, andata deserta, per la cessione della propria quota in Vi.Abilità Srl; la Provincia non ha partecipato alla gara e successivamente ha avuto contatti con la società comunicando l'interesse all'acquisto della quota ad un valore di € 280.000,00.

La Società Veneto Strade con nota acquisita al prot. 038397 del 09/09/2021 ha comunicato che il valore attribuibile alla partecipazione detenuta in Vi.Abilità srl risulta essere di € 370.000,00.

La Provincia di Vicenza, con nota prot. nr. 39282 del 16/09/2021 ha comunicato che permane l'interesse della Provincia alla acquisizione della partecipazione in Vi.Abilità srl ad un valore non superiore ad € 300.000,00 e tale interesse è stato rinnovato con nota di cui prot.n.16171 del 13/04/2022 sempre per un importo non superiore a € 300.000,00.

Con DCP n. 23 del 25/09/2023, la Provincia di Vicenza deliberato l'acquisto della quota del 5% di Vi.Abilità Srl da Veneto Strade Spa per l'importo di € 300.000,00.

La società ha chiuso l'esercizio 2022 con un utile di euro 27.688,00 e nella redazione della Relazione sul Governo societario contenente il programma di valutazione del rischio di crisi aziendale, a seguito dell'attività di monitoraggio condotta in funzione degli adempimenti prescritti ex art. 6, co. 2 e 14, co. 2, 3, 4, 5 del d.lgs. 175/2016, la società ha concluso che: *"il rischio di crisi aziendale relativo alla Società sia da escludere"*.

In occasione della Revisione ordinaria approvata con Deliberazione del Consiglio Provinciale n. 31 del 14/12/2022 è stato disposto il mantenimento senza interventi di razionalizzazione.

Si conferma la volontà del mantenimento senza interventi.

VI.ABILITA' SRL

NOME DEL CAMPO	Indicazioni per la compilazione
Codice Fiscale	02928200241
Denominazione	VI.ABILITA' S.R.L.
Data di costituzione della partecipata	08/05/2001
Forma giuridica	Società a responsabilità limitata
Tipo di fondazione	Scegliere un elemento.
Altra forma giuridica	
Stato di attività della partecipata	attiva
Data di inizio della procedura ⁽¹⁾	
Società con azioni quotate in mercati regolamentati ⁽²⁾	NO
Società che ha emesso strumenti finanziari quotati in mercati regolamentati (ex TUSP) ⁽²⁾	NO
La società è un GAL ⁽²⁾	NO

⁽¹⁾ Compilare solo se nel campo "stato di attività della partecipata" è stato indicato che sono in corso procedure di liquidazione volontaria o scioglimento oppure procedure concorsuali.

⁽²⁾ Nell'applicativo le società emittenti azioni o strumenti finanziari in mercati regolamentati e i Gruppi di Azione Locale (GAL) sono individuati mediante elenchi ufficiali.

SEDE LEGALE DELLA PARTECIPATA

NOME DEL CAMPO	Indicazioni per la compilazione
Stato	Italia
Provincia	VICENZA
Comune	VICENZA
CAP*	36100
Indirizzo*	VIA ZAMENHOF, 829
Telefono*	0444/385711
FAX*	0444385799
Email*	VI-ABILITA@LEGALMAIL.IT

*campo con compilazione facoltativa

SETTORE DI ATTIVITÀ DELLA PARTECIPATA

Indicare il settore ATECO rappresentativo dell'attività svolta. Nel caso in cui i settori siano più di uno, indicarli in ordine decrescente di importanza. Non è più richiesto indicare il peso di ciascuna attività.

La lista dei codici Ateco è disponibile al link <http://www.istat.it/it/strumenti/definizioni-e-classificazioni/ateco-2007>

NOME DEL CAMPO	Indicazioni per la compilazione
Attività 1	F.42.11-Costruzione di strade e autostrade
Attività 2	
Attività 3	
Attività 4	

ULTERIORI INFORMAZIONI SULLA PARTECIPATA

NOME DEL CAMPO	Indicazioni per la compilazione
Società in house	si
Previsione nello statuto di limiti sul fatturato ⁽³⁾	si
Società contenuta nell'allegato A al D.Lgs. n. 175/2016	no
Società a partecipazione pubblica di diritto singolare (art.1, c. 4, lett. A) [#]	no
Riferimento normativo società di diritto singolare ⁽³⁾	no
La partecipata svolge attività economiche protette da diritti speciali o esclusivi insieme con altre attività svolte in regime di mercato ^{##}	no
Riferimento legislativo, regolamentare o amministrativo con cui si concedono diritti speciali o esclusivi ⁽³⁾	
Società esclusa dall'applicazione dell'art. 4 con DPCM (art. 4, c. 9)	no
Società esclusa dall'applicazione dell'art. 4 con provvedimento del Presidente della Regione o delle Prov. Autonome (art. 4, c. 9)	no
Riferimento normativo atto esclusione ⁽⁴⁾	

⁽³⁾ Compilare il campo solo se nel campo precedente è stato scelto "si"

⁽⁴⁾ Compilare il campo solo se in uno dei campi precedenti è stato scelto "si"

DATI DI BILANCIO PER LA VERIFICA TUSP

NOME DEL CAMPO	Anno 2022
Tipologia di attività svolta	Attività produttive di beni e servizi
Numero medio di dipendenti	80
Numero dei componenti dell'organo di amministrazione	3
Compenso dei componenti dell'organo di amministrazione	42.589
Numero dei componenti dell'organo di controllo	3
Compenso dei componenti dell'organo di controllo	36.400

NOME DEL CAMPO	2022	2021	2020	2019	2018
Approvazione bilancio	si	si	si	si	si
Risultato d'esercizio	27.688	56.352	55.104	66.084	5.287

1. Attività produttive di beni e servizi o Distretti tecnologici

Compilare la seguente sotto-sezione se la "Tipologia di attività svolta" dalla partecipata è: "Attività produttive di beni e servizi" o "Attività di promozione e sviluppo di progetti di ricerca finanziati (Distretti tecnologici)".

NOME DEL CAMPO	2022	2021	2020
A1) Ricavi delle vendite e delle prestazioni	11.332.858,00	15.389.720	11.367.932
A5) Altri Ricavi e Proventi	4.715.878,00	4.657.314	4.649.388
di cui Contributi in conto esercizio	4.000.00,00	4.000.000	4.000.000

QUOTA DI POSSESSO (quota diretta e/o indiretta)

NOME DEL CAMPO	Indicazioni per la compilazione
Tipologia di Partecipazione	Partecipazione diretta
Quota diretta ⁽⁵⁾	95%
Codice Fiscale Tramite ⁽⁶⁾	
Denominazione Tramite (organismo) ⁽⁶⁾	
Quota detenuta dalla Tramite nella società ⁽⁷⁾	

⁽⁵⁾ Se la partecipazione è diretta o sia diretta che indiretta, inserire la quota detenuta direttamente dall'Amministrazione nella società.

⁽⁶⁾ Compilare se per "Tipologia di Partecipazione" è stato indicato "Partecipazione Indiretta" o "Partecipazione diretta e indiretta". Inserire CF e denominazione dell'ultima tramite attraverso la quale la società è indirettamente partecipata dall'Amministrazione.

⁽⁷⁾ Inserire la quota di partecipazione che la "tramite" detiene nella società.

QUOTA DI POSSESSO – TIPO DI CONTROLLO

NOME DEL CAMPO	Indicazioni per la compilazione
Tipo di controllo	controllo solitario - maggioranza dei voti esercitabili nell'assemblea ordinaria

INFORMAZIONI ED ESITO PER LA RAZIONALIZZAZIONE

NOME DEL CAMPO	Indicazioni per la compilazione
Partecipazione ancora detenuta alla data di adozione del provvedimento	Si
Società controllata da una quotata	No
CF della società quotata controllante ⁽⁸⁾	
Denominazione della società quotata controllante ⁽⁸⁾	
La partecipata svolge un'attività di produzione di beni e servizi a favore dell'Amministrazione?	Si
Attività svolta dalla Partecipata	autoproduzione di beni o servizi strumentali all'ente o agli enti pubblici partecipanti o allo svolgimento delle loro funzioni (Art. 4, c. 2, lett. d)
	produzione di un servizio di interesse generale (Art. 4, c. 2, lett. a)
Descrizione dell'attività	Progettazione, costruzione, manutenzione e gestione di strade, opere stradali
Quota % di partecipazione detenuta dal soggetto privato ⁽⁹⁾	
Svolgimento di attività analoghe a quelle svolte da altre società (art.20, c.2 lett.c)	no
Necessità di contenimento dei costi di funzionamento (art.20, c.2 lett.f)	no
Necessità di aggregazione di società (art.20, c.2 lett.g)	no
L'Amministrazione ha fissato, con proprio provvedimento, obiettivi specifici sui costi di funzionamento della partecipata? (art.19, c, 5) ⁽¹⁰⁾	si
Esito della revisione periodica	mantenimento senza interventi
Modalità (razionalizzazione) ⁽¹¹⁾	Scegliere un elemento.
Termine previsto per la razionalizzazione ⁽¹¹⁾	
Dichiarazione di Cessione a titolo oneroso in Revisione straordinaria ⁽¹³⁾	Scegliere un elemento.
Applicazione dell'art.24, comma 5-ter ⁽¹⁴⁾ §	Scegliere un elemento.
Note*	

⁽⁸⁾ Compilare il campo solo se nel campo "Società controllata da una quotata" è stato scelto "si"

⁽⁹⁾ Compilare il campo se "Attività svolta dalla Partecipata" precedentemente selezionata è "realizzazione e gestione di opera pubblica ovvero organizzazione e gestione di servizio di interesse generale tramite PPP (Art.4, c.2, lett.c)".

⁽¹⁰⁾ Compilare il campo se "Tipo di controllo" è stato selezionato elemento diverso da "nessuno".

⁽¹¹⁾ Campo obbligatorio se per "Esito della revisione periodica" è stato selezionato "Razionalizzazione".

*Campo con compilazione facoltativa.

DIR_2 SVT srl (65,34%)

Sede in	Viale Milano, 78 - 36100 Vicenza
Codice Fiscale	03419220243
Forma giuridica	Società a responsabilità limitata
Statuto Art. 3 – Oggetto	3.1) La Società - entro i limiti e con le modalità di legge e comunque con esclusione di qualsiasi attività il cui esercizio in forma societaria sia vietato dalla legge – ha per oggetto, in modo esclusivo, ai sensi dell'art. 4, comma 4, del D.Lgs. 175/2016, la produzione di un servizio di interesse generale ed in particolare: - l'esercizio del trasporto urbano ed extraurbano, secondo le disposizioni di legge in vigore e con qualsiasi modalità effettuate; - la gestione del servizio di trasporto collettivo di persone di linea, scolastico, turistico, per diversamente abili ed altri similari, nelle forme consentite dalla legge; - la gestione di servizi di trasporto a trazione elettrica (tram, filobus, ed altri sistemi consimili) o di metropolitana di superficie; - l'attività di noleggio di veicoli a motore con o senza conducente e di servizio fuori linea; - l'attività di autoriparazione e di revisione di veicoli e macchine in generale, anche con espletamento delle pratiche amministrative presso gli enti competenti; - la manutenzione ordinaria e straordinaria di veicoli e macchine; - il servizio di rimozione veicoli e relativo deposito.
ART. 4 – Durata	4.1) La durata della Società è fissata fino al 31/12/2050

Bilancio 2022

Totale Immobilizzazioni	57.014.454,00
Totale Crediti	19.173.980,00
Totale Attivo	84.050.314,00
Capitale Sociale	10.000.000,00
Totale Riserve	3.251.438,00
Utili (perdite) portate a nuovo	0,00
Utile o Perdita d'Esercizio	-2.406.814,00
Perdita ripianata nell'esercizio	0,00
Patrimonio Netto	10.844.624,00
Totale Debiti	38.340.277,00
Totale Passivo	84.050.314,00
Valore Produzione	49.246.675,00
A1 ricavi vendite e prestazioni	43.540.145,00
A5 altri ricavi e proventi	5.706.530,00
Di cui contributi in Conto Esercizio	0,00
Costi Produzione	51.270.045,00
Costi Personale	19.946.452,00

La società SVT Srl è stata costituita nel 2007 e, a seguito del conferimento dei rami trasporti di FTV Spa e AIM Trasporti avvenuta nel 2016, si occupa del trasporto urbano ed extra-urbano nel territorio vicentino.

Il trasporto pubblico locale è coerente con le competenze della Provincia ai sensi della L.R. n. 25 del 30/10/1998 "Disciplina ed organizzazione TPL" e con dell'art.1 c.85, lettera B, della L. n.56 Del Rio del 7/04/2014: "pianificazione dei servizi di trasporto in ambito provinciale (...)".

Con deliberazioni 2/2017 del 31/07/2017 e 4/2017 del 29/09/2017, l'Ente di Governo del Trasporto Pubblico Locale del bacino provinciale di Vicenza ha deliberato di *"procedere all'affidamento in house providing"* a favore della società SVT Srl del servizio di trasporto pubblico nel territorio vicentino per il periodo 2017-2026.

La Provincia di Vicenza (65,34%) con il Comune di Vicenza (34,66%) esercitano un controllo analogo congiunto sulla società e sui servizi pubblici ad essa affidati dall'Ente di governo ai sensi dell'art. 23 dello Statuto della società.

La società S.V.T. Srl è stata oggetto di razionalizzazione negli anni scorsi con il citato conferimento dei rami trasporto di FTV Spa e di AIM Mobilità Srl nella società.

La società ha riportato nell'esercizio 2022 una perdita di Euro 2.406.814 influenzata *"sostanzialmente dal ritardo degli interventi statali per fronteggiare l'evoluzione pandemica (...) e dagli effetti indotti dal conflitto Russo-Ucraino che ha comportato l'aumento del costo del carburante, ed ha prodotto ulteriori effetti diretti ed indiretti quali l'aumento del costo del denaro e la spinta inflazionistica."* La società ritiene comunque che tale situazione non incida sulla continuità aziendale.

Al momento della fusione societaria tra FTV e AIM Mobilità nel 2016 è stato predisposto un Piano Industriale, aggiornato una prima volta nel 2019 e una seconda volta in occasione dell'assemblea dei soci del 20/12/2021 al fine di renderlo più adeguato a fronteggiare le nuove dinamiche instaurate, in particolare, dall'evento pandemico. Successivamente anche questo piano è stato rivisto in quanto in occasione dell'Assemblea Ordinaria dei Soci avvenuta in data 23/09/2022, i soci pubblici hanno convenuto che la società si adoperi al fine di predisporre una proposta di revisione della programmazione e a predisporre anche una proposta di revisione del Piano Industriale. Il Documento Update del Piano industriale 2022-2026 è stato presente in Assemblea dei soci ed approvato nei primi mesi del 2023.

Nella Relazione sul governo societario, contenente il programma di valutazione del rischio di crisi aziendale dell'esercizio 2022, emerge che: *"il rischio di crisi aziendale relativo alla Società sia da escludere, ancorché la situazione debba essere tenuta monitorata e in linea con il Piano Industriale approvato e l'update dello stesso"*.

In occasione della Revisione ordinaria approvata con Deliberazione del Consiglio Provinciale n. 31 del 14/12/2022 è stato disposto il mantenimento senza interventi di razionalizzazione.

Si conferma nuovamente la volontà del mantenimento senza interventi.

SVT SRL

NOME DEL CAMPO	Indicazioni per la compilazione
Codice Fiscale	03419220243
Denominazione	SOCIETA' VICENTINA TRASPORTI A RESPONSABILITA' LIMITATA (SVT S.R.L.)
Data di costituzione della partecipata	27/09/2007
Forma giuridica	Società a responsabilità limitata
Tipo di fondazione	Scegliere un elemento.
Altra forma giuridica	
Stato di attività della partecipata	attiva
Data di inizio della procedura ⁽¹⁾	
Società con azioni quotate in mercati regolamentati ⁽²⁾	NO
Società che ha emesso strumenti finanziari quotati in mercati regolamentati (ex TUSP) ⁽²⁾	NO
La società è un GAL ⁽²⁾	NO

⁽¹⁾ Compilare solo se nel campo "stato di attività della partecipata" è stato indicato che sono in corso procedure di liquidazione volontaria o scioglimento oppure procedure concorsuali.

⁽²⁾ Nell'applicativo le società emittenti azioni o strumenti finanziari in mercati regolamentati e i Gruppi di Azione Locale (GAL) sono individuati mediante elenchi ufficiali.

SEDE LEGALE DELLA PARTECIPATA

NOME DEL CAMPO	Indicazioni per la compilazione
Stato	Italia
Provincia	VICENZA
Comune	VICENZA
CAP*	36100
Indirizzo*	VIALE MILANO, 78
Telefono*	0444/327469
FAX*	0444327422
Email*	SVT@LEGALMAIL.IT

*campo con compilazione facoltativa

SETTORE DI ATTIVITÀ DELLA PARTECIPATA

Indicare il settore ATECO rappresentativo dell'attività svolta. Nel caso in cui i settori siano più di uno, indicarli in ordine decrescente di importanza. Non è più richiesto indicare il peso di ciascuna attività.

La lista dei codici Ateco è disponibile al link <http://www.istat.it/it/strumenti/definizioni-e-classificazioni/ateco-2007>

NOME DEL CAMPO	Indicazioni per la compilazione
Attività 1	H.49.31 - Trasporto terrestre di passeggeri in aree urbane e suburbane
Attività 2	G.47.3 - COMMERCIO AL DETTAGLIO DI CARBURANTE PER AUTOTRAZIONE IN ESERCIZI SPECIALIZZATI
Attività 3	H.49.39.09 - Altre attività di trasporti terrestri di passeggeri nca
Attività 4	

ULTERIORI INFORMAZIONI SULLA PARTECIPATA

NOME DEL CAMPO	Indicazioni per la compilazione
Società in house	si
Previsione nello statuto di limiti sul fatturato ⁽³⁾	si
Società contenuta nell'allegato A al D.Lgs. n. 175/2016	no

NOME DEL CAMPO	Indicazioni per la compilazione
Società a partecipazione pubblica di diritto singolare (art.1, c. 4, lett. A) #	no
Riferimento normativo società di diritto singolare ⁽³⁾	
La partecipata svolge attività economiche protette da diritti speciali o esclusivi insieme con altre attività svolte in regime di mercato ##	no
Riferimento legislativo, regolamentare o amministrativo con cui si concedono diritti speciali o esclusivi ⁽³⁾	
Società esclusa dall'applicazione dell'art. 4 con DPCM (art. 4, c. 9)	no
Società esclusa dall'applicazione dell'art. 4 con provvedimento del Presidente della Regione o delle Prov. Autonome (art. 4, c. 9)	no
Riferimento normativo atto esclusione ⁽⁴⁾	

⁽³⁾ Compilare il campo solo se nel campo precedente è stato scelto "sì"

⁽⁴⁾ Compilare il campo solo se in uno dei campi precedenti è stato scelto "sì"

Per la nozione giuridica di "società a partecipazione pubblica di diritto singolare" di cui all'art. 1, comma 4, del TUSP, si veda l'orientamento della Struttura di monitoraggio disponibile sul sito del DT al seguente link:

http://www.dt.tesoro.it/export/sites/sitodt/modules/documenti_it/patrimonio_publico/patrimonio_pa/Orientamento_del_18_novembre_2019_xSocietx_a_partecipazione_pubblica_di_diritto_singolarex.pdf

Per la definizione di diritto esclusivo o speciale, si rinvia alle lettere III) e mmm) del comma 1 dell'art. 3 del D.Lgs. n. 50/2016 (Codice degli appalti). A titolo esemplificativo, non possono essere indicate come riferimento normativo le disposizioni del TUSP, considerato che nessuna di esse attribuisce un diritto esclusivo o speciale.

DATI DI BILANCIO PER LA VERIFICA TUSP

NOME DEL CAMPO	Anno 2022
Tipologia di attività svolta	Attività produttive di beni e servizi
Numero medio di dipendenti	440,4
Numero dei componenti dell'organo di amministrazione	3
Compenso dei componenti dell'organo di amministrazione	70.608
Numero dei componenti dell'organo di controllo	3
Compenso dei componenti dell'organo di controllo	14.602

NOME DEL CAMPO	2022	2021	2020	2019	2018
Approvazione bilancio	sì	sì	sì	sì	sì
Risultato d'esercizio	-€ 2.406.814,00	-€ 1.727.589,00	€ 113.642,00	€ 136.438,00	€ 176.457,00

1. Attività produttive di beni e servizi o Distretti tecnologici

Compilare la seguente sotto-sezione se la "Tipologia di attività svolta" dalla partecipata è: "Attività produttive di beni e servizi" o "Attività di promozione e sviluppo di progetti di ricerca finanziati (Distretti tecnologici)".

NOME DEL CAMPO	2022	2021	2020
A1) Ricavi delle vendite e delle prestazioni	€ 43.540.145,00	€ 44.341.806,00	€ 39.498.415,00
A5) Altri Ricavi e Proventi	€ 5.706.530,00	€ 4.570.278,00	€ 3.533.766,00
di cui Contributi in conto esercizio	€ 0,00	€ 0,00	€ 0,00

QUOTA DI POSSESSO (quota diretta e/o indiretta)

NOME DEL CAMPO	Indicazioni per la compilazione
Tipologia di Partecipazione	Partecipazione diretta
Quota diretta ⁽⁵⁾	65,34%
Codice Fiscale Tramite ⁽⁶⁾	
Denominazione Tramite (organismo) ⁽⁶⁾	
Quota detenuta dalla Tramite nella società ⁽⁷⁾	

⁽⁵⁾ Se la partecipazione è diretta o sia diretta che indiretta, inserire la quota detenuta direttamente dall'Amministrazione nella società.

⁽⁶⁾ Compilare se per "Tipologia di Partecipazione" è stato indicato "Partecipazione Indiretta" o "Partecipazione diretta e indiretta". Inserire CF e denominazione dell'ultima tramite attraverso la quale la società è indirettamente partecipata dall'Amministrazione.

⁽⁷⁾ Inserire la quota di partecipazione che la "tramite" detiene nella società.

QUOTA DI POSSESSO – TIPO DI CONTROLLO

NOME DEL CAMPO	Indicazioni per la compilazione
Tipo di controllo	controllo congiunto per effetto di norme statutarie

INFORMAZIONI ED ESITO PER LA RAZIONALIZZAZIONE

NOME DEL CAMPO	Indicazioni per la compilazione
Partecipazione ancora detenuta alla data di adozione del provvedimento	Si
Società controllata da una quotata	No
CF della società quotata controllante ⁽⁸⁾	
Denominazione della società quotata controllante ⁽⁸⁾	
La partecipata svolge un'attività di produzione di beni e servizi a favore dell'Amministrazione?	Si
Attività svolta dalla Partecipata	produzione di un servizio di interesse generale (Art. 4, c. 2, lett. a)
Descrizione dell'attività	TRASPORTO PUBBLICO LOCALE
Quota % di partecipazione detenuta dal soggetto privato ⁽⁹⁾	
Svolgimento di attività analoghe a quelle svolte da altre società (art.20, c.2 lett.c)	no
Necessità di contenimento dei costi di funzionamento (art.20, c.2 lett.f)	no
Necessità di aggregazione di società (art.20, c.2 lett.g)	no
L'Amministrazione ha fissato, con proprio provvedimento, obiettivi specifici sui costi di funzionamento della partecipata? (art.19, c, 5) ⁽¹⁰⁾	si
Esito della revisione periodica	mantenimento senza interventi
Modalità (razionalizzazione) ⁽¹¹⁾	Scegliere un elemento.
Termine previsto per la razionalizzazione ⁽¹¹⁾	
Dichiarazione di Cessione a titolo oneroso in Revisione straordinaria ⁽¹³⁾	
Applicazione dell'art.24, comma 5-ter ⁽¹⁴⁾ §	
Note*	

⁽⁸⁾ Compilare il campo solo se nel campo "Società controllata da una quotata" è stato scelto "si".

⁽⁹⁾ Compilare il campo se "Attività svolta dalla Partecipata" precedentemente selezionata è "realizzazione e gestione di opera pubblica ovvero organizzazione e gestione di servizio di interesse generale tramite PPP (Art.4, c.2, lett.c)".

⁽¹⁰⁾ Compilare il campo se "Tipo di controllo" è stato selezionato elemento diverso da "nessuno".

⁽¹¹⁾ Campo obbligatorio se per "Esito della revisione periodica" è stato selezionato "Razionalizzazione".

*Campo con compilazione facoltativa.

DIR_3 Vicenza Holding Spa (32,11%)

Sede in	Via dell'Oreficeria, 16 - 36100 Vicenza
Codice Fiscale	00515900249
Forma giuridica	SOCIETA' PER AZIONI
Statuto ARTICOLO 5 OGGETTO	1. La società ha per oggetto principale la promozione dello sviluppo di manifestazioni fieristiche ed eventi convegnistici che consentano l'incontro fra produttori e utilizzatori di prodotti e/o servizi. A tal fine, la Società svolge le seguenti attività: - gestione di quartieri fieristici, in proprietà e/o di terzi; in particolare, la gestione del quartiere fieristico di Vicenza e specificatamente dei beni immobili e mobili adibiti a finalità ed usi fieristici, nonché dei servizi essenziali ad esso relativi; - progettazione, realizzazione, promozione e gestione, diretta ed indiretta, di manifestazioni fieristiche a carattere locale, regionale, nazionale e internazionale, sia in Italia che all'Estero; - ogni altra attività connessa e complementare alle precedenti, (...)
ARTICOLO 4 DURATA	4.1. La durata della Società è fissata al 31/12/2050 e potrà essere prorogata con delibera dell'Assemblea Straordinaria.

Bilancio 2022

Totale Immobilizzazioni	22.694.442,00
Totale Crediti	11.051,00
Totale Attivo	22.736.620,00
Capitale Sociale	6.489.767,00
Totale Riserve	16.525.584
Utili (perdite) portate a nuovo	-290.368,00
Utile o Perdita d'Esercizio	-112.138,00
Perdita ripianata nell'esercizio	
Patrimonio Netto	22.612.845,00
Totale Debiti	123.775,00
Totale Passivo	22.736.620,00
Valore Produzione	10.227,00
A1 ricavi delle vendite e delle prestazioni	0,00
A5 altri ricavi e proventi	10.227,00
Di cui contributi in Conto Esercizio	0,00
Costi Produzione	119.160,00
Costi Personale	0,00

Nel corso del 2016 sono iniziate le operazioni di razionalizzazione della società che, dopo il superamento della progettualità iniziale volta all'aggregazione con la Fiera di Verona, con la Deliberazione del Consiglio Provinciale n. 34 del 24/10/2016 si sono concretizzate con l'avvio al processo di aggregazione tra Fiera di Vicenza Spa e Rimini Fiera Spa.

In data 31 ottobre 2016 è giunta a conclusione l'operazione di aggregazione fra Fiera di Vicenza Spa e Rimini Fiera Spa concretizzatasi sul piano tecnico mediante il conferimento dell'intera Azienda di Fiera di Vicenza nella società Rimini Fiera Spa.

Contestualmente all'operazione sopra descritta la società Fiera di Vicenza Spa ha modificato la propria denominazione sociale in "Vicenza Holding spa" mentre Rimini Fiera Spa ha modificato la propria denominazione societaria in "Italian Exhibition Group Spa" (Decreto del Presidente della Provincia n. 149 del 07/12/2016).

A partire dal primo novembre 2016, Vicenza Holding S.p.A. svolge principalmente l'attività di gestione della partecipazione - pari al 19% - nel capitale della società Italian Exhibition Group Spa (IEG SpA).

Al termine dell'operazione di aggregazione, la società:

- è priva di dipendenti;
- presenta un fatturato assai contenuto (si passa dai 43 milioni di euro del 2016, 10 mila euro del 2017 anno di completamento dell'aggregazione, 1 euro nel 2018, 0 euro nel 2019 e nel 2020, 26 euro nel 2021, 10.227 euro nel 2022).

Ai sensi del Madia T.U.S.P. vi è il mancato rispetto:

- della lettera b (secondo cui il n. dei dipendenti deve essere maggiore del n. degli amministratori) dell'art. 20 co. 2 del TUSP;
- della lettera d (secondo cui il fatturato medio dell'ultimo triennio deve essere > a 1 milione di euro con il triennio 2018/2020) dell'art. 20 co. 2 del TUSP.

La CCAA di Vicenza aveva avanzato una proposta di acquisto parziale delle azioni di Vicenza Holding con nota del 29/08/2018 acquisita al prot. n. 56514, a cui però non è stato dato ulteriore seguito.

Nell'assemblea dei soci del 01/10/2019 per la società Vicenza Holding sono state valutate le seguenti ipotesi:

- liquidazione della società;
- recesso concordato di alcuni soci con liquidazione della rispettiva quota mediante attribuzione proporzionale delle azioni di IEG Spa e degli altri attivi aziendali residuali;
- cessione della partecipazione a potenziale acquirente socio o terzo.

In occasione della Revisione ordinaria approvata con Deliberazione del Consiglio Provinciale n. 51 del 12/12/2019 è stata disposta la "*Dismissione con cessione/alienazione quote, recesso concordato con proporzionale liquidazione quota azioni IEG Spa, liquidazione società...*"

Dopo la quotazione in borsa di IEG avvenuta nell'anno 2019 (inizio negoziazioni il 19/06/19) è stata avviata una valutazione tecnico economica sulle modalità di allineamento alle norme del D.Lgs. 175/16 di Vicenza Holding Spa, perseguendo gli obiettivi già fissati dal patto parasociale sottoscritto con la Provincia di Vicenza e la C.C.I.A.A. di Vicenza, allo scopo di salvaguardare le garanzie della presenza pubblica vicentina nel capitale di IEG Spa.

Tra la fine dell'anno 2019 e l'inizio dell'anno 2020 sono peraltro intervenuti nuovi fatti ed elementi tali da dover ridelineare l'intervento pubblico congiunto del Comune, Provincia e CCAA di Vicenza nell'attuale sistema fieristico vicentino, anche in relazione alla possibilità concessa dal legislatore di mantenere piccole società in utile di esercizio fino alla data del 31/12/2021 allo scopo di tutelare il patrimonio pubblico ed il valore delle quote societarie pubbliche (art. 1, comma 723, della L. 30 dicembre 2018, n. 145, legge di bilancio per l'anno 2019, che ha introdotto il comma 5-bis all'art. 24 del TU sulle partecipate D. Lgs. 175/16).

Il quadro economico del territorio di riferimento è profondamente mutato e la crisi socio-economica conseguente all'emergenza epidemiologica COVID-19, ha imposto di effettuare nuove

valutazioni anche con riferimento a possibili operazioni di aggregazione tra IEG - Italian Exhibition Group Spa (società quotata che ha riunito le fiere di Vicenza e Rimini) e Fiera di Bologna.

Con la Delibera di Consiglio nr 24 del 21/12/2020 la Provincia ha confermato la presenza delle condizioni di legge che impongono l'uscita dalla Società, ritenendo di *"...sospendere momentaneamente il percorso già avviato allo scopo di tutelare il patrimonio pubblico vicentino ed indirettamente, il valore delle quote societarie pubbliche, nonché il tessuto socio-economico del territorio vicentino (...)"* allungando l'orizzonte temporale per la conclusione dell'operazione sino al 31/12/2022.

Nel corso dell'Assemblea del 29 giugno 2021 è stato:

- approvato il bilancio di esercizio 2020 che chiude con una perdita di € 152.335,00;
- nominata la società di Revisore Legale dei conti;
- nominato il Collegio Sindacale per il periodo 2021-2023.

Si riporta la dichiarazione resa in tale sede dal sindaco del Comune di Vicenza che è anche Presidente della Provincia:

"Il dott. Rucco, per il Comune di Vicenza, esprime il voto favorevole all'approvazione del bilancio, ma evidenzia come la perdita di esercizio ponga sia la questione della partecipazione in Vicenza Holding dei Soci pubblici Provincia e Comune di Vicenza sia la necessità di valutare se porre in liquidazione la società ovvero cedere le quote, il tutto in ossequio alle disposizioni della legge Madia: tale questione non è ulteriormente rinviabile e pertanto richiede una decisione a breve termine." Si riporta anche la dichiarazione resa dal segretario/direttore della Provincia resa in tale sede: *"Il dott. Macchia per la Provincia di Vicenza, condividendo le parole del Sindaco Rucco, esprime voto favorevole alla proposta di bilancio"*.

Nel corso del 2021 l'ufficio ha proposto una manifestazione di interesse per conoscere l'interesse del mercato alla razionalizzazione della società; l'assemblea dei consiglieri del 14/09/2021, dopo ampia discussione ha tuttavia dato mandato al Presidente *"di verificare meglio le possibilità di collocare sul mercato la quota azionaria dell'Ente"*.

Con la Delibera di Consiglio n. 42 del 13/12/2021 la Provincia ha confermato la presenza delle condizioni di legge che impongono l'uscita dalla Società, ritenendo di *"conferma nuovamente la volontà di dismissione con recesso/cessione/scioglimento-liquidazione dalla società, salvaguardando il patrimonio pubblico vicentino in accordo con gli altri soci pubblici che detengono la quota di maggioranza della Società"*.

Nel corso dell'Assemblea del 29 giugno 2022 è stato:

- approvato il bilancio di esercizio 2021 che chiude con una perdita di € 138.033,00;
- dato un aggiornamento sulla gestione;
- nominato il nuovo Amministratore Unico.

Con il bilancio 2021, la Società ha redatto anche la Relazione sul Governo societario contenente il programma di valutazione del rischio di crisi aziendale:

"I risultati dell'attività di monitoraggio condotta in funzione degli adempimenti prescritti ex art. 6, co. 2 e 14, co. 2,3,4,5 del D.Lgs 175/2016 inducono l'organo amministrativo a ritenere che il rischio di crisi aziendale relativo alla Società sia da escludere. In ottica di early warning si evidenzia

tuttavia che la Società, tenuto conto della probabile mancata distribuzione dei dividendi da parte della società partecipata Italian Exhibition Group per un periodo di tempo superiore all'anno, in assenza di una attività finalizzata al recupero di risorse finanziarie, potrà evidenziare una potenziale situazione di criticità finanziaria."

Nel corso del 2022, il Presidente della Provincia ha avuto contatti con i vertici della società e con gli altri soci pubblici per individuare un percorso condiviso per la gestione della partecipazione coerente con quanto previsto nella Delibera di Consiglio nr 42 del 13/12/2021.

Pertanto la Provincia di Vicenza in data 16/11/2022, sentiti i soci, ha chiesto all'Amministratore Unico di Vicenza Holding Spa la convocazione urgente di un'assemblea ordinaria per decisioni in ordine alla razionalizzazione della società ai sensi del D.Lgs. 175/2016 "Testo unico in materia di società a partecipazione pubblica".

In data 28/11/2022 si è svolta l'assemblea ordinaria richiesta in cui sono state evidenziate le valutazioni e verifiche necessarie per procedere con la messa in liquidazione anche in ordine a posizioni aperte e contenziosi in essere (cause ancora aperte, necessità di reperire risorse finanziarie, necessità di assicurare continuità al rapporto di governance con IEG Spa). Nel verbale dell'assemblea, acquisito al prot. n. 48699 del 01/12/2022, viene riportato che i soci hanno deliberato di dare l'incarico all'Amministratore Unico di effettuare gli opportuni approfondimenti e necessarie verifiche in funzione "dell'ipotesi di futura messa in liquidazione della società" e di convocare una nuova assemblea entro il primo semestre del 2023 al fine di relazionare ai soci.

Con la Delibera di Consiglio n. 31 del 14/12/2022 la Provincia ha "confermato nuovamente la volontà di dismissione mediante scioglimento-liquidazione della società o in altra forma consentita, aggiornando il termine per la razionalizzazione" al 31/12/2024.

Nel corso dell'Assemblea del 10 maggio 2023 è stato tra l'altro:

- approvato il bilancio 2022 che chiude con una perdita di € 112.138,00;
- dato un aggiornamento sulla gestione;
- nominato il nuovo Amministratore Unico;
- nominato il Responsabile Anticorruzione.

In occasione della medesima riunione, è stata fissata per il 7 giugno 2023 una nuova assemblea per deliberare sulla messa in liquidazione della società su richiesta dei soci Comuni e Provincia. L'assemblea è stata rimandata e al momento non ancora riprogrammata in quanto, prima di procedere alla messa in liquidazione, è necessario chiudere due vertenze in essere con IEG. Per entrambe le controversie è stata trovata una soluzione che dovrebbe portare allo loro chiusura entro la fine del 2023. Successivamente verranno effettuate le necessarie verifiche per procedere con la messa in liquidazione della società, tenendo conto comunque che sarà necessario stipulare un accordo/patto tra i soci per esprimere in modo unitario la propria volontà all'interno di IEG Spa.

La Società ha redatto anche per il 2022 la Relazione sul Governo societario contenente il programma di valutazione del rischio di crisi aziendale:

"I risultati dell'attività di monitoraggio condotta in funzione degli adempimenti prescritti ex art. 6, co. 2 e 14, co. 2,3,4,5 del D.Lgs 175/2016 inducono l'organo amministrativo a ritenere che il rischio di crisi aziendale relativo alla Società sia da escludere. In ottica di early warning si evidenzia tuttavia che la Società, in ipotesi di mancata distribuzione dei dividendi da parte della società partecipata Italian Exhibition Group per un periodo di tempo superiore all'anno, in assenza di una

attività finalizzata al recupero di risorse finanziarie, potrà evidenziare una potenziale situazione di criticità finanziaria."

Con PEC acquisita al Prot n. 32370 del 27/07/2023 la Società ha comunicato che: *"attualmente la Società Vicenza Holding S.p.A. in attesa della ripresa a regime e quindi della distribuzione di dividendi da parte di Italian Exhibition Group S.p.A., presenta una situazione finanziaria di sostanziale equilibrio reso possibile grazie all'ottenimento di un finanziamento bancario di euro 150.000,00 con scadenza 2024"*.

A seguito dell'andamento favorevole del sistema fieristico, la società indiretta IEG Spa, come già anticipato nella semestrale della società, garantirà un risultato positivo con possibile distribuzione di dividendi che porterebbe nuovamente Vicenza Holding Spa in utile ed inciderebbe positivamente sulla situazione finanziaria.

Resta confermato il termine previsto per la razionalizzazione al 31/12/2024.

In occasione della Revisione ordinaria approvata con Deliberazione del Consiglio Provinciale n. 31 del 14/12/2022 è stato disposto la dismissione *"mediante scioglimento-liquidazione della società o in altra forma consentita, aggiornando il termine per la razionalizzazione"*.

Si conferma nuovamente la volontà di dismissione mediante scioglimento-liquidazione della società o in altra forma consentita.

VICENZA HOLDING SPA

NOME DEL CAMPO	Indicazioni per la compilazione
Codice Fiscale	00515900249
Denominazione	VICENZA HOLDING S.P.A.
Data di costituzione della partecipata	09/11/1967
Forma giuridica	Società per azioni
Tipo di fondazione	Scegliere un elemento.
Altra forma giuridica	
Stato di attività della partecipata	attiva
Data di inizio della procedura ⁽¹⁾	
Società con azioni quotate in mercati regolamentati ⁽²⁾	NO
Società che ha emesso strumenti finanziari quotati in mercati regolamentati (ex TUSP) ⁽²⁾	NO
La società è un GAL ⁽²⁾	NO

⁽¹⁾ Compilare solo se nel campo "stato di attività della partecipata" è stato indicato che sono in corso procedure di liquidazione volontaria o scioglimento oppure procedure concorsuali.

⁽²⁾ Nell'applicativo le società emittenti azioni o strumenti finanziari in mercati regolamentati e i Gruppi di Azione Locale (GAL) sono individuati mediante elenchi ufficiali.

SEDE LEGALE DELLA PARTECIPATA

NOME DEL CAMPO	Indicazioni per la compilazione
Stato	Italia
Provincia	VICENZA
Comune	VICENZA
CAP*	36100
Indirizzo*	VIA DELL'OREFICERIA , 16
Telefono*	0444/969111
FAX*	0444969000
Email*	VICENZAHOLDING@PEC.IT

*campo con compilazione facoltativa

SETTORE DI ATTIVITÀ DELLA PARTECIPATA

Indicare il settore ATECO rappresentativo dell'attività svolta. Nel caso in cui i settori siano più di uno, indicarli in ordine decrescente di importanza. Non è più richiesto indicare il peso di ciascuna attività.

La lista dei codici Ateco è disponibile al link <http://www.istat.it/it/strumenti/definizioni-e-classificazioni/ateco-2007>

NOME DEL CAMPO	Indicazioni per la compilazione
Attività 1	N.82.3 - ORGANIZZAZIONE DI CONVEGNI E FIERE
Attività 2	L.68.20.01 - Locazione immobiliare di beni propri o in leasing (affitto)
Attività 3	R.90.02.09 - Altre attività di supporto alle rappresentazioni artistiche
Attività 4	

ULTERIORI INFORMAZIONI SULLA PARTECIPATA

NOME DEL CAMPO	Indicazioni per la compilazione
Società in house	no
Previsione nello statuto di limiti sul fatturato ⁽³⁾	Scegliere un elemento.
Società contenuta nell'allegato A al D.Lgs. n. 175/2016	NO
Società a partecipazione pubblica di diritto singolare (art.1, c. 4, lett. A) #	no
Riferimento normativo società di diritto singolare ⁽³⁾	
La partecipata svolge attività economiche protette da diritti speciali o esclusivi insieme con altre attività svolte in regime di mercato ###	no
Riferimento legislativo, regolamentare o amministrativo con cui si concedono diritti speciali o esclusivi ⁽³⁾	
Società esclusa dall'applicazione dell'art. 4 con DPCM (art. 4, c. 9)	no
Società esclusa dall'applicazione dell'art. 4 con provvedimento del Presidente della Regione o delle Prov. Autonome (art. 4, c. 9)	no
Riferimento normativo atto esclusione ⁽⁴⁾	

⁽³⁾ Compilare il campo solo se nel campo precedente è stato scelto "sì"

⁽⁴⁾ Compilare il campo solo se in uno dei campi precedenti è stato scelto "sì"

Per la nozione giuridica di "società a partecipazione pubblica di diritto singolare" di cui all'art. 1, comma 4, del TUSP, si veda l'orientamento della Struttura di monitoraggio disponibile sul sito del DT al seguente link:

http://www.dt.tesoro.it/export/sites/sitodt/modules/documenti_it/patrimonio_pubblico/patrimonio_pa/Orientamento_del_18_novembre_2019_xSocietx_a_partecipazione_pubblica_di_diritto_singolarex_.pdf

Per la definizione di diritto esclusivo o speciale, si rinvia alle lettere lll) e mmm) del comma 1 dell'art. 3 del D.Lgs. n. 50/2016 (Codice degli appalti). A titolo esemplificativo, non possono essere indicate come riferimento normativo le disposizioni del TUSP, considerato che nessuna di esse attribuisce un diritto esclusivo o speciale.

DATI DI BILANCIO PER LA VERIFICA TUSP

NOME DEL CAMPO	Anno 2022
Tipologia di attività svolta	Attività produttive di beni e servizi
Numero medio di dipendenti	0
Numero dei componenti dell'organo di amministrazione	1
Compenso dei componenti dell'organo di amministrazione	20.00 +IVA
Numero dei componenti dell'organo di controllo	3
Compenso dei componenti dell'organo di controllo	20.00+IVA

NOME DEL CAMPO	2022	2021	2020	2019	2018
Approvazione bilancio	sì	sì	sì	sì	sì
Risultato d'esercizio	(112.138,00)	(138.033)	(152.335)	943.290	906.202

1. Attività produttive di beni e servizi o Distretti tecnologici

Compilare la seguente sotto-sezione se la "Tipologia di attività svolta" dalla partecipata è: "Attività produttive di beni e servizi" o "Attività di promozione e sviluppo di progetti di ricerca finanziati (Distretti tecnologici)".

NOME DEL CAMPO	2022	2021	2020
A1) Ricavi delle vendite e delle prestazioni	0,00	0,00	0,00
A5) Altri Ricavi e Proventi	10.227,00	26,00	0,00
di cui Contributi in conto esercizio	0,00	0,00	0,00

QUOTA DI POSSESSO (quota diretta e/o indiretta)

NOME DEL CAMPO	Indicazioni per la compilazione
Tipologia di Partecipazione	Partecipazione diretta
Quota diretta ⁽⁵⁾	32,11%
Codice Fiscale Tramite ⁽⁶⁾	
Denominazione Tramite (organismo) ⁽⁶⁾	
Quota detenuta dalla Tramite nella società ⁽⁷⁾	

⁽⁵⁾ Se la partecipazione è diretta o sia diretta che indiretta, inserire la quota detenuta direttamente dall'Amministrazione nella società.

⁽⁶⁾ Compilare se per "Tipologia di Partecipazione" è stato indicato "Partecipazione Indiretta" o "Partecipazione diretta e indiretta". Inserire CF e denominazione dell'ultima tramite attraverso la quale la società è indirettamente partecipata dall'Amministrazione.

⁽⁷⁾ Inserire la quota di partecipazione che la "tramite" detiene nella società.

QUOTA DI POSSESSO – TIPO DI CONTROLLO

NOME DEL CAMPO	Indicazioni per la compilazione
Tipo di controllo	controllo congiunto per effetto di norme di legge

INFORMAZIONI ED ESITO PER LA RAZIONALIZZAZIONE

NOME DEL CAMPO	Indicazioni per la compilazione
Partecipazione ancora detenuta alla data di adozione del provvedimento	Si
Società controllata da una quotata	No
CF della società quotata controllante ⁽⁸⁾	
Denominazione della società quotata controllante ⁽⁸⁾	

⁽⁸⁾ Compilare il campo solo se nel campo "Società controllata da una quotata" è stato scelto "sì".

Se la partecipazione non è più detenuta alla data di adozione del provvedimento non deve essere indicato l'esito della revisione periodica ma deve essere compilata la scheda in base alla tipologia della razionalizzazione realizzata.

La partecipata svolge un'attività di produzione di beni e servizi a favore dell'Amministrazione?	No
Attività svolta dalla Partecipata	gestione di spazi fieristici e organizzazione di eventi fieristici (Art. 4, c. 7)
Descrizione dell'attività	Statuto della Società, art. 5 "OGGETTO":La Società ha per oggetto principale la promozione dello sviluppo di manifestazioni fieristiche ed eventi convegnistici che consentano l'incontro fra produttori ed utilizzatori di prodotti e/o servizi. In seguito al conferimento dell'azienda nella partecipata Italian Exhibition Group Spa (IEG Spa), la società non svolge più attività fieristica vera e propria, ma si occupa della gestione della partecipata IEG Spa che concretamente svolge l'attività di gestione di spazi fieristici e l'organizzazione di eventi fieristici.Holding.
Quota % di partecipazione detenuta dal soggetto privato ⁽⁹⁾	
Svolgimento di attività analoghe a quelle svolte da altre società (art.20, c.2 lett.c)	si
Necessità di contenimento dei costi di funzionamento (art.20, c.2 lett.f)	no
Necessità di aggregazione di società (art.20, c.2 lett.g)	no

NOME DEL CAMPO	Indicazioni per la compilazione
L'Amministrazione ha fissato, con proprio provvedimento, obiettivi specifici sui costi di funzionamento della partecipata? (art.19, c, 5) ⁽¹⁰⁾	no
Esito della revisione periodica	razionalizzazione
Modalità (razionalizzazione) ⁽¹¹⁾	Liquidazione/scioglimento della società
Termine previsto per la razionalizzazione ⁽¹¹⁾	31/12/2024
Dichiarazione di Cessione a titolo oneroso in Revisione straordinaria ⁽¹³⁾	Scegliere un elemento.
Applicazione dell'art.24, comma 5-ter ⁽¹⁴⁾ §	Scegliere un elemento.
Note*	Si conferma nuovamente la volontà di dismissione mediante scioglimento-liquidazione della società o in altra forma consentita.

⁽⁹⁾ Compilare il campo se "Attività svolta dalla Partecipata" precedentemente selezionata è "realizzazione e gestione di opera pubblica ovvero organizzazione e gestione di servizio di interesse generale tramite PPP (Art.4, c.2, lett.c)".

⁽¹⁰⁾ Compilare il campo se "Tipo di controllo" è stato selezionato elemento diverso da "nessuno".

⁽¹¹⁾ Campo obbligatorio se per "Esito della revisione periodica" è stato selezionato "Razionalizzazione".

* Campo con compilazione facoltativa.

DIR_4 MAGAZZINI GENERALI MERCI E DERRATE srl in fallimento (25%)

Sede in	Contrà Porti 22 - 36100 - Vicenza (VI)
Codice Fiscale	00153230248
Forma giuridica	societa' a responsabilita' limitata

La società Magazzini Generali srl è in fallimento dal 03/07/2015 (Procedura Numero: 103/2015) a seguito della revoca del concordato preventivo n. 35/2014.

Prosegue pertanto la procedura di cui alla legge fallimentare soggetta al controllo da parte del Tribunale.

Durante la procedura di fallimento non vengono approvati i bilanci d'esercizio.

In occasione della Revisione ordinaria approvata con Deliberazione del Consiglio Provinciale n. 31 del 14/12/2022 è stata disposta la prosecuzione della procedura fallimentare.

Si conferma nuovamente la prosecuzione della procedura fallimentare.

MAGAZZINI GENERALI SRL IN FALLIMENTO

NOME DEL CAMPO	Indicazioni per la compilazione
Codice Fiscale	00153230248
Denominazione	MAGAZZINI GENERALI MERCI E DERRATE S.R.L. - IN FALLIMENTO
Data di costituzione della partecipata	01/06/1923
Forma giuridica	Società a responsabilità limitata
Tipo di fondazione	Scegliere un elemento.
Altra forma giuridica	
Stato di attività della partecipata	soggetta a procedure concorsuali
Data di inizio della procedura ⁽¹⁾	2015
Società con azioni quotate in mercati regolamentati ⁽²⁾	NO
Società che ha emesso strumenti finanziari quotati in mercati regolamentati (ex TUSP) ⁽²⁾	NO
La società è un GAL ⁽²⁾	NO

⁽¹⁾ Compilare solo se nel campo "stato di attività della partecipata" è stato indicato che sono in corso procedure di liquidazione volontaria o scioglimento oppure procedure concorsuali.

⁽²⁾ Nell'applicativo le società emittenti azioni o strumenti finanziari in mercati regolamentati e i Gruppi di Azione Locale (GAL) sono individuati mediante elenchi ufficiali.

SEDE LEGALE DELLA PARTECIPATA

NOME DEL CAMPO	Indicazioni per la compilazione
Stato	Italia
Provincia	VICENZA
Comune	VICENZA
CAP*	
Indirizzo*	
Telefono*	
FAX*	
Email*	

*campo con compilazione facoltativa

SETTORE DI ATTIVITÀ DELLA PARTECIPATA

Indicare il settore ATECO rappresentativo dell'attività svolta. Nel caso in cui i settori siano più di uno, indicarli in ordine decrescente di importanza. Non è più richiesto indicare il peso di ciascuna attività.

La lista dei codici Ateco è disponibile al link <http://www.istat.it/it/strumenti/definizioni-e-classificazioni/ateco-2007>

NOME DEL CAMPO	Indicazioni per la compilazione
Attività 1	H.52.1 - MAGAZZINAGGIO E CUSTODIA
Attività 2	
Attività 3	
Attività 4	

ULTERIORI INFORMAZIONI SULLA PARTECIPATA

NOME DEL CAMPO	Indicazioni per la compilazione
Società in house	no
Previsione nello statuto di limiti sul fatturato ⁽³⁾	Scegliere un elemento.

NOME DEL CAMPO	Indicazioni per la compilazione
Società contenuta nell'allegato A al D.Lgs. n. 175/2016	NO
Società a partecipazione pubblica di diritto singolare (art.1, c. 4, lett. A) #	no
Riferimento normativo società di diritto singolare ⁽³⁾	
La partecipata svolge attività economiche protette da diritti speciali o esclusivi insieme con altre attività svolte in regime di mercato ##	no
Riferimento legislativo, regolamentare o amministrativo con cui si concedono diritti speciali o esclusivi ⁽³⁾	
Società esclusa dall'applicazione dell'art. 4 con DPCM (art. 4, c. 9)	no
Società esclusa dall'applicazione dell'art. 4 con provvedimento del Presidente della Regione o delle Prov. Autonome (art. 4, c. 9)	no
Riferimento normativo atto esclusione ⁽⁴⁾	

⁽³⁾ Compilare il campo solo se nel campo precedente è stato scelto "sì"

⁽⁴⁾ Compilare il campo solo se in uno dei campi precedenti è stato scelto "sì"

DATI DI BILANCIO PER LA VERIFICA TUSP

NOME DEL CAMPO	Anno 2022
Tipologia di attività svolta	Attività produttive di beni e servizi
Numero medio di dipendenti	0
Numero dei componenti dell'organo di amministrazione	1
Compenso dei componenti dell'organo di amministrazione	0
Numero dei componenti dell'organo di controllo	0
Compenso dei componenti dell'organo di controllo	0

NOME DEL CAMPO	2022	2021	2020	2019	2018
Approvazione bilancio	no	no	no	no	no
Risultato d'esercizio					

1. Attività produttive di beni e servizi o Distretti tecnologici

Compilare la seguente sotto-sezione se la "Tipologia di attività svolta" dalla partecipata è: "Attività produttive di beni e servizi" o "Attività di promozione e sviluppo di progetti di ricerca finanziati (Distretti tecnologici)".

NOME DEL CAMPO	2022	2021	2020
A1) Ricavi delle vendite e delle prestazioni	//	//	//
A5) Altri Ricavi e Proventi	//	//	//
di cui Contributi in conto esercizio	//	//	//

QUOTA DI POSSESSO (quota diretta e/o indiretta)

NOME DEL CAMPO	Indicazioni per la compilazione
Tipologia di Partecipazione	Partecipazione diretta
Quota diretta ⁽⁵⁾	25%
Codice Fiscale Tramite ⁽⁶⁾	
Denominazione Tramite (organismo) ⁽⁶⁾	
Quota detenuta dalla Tramite nella società ⁽⁷⁾	

⁽⁵⁾ Se la partecipazione è diretta o sia diretta che indiretta, inserire la quota detenuta direttamente dall'Amministrazione nella società.

⁽⁶⁾ Compilare se per "Tipologia di Partecipazione" è stato indicato "Partecipazione Indiretta" o "Partecipazione diretta e indiretta". Inserire CF e denominazione dell'ultima tramite attraverso la quale la società è indirettamente partecipata dall'Amministrazione.

⁽⁷⁾ Inserire la quota di partecipazione che la "tramite" detiene nella società.

QUOTA DI POSSESSO – TIPO DI CONTROLLO

NOME DEL CAMPO	Indicazioni per la compilazione
Tipo di controllo	nessuno

INFORMAZIONI ED ESITO PER LA RAZIONALIZZAZIONE

NOME DEL CAMPO	Indicazioni per la compilazione
Partecipazione ancora detenuta alla data di adozione del provvedimento	Si
Società controllata da una quotata	No
CF della società quotata controllante ⁽⁸⁾	
Denominazione della società quotata controllante ⁽⁸⁾	

⁽⁸⁾ Compilare il campo solo se nel campo “Società controllata da una quotata” è stato scelto “si”.

La partecipata svolge un'attività di produzione di beni e servizi a favore dell'Amministrazione?	No
Attività svolta dalla Partecipata	nessuna attività
Descrizione dell'attività	La Società è in fallimento. La Procedura è soggetta al controllo da parte del Tribunale.
Quota % di partecipazione detenuta dal soggetto privato ⁽⁹⁾	
Svolgimento di attività analoghe a quelle svolte da altre società (art.20, c.2 lett.c)	Scegliere un elemento.
Necessità di contenimento dei costi di funzionamento (art.20, c.2 lett.f)	no
Necessità di aggregazione di società (art.20, c.2 lett.g)	no
L'Amministrazione ha fissato, con proprio provvedimento, obiettivi specifici sui costi di funzionamento della partecipata? (art.19, c, 5) ⁽¹⁰⁾	Scegliere un elemento.
Esito della revisione periodica	mantenimento senza interventi
Modalità (razionalizzazione) ⁽¹¹⁾	Scegliere un elemento.
Termine previsto per la razionalizzazione ⁽¹¹⁾	
Dichiarazione di Cessione a titolo oneroso in Revisione straordinaria ⁽¹³⁾	Scegliere un elemento.
Applicazione dell'art.24, comma 5-ter ⁽¹⁴⁾ §	Scegliere un elemento.
Note*	

⁽⁹⁾ Compilare il campo se “Attività svolta dalla Partecipata” precedentemente selezionata è “realizzazione e gestione di opera pubblica ovvero organizzazione e gestione di servizio di interesse generale tramite PPP (Art.4, c.2, lett.c)”.

⁽¹⁰⁾ Compilare il campo se “Tipo di controllo” è stato selezionato elemento diverso da “nessuno”.

⁽¹¹⁾ Campo obbligatorio se per “Esito della revisione periodica” è stato selezionato “Razionalizzazione”.

* Campo con compilazione facoltativa.

DIR_5 CIS Srl in fallimento (23,58%)

Sede in	Contrà Gazzolle 1 – 36100 Vicenza
Codice Fiscale	02026570248
Forma giuridica	Società a Responsabilità Limitata

Il Tribunale di Vicenza ha ammesso la società CIS Srl al concordato preventivo n. 36/2014, l'omologazione del decreto è avvenuta nel 2015.

Periodicamente si è chiesto al Commissario Giudiziale Dott. Nerio De Bortoli di trasmettere copia delle relazioni sullo stato della procedura.

A gennaio 2021 il Tribunale di Vicenza, con propria sentenza nr. 2/2021 del 14/01/2021, depositata in Cancelleria il 20/01/2021, ha dichiarato il fallimento della società.

Nel corso del 2021 è stata presentata istanza di ammissione al passivo fallimentare e il Giudice Delegato ha disposto la seguente ammissione al passivo per la Provincia di Vicenza:

- ammesso per euro 76.516,94, categoria Predeuzioni;
- ammesso per euro 1.718.664,40, in chirografo per capitale e relativi interessi, pari alla quota del 39,19% come da falcidia concordatari.

Nel corso del 2022, con Decreto del Presidente n° 52 del 15/07/2022, la Provincia ha espresso parere favorevole alla proposta di concordato fallimentare, in accordo e coerentemente con la scelta effettuata dagli altri soci pubblici.

Il Curatore ha inviato per il 2022 e il 2023 le seguenti relazioni sullo stato della procedura:

- periodo dicembre 2021 - giugno 2022 redatta il 4/07/2022;
- periodo luglio 2022 - dicembre 2022 redatta il 31/03/2023;
- periodo gennaio 2023 - giugno 2023 redatta il 12/09/2023.

Nel corso del 2023, con prot. n. 29006 del 05/07/2023, il curatore fallimentare ha presentato il primo progetto di riparto parziale del concordato fallimentare (progetto integrato poi con prot. n. 30413 del 14/07/2023). Nel corso del mese di agosto 2023, sulla base del progetto parziale integrato, è stato versato alla Provincia un primo acconto a parziale chiusura del concordato fallimentare. Il primo progetto di riparto parziale ha visto il pagamento integrale delle spese della procedura, delle predeuzioni e dei crediti ipotecari e privilegiati, nonché della quota del 60,20% ai creditori chirografari. Dopo gli ultimi frazionamenti e successive cessioni, il Curatore procederà al deposito del piano Rendiconto e del successivo Riparto Finale.

In occasione della Revisione ordinaria approvata con Deliberazione del Consiglio Provinciale n. 31 del 14/12/2022 è stata disposta la prosecuzione della procedura fallimentare (compresa la proposta di concordato fallimentare).

Si conferma la prosecuzione della procedura fallimentare (concordato fallimentare).

C.I.S. Srl in fallimento

NOME DEL CAMPO	Indicazioni per la compilazione
Codice Fiscale	02026570248
Denominazione	CENTRO INTERSCAMBIO MERCI E SERVIZI - C.I.S. SRL - IN FALLIMENTO
Data di costituzione della partecipata	10/10/1988
Forma giuridica	Società a responsabilità limitata
Tipo di fondazione	Scegliere un elemento.
Altra forma giuridica	
Stato di attività della partecipata	soggetta a procedure concorsuali
Data di inizio della procedura ⁽¹⁾	2015
Società con azioni quotate in mercati regolamentati ⁽²⁾	NO
Società che ha emesso strumenti finanziari quotati in mercati regolamentati (ex TUSP) ⁽²⁾	NO
La società è un GAL ⁽²⁾	NO

⁽¹⁾ Compilare solo se nel campo "stato di attività della partecipata" è stato indicato che sono in corso procedure di liquidazione volontaria o scioglimento oppure procedure concorsuali.

⁽²⁾ Nell'applicativo le società emittenti azioni o strumenti finanziari in mercati regolamentati e i Gruppi di Azione Locale (GAL) sono individuati mediante elenchi ufficiali.

SEDE LEGALE DELLA PARTECIPATA

NOME DEL CAMPO	Indicazioni per la compilazione
Stato	Italia
Provincia	VICENZA
Comune	VICENZA
CAP*	36100
Indirizzo*	CONTRA' GAZZOLLE 1
Telefono*	0444908168
FAX*	0444908520
Email*	F2.2021vicenza@pefallimenti.it

*campo con compilazione facoltativa

SETTORE DI ATTIVITÀ DELLA PARTECIPATA

Indicare il settore ATECO rappresentativo dell'attività svolta. Nel caso in cui i settori siano più di uno, indicarli in ordine decrescente di importanza. Non è più richiesto indicare il peso di ciascuna attività.

La lista dei codici Ateco è disponibile al link <http://www.istat.it/it/strumenti/definizioni-e-classificazioni/ateco-2007>

NOME DEL CAMPO	Indicazioni per la compilazione
Attività 1	O.84.13.60 - Regolamentazione degli affari e servizi concernenti i trasporti e le comunicazioni
Attività 2	
Attività 3	
Attività 4	

ULTERIORI INFORMAZIONI SULLA PARTECIPATA

NOME DEL CAMPO	Indicazioni per la compilazione
Società in house	no
Previsione nello statuto di limiti sul fatturato ⁽³⁾	Scegliere un elemento.

NOME DEL CAMPO	Indicazioni per la compilazione
Società contenuta nell'allegato A al D.Lgs. n. 175/2016	NO
Società a partecipazione pubblica di diritto singolare (art.1, c. 4, lett. A) #	no
Riferimento normativo società di diritto singolare ⁽³⁾	
La partecipata svolge attività economiche protette da diritti speciali o esclusivi insieme con altre attività svolte in regime di mercato ##	no
Riferimento legislativo, regolamentare o amministrativo con cui si concedono diritti speciali o esclusivi ⁽³⁾	
Società esclusa dall'applicazione dell'art. 4 con DPCM (art. 4, c. 9)	no
Società esclusa dall'applicazione dell'art. 4 con provvedimento del Presidente della Regione o delle Prov. Autonome (art. 4, c. 9)	no
Riferimento normativo atto esclusione ⁽⁴⁾	

⁽³⁾ Compilare il campo solo se nel campo precedente è stato scelto "sì"

⁽⁴⁾ Compilare il campo solo se in uno dei campi precedenti è stato scelto "sì"

Per la nozione giuridica di "società a partecipazione pubblica di diritto singolare" di cui all'art. 1, comma 4, del TUSP, si veda l'orientamento della Struttura di monitoraggio disponibile sul sito del DT al seguente link:

http://www.dt.tesoro.it/export/sites/sitodt/modules/documenti_it/patrimonio_pubblico/patrimonio_pa/Orientamento_del_18_novembre_2019_xSocietx_a_partecipazione_pubblica_di_diritto_singolarex_.pdf

Per la definizione di diritto esclusivo o speciale, si rinvia alle lettere lll) e mmm) del comma 1 dell'art. 3 del D.Lgs. n. 50/2016 (Codice degli appalti). A titolo esemplificativo, non possono essere indicate come riferimento normativo le disposizioni del TUSP, considerato che nessuna di esse attribuisce un diritto esclusivo o speciale.

DATI DI BILANCIO PER LA VERIFICA TUSP

NOME DEL CAMPO	Anno 2022
Tipologia di attività svolta	Attività produttive di beni e servizi
Numero medio di dipendenti	0
Numero dei componenti dell'organo di amministrazione	1
Compenso dei componenti dell'organo di amministrazione	0
Numero dei componenti dell'organo di controllo	0
Compenso dei componenti dell'organo di controllo	0

NOME DEL CAMPO	2022	2021	2020	2019	2018
Approvazione bilancio	no	no	no	sì	sì
Risultato d'esercizio				-226.511	-227.638

1. Attività produttive di beni e servizi o Distretti tecnologici

Compilare la seguente sotto-sezione se la "Tipologia di attività svolta" dalla partecipata è: "Attività produttive di beni e servizi" o "Attività di promozione e sviluppo di progetti di ricerca finanziati (Distretti tecnologici)".

NOME DEL CAMPO	2022	2021	2020
A1) Ricavi delle vendite e delle prestazioni	//	//	//
A5) Altri Ricavi e Proventi	//	//	9.250
di cui Contributi in conto esercizio	//	//	//

QUOTA DI POSSESSO (quota diretta e/o indiretta)

NOME DEL CAMPO	Indicazioni per la compilazione
Tipologia di Partecipazione	Partecipazione diretta
Quota diretta ⁽⁵⁾	23.58%
Codice Fiscale Tramite ⁽⁶⁾	
Denominazione Tramite (organismo) ⁽⁶⁾	
Quota detenuta dalla Tramite nella società ⁽⁷⁾	

⁽⁵⁾ Se la partecipazione è diretta o sia diretta che indiretta, inserire la quota detenuta direttamente dall'Amministrazione nella società.

⁽⁶⁾ Compilare se per "Tipologia di Partecipazione" è stato indicato "Partecipazione Indiretta" o "Partecipazione diretta e indiretta". Inserire CF e denominazione dell'ultima tramite attraverso la quale la società è indirettamente partecipata dall'Amministrazione.

⁽⁷⁾ Inserire la quota di partecipazione che la "tramite" detiene nella società.

QUOTA DI POSSESSO – TIPO DI CONTROLLO

NOME DEL CAMPO	Indicazioni per la compilazione
Tipo di controllo	nessuno

INFORMAZIONI ED ESITO PER LA RAZIONALIZZAZIONE

NOME DEL CAMPO	Indicazioni per la compilazione
Partecipazione ancora detenuta alla data di adozione del provvedimento	Si
Società controllata da una quotata	No
CF della società quotata controllante ⁽⁸⁾	

⁽⁸⁾ Compilare il campo solo se nel campo "Società controllata da una quotata" è stato scelto "sì".

Se la partecipazione non è più detenuta alla data di adozione del provvedimento non deve essere indicato l'esito della revisione periodica ma deve essere compilata la scheda in base alla tipologia della razionalizzazione realizzata.

Denominazione della società quotata controllante ⁽⁸⁾	
La partecipata svolge un'attività di produzione di beni e servizi a favore dell'Amministrazione?	No
Attività svolta dalla Partecipata	nessuna attività
Descrizione dell'attività	Società in fallimento
Quota % di partecipazione detenuta dal soggetto privato ⁽⁹⁾	
Svolgimento di attività analoghe a quelle svolte da altre società (art.20, c.2 lett.c)	no
Necessità di contenimento dei costi di funzionamento (art.20, c.2 lett.f)	no
Necessità di aggregazione di società (art.20, c.2 lett.g)	no
L'Amministrazione ha fissato, con proprio provvedimento, obiettivi specifici sui costi di funzionamento della partecipata? (art.19, c, 5) ⁽¹⁰⁾	Scegliere un elemento.
Esito della revisione periodica	mantenimento senza interventi
Modalità (razionalizzazione) ⁽¹¹⁾	Scegliere un elemento.
Termine previsto per la razionalizzazione ⁽¹¹⁾	
Dichiarazione di Cessione a titolo oneroso in Revisione straordinaria ⁽¹³⁾	Scegliere un elemento.
Applicazione dell'art.24, comma 5-ter ⁽¹⁴⁾ §	Scegliere un elemento.
Note*	

⁽⁹⁾ Compilare il campo se "Attività svolta dalla Partecipata" precedentemente selezionata è "realizzazione e gestione di opera pubblica ovvero organizzazione e gestione di servizio di interesse generale tramite PPP (Art.4, c.2, lett.c)".

⁽¹⁰⁾ Compilare il campo se "Tipo di controllo" è stato selezionato elemento diverso da "nessuno".

⁽¹¹⁾ Campo obbligatorio se per "Esito della revisione periodica" è stato selezionato "Razionalizzazione".

*Campo con compilazione facoltativa.

DIR_6 A4 HOLDING SPA (2,05%)

Sede in	Via Flavio Gioia 71, Verona VR
C.F./P.IVA	00212330237
Forma giuridica	Società per Azioni
Statuto	Art. 3 La Società ha come scopo principale la promozione, la progettazione, la costruzione e/o la gestione in Italia e all'estero di autostrade, comprese l'Autostrada Brescia-Verona- Vicenza-Padova e l'Autostrada A/31 della Valdadastico già assentite in concessione, nonché di opere stradali, contigue o complementari e di opere pubbliche, o di pubblica utilità, affidate in concessione di costruzione e/o di gestione ai sensi di legge. (...)
	Art. 4 La durata della Società è fissata fino al 31/12/2050

Bilancio 2022

Totale Immobilizzazioni	637.703.024,00
Totale Crediti	2.294.711,00
Totale Attivo	840.952.355,00
Capitale Sociale	134.110.065,00
Totale Riserve	300.929.046,00
Utili (perdite) portate a nuovo	44.379.743,00
Utile o (Perdita d'Esercizio)	50.637.226,00
Perdita ripianata nell'esercizio	0,00
Patrimonio Netto	530.056.080,00
Totale Debiti	304.731.670,00
Totale Passivo	840.952.355,00
Valore Produzione	12.900.889,00
A1 ricavi delle vendite e delle prestazioni	12.241.000,00
A5 altri ricavi e proventi	659.889,00
Di cui contributi in Conto Esercizio	0,00
Costi Produzione	12.430.484,00
Costi Personale	2.367.725,00

Nel corso del 2018 è stata portata a termine l'operazione iniziata nel 2016 per la cessione parziale del pacchetto azionario detenuto dalla Provincia. In seguito al completamento della cessione parziale, la partecipazione della Provincia di Vicenza nella società si è portata al 2,05% del capitale sociale.

Secondo l'art. 85 della Legge 56/2014 "Le province, ..., quali enti con funzioni di area vasta, esercitano le seguenti funzioni fondamentali: a) pianificazione territoriale provinciale di coordinamento,;"

La Legge regionale 11/2004 definisce all' art. 22 i contenuti del piano territoriale di coordinamento provinciale (PTCP). Il piano territoriale di coordinamento provinciale (PTCP) è lo strumento di pianificazione che delinea gli obiettivi e gli elementi fondamentali dell'assetto del territorio provinciale (...), ed in particolare: "k) indica gli obiettivi e gli elementi fondamentali dell'assetto del territorio, i sistemi delle infrastrutture, le attrezzature, gli impianti e gli interventi di interesse pubblico di rilevanza provinciale";

La società ha un ruolo cruciale nello sviluppo infrastrutturale all'interno del territorio vicentino, in particolare per quanto riguarda l'opera interregionale A31 Valdadastico Nord realizzata per la quasi totalità in territorio vicentino per la parte della Regione Veneto.

Da segnalare che il PTCP è strettamente correlato alla funzione fondamentale di costruzione e gestione delle strade provinciali.

La Giunta Regionale del Veneto con Deliberazione:

- n. 1959 del 21 dicembre 2018 ha espresso, per quanto di competenza nell'ambito del procedimento di VIA statale, giudizio favorevole di compatibilità ambientale al progetto per le varianti di tracciato nei tratti dal km 1+328 al km 11+169 e dal km 13+757 al km 17+841, dell'autostrada Valdastico A31 Nord - Tronco Trento - Valdastico - Piovene Rocchette, proposto dalla società Autostrada Brescia Verona Vicenza Padova S.p.A.
- n. 1129 del 06 agosto 2020 ha espresso parere favorevole, con prescrizione, ai sensi di quanto previsto dall'art. 165, comma 5, del D.Lgs. n. 163/2006 e s.m.i., ai fini dell'intesa sulla localizzazione dell'intervento denominato "Autostrada A31 Valdastico Nord - 1° lotto Piovene Rocchette - Valle dell'Astico. Varianti intervenute nel Progetto definitivo tra km 1+328 e km 11+169 e tra km 13+757 e km 17+841" da rendere in sede CIPE.

Nel corso del 2020 la Provincia di Vicenza ha partecipato alla conferenza per il parere in merito alla localizzazione urbanistica relativa al progetto della AUTOSTRADA A31 VALDASTICO NORD - 1° LOTTO PIOVENE ROCCHETTE - VALLE DELL'ASTICO.

Da segnalare che la quota di partecipazione detenuta ha consentito nel periodo 2016/2022 di introitare come distribuzione dividendi/riserve euro 5.728.812,10.

In occasione della Revisione ordinaria approvata con Deliberazione del Consiglio Provinciale n. 31 del 14/12/2022 è stato disposto il mantenimento senza interventi di razionalizzazione (per la quota restante a seguito della cessione parziale già conclusa).

Si conferma nuovamente la volontà del mantenimento senza interventi.

A4 HOLDING SPA

NOME DEL CAMPO	Indicazioni per la compilazione
Codice Fiscale	00212330237
Denominazione	A4 HOLDING S.P.A.
Data di costituzione della partecipata	02/06/1952
Forma giuridica	Società per azioni
Tipo di fondazione	Scegliere un elemento.
Altra forma giuridica	
Stato di attività della partecipata	attiva
Data di inizio della procedura ⁽¹⁾	
Società con azioni quotate in mercati regolamentati ⁽²⁾	NO
Società che ha emesso strumenti finanziari quotati in mercati regolamentati (ex TUSP) ⁽²⁾	NO
La società è un GAL ⁽²⁾	NO

⁽¹⁾ Compilare solo se nel campo "stato di attività della partecipata" è stato indicato che sono in corso procedure di liquidazione volontaria o scioglimento oppure procedure concorsuali.

⁽²⁾ Nell'applicativo le società emittenti azioni o strumenti finanziari in mercati regolamentati e i Gruppi di Azione Locale (GAL) sono individuati mediante elenchi ufficiali.

SEDE LEGALE DELLA PARTECIPATA

NOME DEL CAMPO	Indicazioni per la compilazione
Stato	Italia
Provincia	VERONA
Comune	VERONA
CAP*	37135
Indirizzo*	VIA FLAVIO GIOIA , 71
Telefono*	
FAX*	
Email*	a4holding@pec.a4holding.it

*campo con compilazione facoltativa

SETTORE DI ATTIVITÀ DELLA PARTECIPATA

Indicare il settore ATECO rappresentativo dell'attività svolta. Nel caso in cui i settori siano più di uno, indicarli in ordine decrescente di importanza. Non è più richiesto indicare il peso di ciascuna attività.

La lista dei codici Ateco è disponibile al link <http://www.istat.it/it/strumenti/definizioni-e-classificazioni/ateco-2007>

NOME DEL CAMPO	Indicazioni per la compilazione
Attività 1	M.70.1 - ATTIVITÀ DI DIREZIONE AZIENDALE
Attività 2	
Attività 3	
Attività 4	

ULTERIORI INFORMAZIONI SULLA PARTECIPATA

NOME DEL CAMPO	Indicazioni per la compilazione
Società in house	no
Previsione nello statuto di limiti sul fatturato ⁽³⁾	Scegliere un elemento.
Società contenuta nell'allegato A al D.Lgs. n. 175/2016	
Società a partecipazione pubblica di diritto singolare (art.1, c. 4, lett. A) #	no
Riferimento normativo società di diritto singolare ⁽³⁾	
La partecipata svolge attività economiche protette da diritti speciali o esclusivi insieme con altre attività svolte in regime di mercato ###	no
Riferimento legislativo, regolamentare o amministrativo con cui si concedono diritti speciali o esclusivi ⁽³⁾	
Società esclusa dall'applicazione dell'art. 4 con DPCM (art. 4, c. 9)	no
Società esclusa dall'applicazione dell'art. 4 con provvedimento del Presidente della Regione o delle Prov. Autonome (art. 4, c. 9)	no
Riferimento normativo atto esclusione ⁽⁴⁾	

⁽³⁾ Compilare il campo solo se nel campo precedente è stato scelto "sì"

⁽⁴⁾ Compilare il campo solo se in uno dei campi precedenti è stato scelto "sì"

Per la nozione giuridica di "società a partecipazione pubblica di diritto singolare" di cui all'art. 1, comma 4, del TUSP, si veda l'orientamento della Struttura di monitoraggio disponibile sul sito del DT al seguente link:

http://www.dt.tesoro.it/export/sites/sitodt/modules/documenti_it/patrimonio_pubblico/patrimonio_pa/Orientamento_del_18_novembre_2019_xSocietx_a_partecipazione_pubblica_di_diritto_singolarex_.pdf

Per la definizione di diritto esclusivo o speciale, si rinvia alle lettere III) e mmm) del comma 1 dell'art. 3 del D.Lgs. n. 50/2016 (Codice degli appalti). A titolo esemplificativo, non possono essere indicate come riferimento normativo le disposizioni del TUSP, considerato che nessuna di esse attribuisce un diritto esclusivo o speciale.

DATI DI BILANCIO PER LA VERIFICA TUSP

NOME DEL CAMPO	Anno 2022
Tipologia di attività svolta	Attività produttive di beni e servizi
Numero medio di dipendenti	14
Numero dei componenti dell'organo di amministrazione	7
Compenso dei componenti dell'organo di amministrazione	29.319
Numero dei componenti dell'organo di controllo	3
Compenso dei componenti dell'organo di controllo	36.224

NOME DEL CAMPO	2022	2021	2020	2019	2018
Approvazione bilancio	sì	sì	sì	sì	sì
Risultato d'esercizio	50.637.226	(9.147.423)	548.865	58.723.279	19.698.005

Compilare la seguente sotto-sezione se la "Tipologia di attività svolta" dalla partecipata è: "Attività produttive di beni e servizi" o "Attività di promozione e sviluppo di progetti di ricerca finanziati (Distretti tecnologici)".

NOME DEL CAMPO	2022	2021	2020
A1) Ricavi delle vendite e delle prestazioni	12.241.000	11.448.631	10.335.535
A5) Altri Ricavi e Proventi	659.889	368.394	1.286.386
di cui Contributi in conto esercizio	0	0	0

QUOTA DI POSSESSO (quota diretta e/o indiretta)

NOME DEL CAMPO	Indicazioni per la compilazione
Tipologia di Partecipazione	Partecipazione diretta
Quota diretta ⁽⁵⁾	2,05%
Codice Fiscale Tramite ⁽⁶⁾	
Denominazione Tramite (organismo) ⁽⁶⁾	
Quota detenuta dalla Tramite nella società ⁽⁷⁾	

⁽⁵⁾ Se la partecipazione è diretta o sia diretta che indiretta, inserire la quota detenuta direttamente dall'Amministrazione nella società.

⁽⁶⁾ Compilare se per "Tipologia di Partecipazione" è stato indicato "Partecipazione Indiretta" o "Partecipazione diretta e indiretta". Inserire CF e denominazione dell'ultima tramite attraverso la quale la società è indirettamente partecipata dall'Amministrazione.

⁽⁷⁾ Inserire la quota di partecipazione che la "tramite" detiene nella società.

QUOTA DI POSSESSO – TIPO DI CONTROLLO

NOME DEL CAMPO	Indicazioni per la compilazione
Tipo di controllo	nessuno

INFORMAZIONI ED ESITO PER LA RAZIONALIZZAZIONE

NOME DEL CAMPO	Indicazioni per la compilazione
Partecipazione ancora detenuta alla data di adozione del provvedimento	Si
Società controllata da una quotata	No
CF della società quotata controllante ⁽⁸⁾	
Denominazione della società quotata controllante ⁽⁸⁾	

⁽⁸⁾ Compilare il campo solo se nel campo "Società controllata da una quotata" è stato scelto "sì".

Se la partecipazione non è più detenuta alla data di adozione del provvedimento non deve essere indicato l'esito della revisione periodica ma deve essere compilata la scheda in base alla tipologia della razionalizzazione realizzata.

La partecipata svolge un'attività di produzione di beni e servizi a favore dell'Amministrazione?	No
Attività svolta dalla Partecipata	produzione di un servizio di interesse generale (Art. 4, c. 2, lett. a)
Descrizione dell'attività	Holding; Costruzione e gestione reti autostradali
Quota % di partecipazione detenuta dal soggetto privato ⁽⁹⁾	
Svolgimento di attività analoghe a quelle svolte da altre società (art.20, c.2 lett.c)	no
Necessità di contenimento dei costi di funzionamento (art.20, c.2 lett.f)	no
Necessita di aggregazione di società (art.20, c.2 lett.g)	no
L'Amministrazione ha fissato, con proprio provvedimento, obiettivi specifici sui costi di funzionamento della partecipata? (art.19, c, 5) ⁽¹⁰⁾	Scegliere un elemento.
Esito della revisione periodica	mantenimento senza interventi
Modalità (razionalizzazione) ⁽¹¹⁾	Scegliere un elemento.
Termine previsto per la razionalizzazione ⁽¹¹⁾	
Dichiarazione di Cessione a titolo oneroso in Revisione straordinaria ⁽¹³⁾	Scegliere un elemento.
Applicazione dell'art.24, comma 5-ter ⁽¹⁴⁾ §	Scegliere un elemento.
Note*	

⁽⁹⁾ Compilare il campo se "Attività svolta dalla Partecipata" precedentemente selezionata è "realizzazione e gestione di opera pubblica ovvero organizzazione e gestione di servizio di interesse generale tramite PPP (Art.4, c.2, lett.c)".

⁽¹⁰⁾ Compilare il campo se "Tipo di controllo" è stato selezionato elemento diverso da "nessuno".

⁽¹¹⁾ Campo obbligatorio se per "Esito della revisione periodica" è stato selezionato "Razionalizzazione".

* Campo con compilazione facoltativa.

DIR_7 INTERPORTO DI ROVIGO S.P.A. (1,65%)

Sede in	VIALE DELLE INDUSTRIE 53 PORTO, - ROVIGO (RO) 45100
Codice Fiscale / P.I.	00967830290
Forma giuridica	Società per azioni
Statuto Art. 4 Oggetto	La Società ha per oggetto: la promozione, lo studio, la progettazione e la realizzazione di un interporto in comune di Rovigo e di strutture portuali e/o interportuali con particolare riferimento alla navigazione interna, fulviomarittima, e marittima aventi le caratteristiche indicate dall' art. 6 della Legge 30/05/1995 n. 204 e successive integrazioni e modificazioni (...)
Art. 5 Durata e proroga	La durata della Società è fissata fino al 31/12/2050. Essa potrà essere prorogata o anticipatamente sciolta con delibera dell'Assemblea Straordinaria dei Soci.

Bilancio 2022

Totale Immobilizzazioni	27.103.032,00
Totale Crediti	1.664.184,00
Totale Attivo	30.349.825,00
Capitale Sociale	6.904.887,00
Totale Riserve	376.418,00
Utili (perdite) portate a nuovo	0,00
Utile o Perdita d'Esercizio	418.440,00
Perdita ripianata nell'esercizio	0,00
Patrimonio Netto	7.699.745,00
Totale Debiti	7.599.435,00
Totale Passivo	30.349.825,00
Valore Produzione	3.764.101,00
A1 ricavi delle vendite e delle prestazioni	2.991.790,00
A5 altri ricavi e proventi	772.311,00
Di cui contributi in Conto Esercizio	0,00
Costi Produzione	3.065.308,00
Costi Personale	349.419,00

La società si occupa di promozione, studio, progettazione di un Interporto situato nel Comune di Rovigo e di strutture portuali e/o interportuali con particolare riferimento alla navigazione interna, fulviomarittima e marittima(...).

La tipologia di attività svolta non rientra nel perseguimento delle finalità istituzionali della Provincia di Vicenza.

Sia nella ricognizione straordinaria delle partecipate che nelle varie ricognizioni ordinarie è prevista la DISMISSIONE di tale società.

Dopo la gara andata deserta nel 2015, nel corso del 2017 sono continuati i tentativi per la dismissione della società. In particolare con nota prot. n. 7591 del 31/01/2017 la Provincia di Vicenza ha proposto alla società un'operazione di acquisto di azioni proprie, alla quale la Società, con nota prot. n. 010 del 0/02/2017, ha dato riscontro negativo. La Provincia ha rinnovato tale richiesta alla Società con nota prot. n. 68095 del 04/10/2017, a cui la Società non ha dato riscontro.

Nel corso del 2018 la Provincia di Vicenza ha aderito alla proposta della Regione del Veneto (che detiene l'Interporto di Rovigo tramite la partecipata Sistemi Territoriali spa) di effettuare una gara congiunta per la cessione delle quote. A tale proposta hanno aderito anche la Provincia di Rovigo e la CCIAA di Venezia e Rovigo. L'avviso pubblico per la quota congiunta del 50,0921% è stato pubblicato in data 12 settembre, ma entro la scadenza fissata per il 23/10/2018 non sono pervenute offerte.

In data 21/01/2019, la Provincia di Vicenza ha richiesto alla società, ai sensi art. 24 comma 5 del D.Lgs 175/2016, la liquidazione in denaro della partecipazione, in base ai criteri stabiliti all'articolo 2437-ter, secondo comma, e seguendo il procedimento di cui all'articolo 2437-quater c.c..

Per tutto il 2019 si sono intensificate le trattative con la società che hanno portato in data 10/10/2019 ad un incontro tra i vertici della società e il Presidente della Provincia nel corso del quale l'Amministratore Unico ha proposto la liquidazione della quota della Provincia (n. 54.245 azioni pari al 1,645% - corrispondenti ad € 96.000 nominali) con un pagamento dilazionato in 10 anni.

Nonostante la Provincia abbia in più occasioni ribadito la volontà di uscire dalla società nelle diverse modalità consentite dalla legge, come ribadito anche con nota prot n. 3610 del 24/01/2020 e senza pagamento dilazionato in 10 anni, nell'Assemblea dei Soci del 28/05/2020, alla quale ha partecipato in rappresentanza il consigliere delegato confermando la volontà di recesso da parte della Provincia, l'Amministratore della Società ha dichiarato che *"nell'eventualità che ci sia da parte della Provincia di Vicenza ancora manifesta la volontà di alienare le quote gli accordi saranno portati a termine, dopo le coperture legate alle perdite pregresse, come proposto e scritto procederemo alla dismissione delle quote"* come risulta nel verbale che la Società ha trasmesso con nota del 16/09/2020.

Con la Delibera di Consiglio nr 24 del 21/12/2020 di ricognizione delle partecipate, la Provincia ha confermato la presenza delle condizioni di legge che impongono l'uscita dalla Società, ritenendo congruo un orizzonte temporale per la conclusione dell'operazione sino al 31/12/2022.

Il MEF con nota nota prot. DT23584 del 26/03/2021 (acquisita al protocollo della Provincia al nr. 012968 del 26/03/2021) ha chiesto informazioni in merito a tale procedura. La Provincia ha dato riscontro al MEF con nota prot. 25242 del 11/06/2021.

La Provincia di Vicenza, in relazione alla convocazione per l'assemblea ordinaria e straordinaria del 28/05/2021, ha inviato alla società la nota prot. nr. 21553 del 18/05/2021 in cui:

- si comunicava che la Provincia di Vicenza non aderiva alla proposta di aumento del capitale sociale da deliberare in sede di assemblea straordinaria;
- si trasmetteva la nota MEF DT 23584 - 26/03/2021;
- si confermava la volontà di cessione delle quote di partecipazione e la necessità di concordare modalità di liquidazione e pagamento maggiormente favorevoli per la Provincia rispetto a quanto già oggetto di corrispondenza tra le parti, anche alla luce dei risultati positivi raggiunti e della proposta di destinazione dell'utile a riserve.

In sede dell'assemblea ordinaria e straordinaria del 28/05/2021 è stato approvato il Bilancio 2020 che si è chiuso con un risultato economico positivo di euro 213.780 destinato come segue:

- Euro 10.689: riserva legale;

- Euro 134.089: copertura integrale delle perdite degli esercizi precedenti;
- Euro 69.002: riserva straordinaria.

Nella medesima assemblea, in sede straordinaria, è stato deliberato l'aumento di capitale sociale a cui la Provincia non ha dato aderito.

Con PEC acquisita al 027555 del 28/06/2021 la Società ha comunicato che *“ la scrivente sulla base del preconsuntivo, prevede di chiudere in utile il bilancio di esercizio 2021”*.

In data 29/06/2021 prot. 27859, la Provincia ha richiesto alla società copia integrale del verbale di approvazione del Bilancio 2020. La Società con nota 40 del 27/09/2021 ha chiesto alla Provincia di esprimersi in merito al citato aumento di capitale, trasmettendo modello da compilare.

La Provincia con nota 041949 del 30/09/2021 ha comunicato alla Società che:

- *“...come già comunicato con la nota prot. nr. 21553 del 18/05/2021, la Provincia di Vicenza non aderisce alla proposta di aumento del capitale sociale;*
- *si ribadisce la richiesta, già più volte formulata dalla Provincia, di uscire dalla compagine sociale, precisando altresì che il valore economico dell'operazione sia stabilito a prescindere da un eventuale possibile rideterminazione della entità partecipazione per effetto dell'aumento di capitale sociale;*
- *si rimane in attesa, come da nota 0021553 del 18/05/2021, di concordare le relative modalità di liquidazione e pagamento della quota della Provincia;*
- *si rimane altresì in attesa, come da nota 0027859 del 29/06/2021, della trasmissione di copia integrale del verbale di approvazione del Bilancio 2020.”*

Con email acquisita al prot. nr. 0044106 del 14/10/2021 la Società ha

- inviato i verbali del Bilancio 2020, che sono stati trasmessi al MEF con nota prot. nr. 44526 del 18/10/2021;
- non si è espressa in merito alla richiesta della Provincia di uscita dalla compagine sociale e sulle modalità di liquidazione.

Con nota prot. nr. 045027 del 20/10/2021 la Provincia ha preso atto della dichiarazione del Presidente CdA Interporto di Rovigo S.p.A. contenuta nel verbale di approvazione del Bilancio 2020 secondo cui non cambierà il valore della quota della Provincia ed ha chiesto riscontro relativamente alla già prospettata procedura ex art. 2437 quater del CC commi da 1 a 4.

Viste l'operazione di acquisizione delle azioni di Veneto Logistica da parte della Società, al fine della fusione per incorporazione della prima società nell' Interporto, la Provincia ha formalizzato in data 06/12/2021 prot. n. 52027 un'ulteriore richiesta di riscontro urgente alla precedente nota 45027 del 20/10/2021 sullo stato della procedura per l'uscita della Provincia di Vicenza dalla compagine sociale dell'Interporto di Rovigo Spa.

Con nota prot. n. 24948 del 14/06/2022 la Provincia ha inviato alla società un'ulteriore richiesta di riscontro urgente alle Ns note prot. 45027 del 20/10/2021 e prot. 0052027 del 06/12/2021 in merito allo stato della procedura per l'uscita della Provincia di Vicenza dalla compagine sociale dell'Interporto di Rovigo Spa chiedendo anche, in vista dell'assemblea per l'approvazione del bilancio 2021 di verificare se vi è interesse all'acquisizione delle azioni della Provincia da parte di qualche socio della società.

Con nota prot. n. 29021 del 13/07/2022 la Provincia ha comunicato la propria astensione all'assemblea dei soci prevista per il 14/07/2022 e ha nuovamente richiesto riscontro in merito allo stato della procedura per l'uscita della Provincia di Vicenza dalla compagine sociale dell'Interporto di Rovigo Spa come più volte sollecitato.

In sede dell'assemblea ordinaria del 14/07/2022 è stato approvato il Bilancio 2021 che si è chiuso con un risultato economico positivo di euro 200.377 destinato come segue:

- Euro 10.019: riserva legale;
- Euro 190.358: riserva straordinaria.

Con nota prot. n. 34510 del 25/08/2022 la Provincia ha chiesto nuovamente notizie in merito alle proprie richieste di uscire dalla compagine aziendale. In particolare considerando che il bilancio 2021 ha chiuso in utile, che la perdita pregressa è stata coperta integralmente e che vi è una riserva straordinaria in grado di coprire abbondantemente la liquidazione della quota di competenza della Provincia, si ritiene che la società debba provvedere con sollecitudine a completare l'operazione di fuoriuscita dalla società.

Dopo ripetuti contatti telefonici, con nota prot. 48525 del 30/11/2022, la società ha comunicato l'interesse di un terzo soggetto all'acquisto delle azioni della Provincia.

L'Autorità di Sistema Portuale del Mare Adriatico Settentrionale Porti di Venezia e Chioggia (AdsMAS), soggetto interessato all'acquisto della partecipazione, con Deliberazione del Comitato di Gestione n. 10 del 26/07/2023 ha approvato la variazione di bilancio finalizzata all'acquisto dalla Provincia di Vicenza della società Interporto di Rovigo Spa nel rispetto del D.Lgs n. 175/2016.

La nuova procedura di acquisizione delle partecipazioni prevista dall'art. 5, comma 3 del TUSP, con la conseguente necessità di inviare il provvedimento alla Corte dei conti, ha richiesto approfondimenti per la stesura degli atti deliberativi allungando di molto i tempi per concludere l'operazione.

In data 07/11/2023 prot. 47964, l'AdsMAS ha comunicato che si riservava di assumere la decisione definitiva di acquisto entro il mese di novembre 2023. In data 07/12/2023 prot. 53278, l'AdsMAS ha comunicato che l'acquisto della partecipazione dell'Interporto di Rovigo era nell'odg del Comitato di Gestione del 23/11/2023 e in prosecuzione del 30/11/2023, *“ma a causa della necessità di trattazione di altri punti, peraltro non pregiudicanti, e dell'esaurimento del tempo a disposizione”*, il punto è stato rimandato alla prossima convocazione del Comitato previsto indicativamente nella settimana del 18-22 dicembre.

Si rende pertanto necessario prorogare i termini della razionalizzazione al 31/12/2024.

In occasione della Revisione ordinaria approvata con Deliberazione del Consiglio Provinciale n. 31 del 14/12/2022 è stata confermata nuovamente la volontà di uscire dalla compagine sociale di Interporto di Rovigo Spa.

Si conferma nuovamente la volontà di uscire dalla compagine sociale di Interporto di Rovigo Spa mediante cessione. Al fine di rendere tecnicamente possibile tale operazione, si aggiorna il termine temporale per la conclusione della razionalizzazione.

INTERPORTO DI ROVIGO SPA

NOME DEL CAMPO	Indicazioni per la compilazione
Codice Fiscale	00967830290
Denominazione	INTERPORTO DI ROVIGO S.P.A.
Data di costituzione della partecipata	16/10/1992
Forma giuridica	Società per azioni
Tipo di fondazione	Scegliere un elemento.
Altra forma giuridica	
Stato di attività della partecipata	attiva
Data di inizio della procedura ⁽¹⁾	
Società con azioni quotate in mercati regolamentati ⁽²⁾	NO
Società che ha emesso strumenti finanziari quotati in mercati regolamentati (ex TUSP) ⁽²⁾	NO
La società è un GAL ⁽²⁾	NO

⁽¹⁾ Compilare solo se nel campo "stato di attività della partecipata" è stato indicato che sono in corso procedure di liquidazione volontaria o scioglimento oppure procedure concorsuali.

⁽²⁾ Nell'applicativo le società emittenti azioni o strumenti finanziari in mercati regolamentati e i Gruppi di Azione Locale (GAL) sono individuati mediante elenchi ufficiali.

SEDE LEGALE DELLA PARTECIPATA

NOME DEL CAMPO	Indicazioni per la compilazione
Stato	Italia
Provincia	ROVIGO
Comune	ROVIGO
CAP*	45100
Indirizzo*	VIALE DELLE INDUSTRIE , SNC
Telefono*	0425/475583
FAX*	
Email*	INTERPORTOROVIGO@PEC.INTERPORTOROVIGO.IT

*campo con compilazione facoltativa

SETTORE DI ATTIVITÀ DELLA PARTECIPATA

Indicare il settore ATECO rappresentativo dell'attività svolta. Nel caso in cui i settori siano più di uno, indicarli in ordine decrescente di importanza. Non è più richiesto indicare il peso di ciascuna attività.

La lista dei codici Ateco è disponibile al link <http://www.istat.it/it/strumenti/definizioni-e-classificazioni/ateco-2007>

NOME DEL CAMPO	Indicazioni per la compilazione
Attività 1	F.41.2 - COSTRUZIONE DI EDIFICI RESIDENZIALI E NON RESIDENZIALI
Attività 2	F.42.91 - Costruzione di opere idrauliche
Attività 3	
Attività 4	

ULTERIORI INFORMAZIONI SULLA PARTECIPATA

NOME DEL CAMPO	Indicazioni per la compilazione
Società in house	no
Previsione nello statuto di limiti sul fatturato ⁽³⁾	Scegliere un elemento.
Società contenuta nell'allegato A al D.Lgs. n. 175/2016	NO
Società a partecipazione pubblica di diritto singolare (art.1, c. 4, lett. A) [#]	no
Riferimento normativo società di diritto singolare ⁽³⁾	
La partecipata svolge attività economiche protette da diritti speciali o esclusivi insieme con altre attività svolte in regime di mercato ^{###}	no
Riferimento legislativo, regolamentare o amministrativo con cui si concedono diritti speciali o esclusivi ⁽³⁾	
Società esclusa dall'applicazione dell'art. 4 con DPCM (art. 4, c. 9)	no
Società esclusa dall'applicazione dell'art. 4 con provvedimento del Presidente della Regione o delle Prov. Autonome (art. 4, c. 9)	no
Riferimento normativo atto esclusione ⁽⁴⁾	

⁽³⁾ Compilare il campo solo se nel campo precedente è stato scelto "sì"

⁽⁴⁾ Compilare il campo solo se in uno dei campi precedenti è stato scelto "sì"

[#] Per la nozione giuridica di "società a partecipazione pubblica di diritto singolare" di cui all'art. 1, comma 4, del TUSP, si veda l'orientamento della Struttura di monitoraggio disponibile sul sito del DT al seguente link:

http://www.dt.tesoro.it/export/sites/sitodt/modules/documenti_it/patrimonio_publico/patrimonio_pa/Orientamento_del_18_novembre_2019_xSocietx_a_partecipazione_pubblica_di_diritto_singolarex_.pdf

^{###} Per la definizione di diritto esclusivo o speciale, si rinvia alle lettere III) e mmm) del comma 1 dell'art. 3 del D.Lgs. n. 50/2016 (Codice degli appalti). A titolo esemplificativo, non possono essere indicate come riferimento normativo le disposizioni del TUSP, considerato che nessuna di esse attribuisce un diritto esclusivo o speciale.

DATI DI BILANCIO PER LA VERIFICA TUSP

NOME DEL CAMPO	Anno 2022
Tipologia di attività svolta	Attività produttive di beni e servizi
Numero medio di dipendenti	8
Numero dei componenti dell'organo di amministrazione	3
Compenso dei componenti dell'organo di amministrazione	25.000
Numero dei componenti dell'organo di controllo	3
Compenso dei componenti dell'organo di controllo	20.000

NOME DEL CAMPO	2022	2021	2020	2019	2018
Approvazione bilancio	sì	sì	sì	sì	sì
Risultato d'esercizio	418.440	200.377	213.780	160.311	73.167

1. Attività produttive di beni e servizi o Distretti tecnologici

Compilare la seguente sotto-sezione se la "Tipologia di attività svolta" dalla partecipata è: "Attività produttive di beni e servizi" o "**Attività di promozione e sviluppo di progetti di ricerca finanziati (Distretti tecnologici)**".

NOME DEL CAMPO	2022	2021	2020
A1) Ricavi delle vendite e delle prestazioni	2.991.790	1.355.526	1.403.830
A5) Altri Ricavi e Proventi	772.311	604.777	491.518
di cui Contributi in conto esercizio	0	0	0

QUOTA DI POSSESSO (quota diretta e/o indiretta)

NOME DEL CAMPO	Indicazioni per la compilazione
Tipologia di Partecipazione	Partecipazione diretta
Quota diretta ⁽⁵⁾	1,39%
Codice Fiscale Tramite ⁽⁶⁾	
Denominazione Tramite (organismo) ⁽⁶⁾	
Quota detenuta dalla Tramite nella società ⁽⁷⁾	

⁽⁵⁾ Se la partecipazione è diretta o sia diretta che indiretta, inserire la quota detenuta direttamente dall'Amministrazione nella società.

⁽⁶⁾ Compilare se per "Tipologia di Partecipazione" è stato indicato "Partecipazione Indiretta" o "Partecipazione diretta e indiretta". Inserire CF e denominazione dell'ultima tramite attraverso la quale la società è indirettamente partecipata dall'Amministrazione.

⁽⁷⁾ Inserire la quota di partecipazione che la "tramite" detiene nella società.

QUOTA DI POSSESSO – TIPO DI CONTROLLO

NOME DEL CAMPO	Indicazioni per la compilazione
Tipo di controllo	nessuno

NOME DEL CAMPO	Indicazioni per la compilazione
Partecipazione ancora detenuta alla data di adozione del provvedimento	Si
Società controllata da una quotata	No
CF della società quotata controllante ⁽⁸⁾	
Denominazione della società quotata controllante ⁽⁸⁾	

⁽⁸⁾ Compilare il campo solo se nel campo "Società controllata da una quotata" è stato scelto "si".

Se la partecipazione non è più detenuta alla data di adozione del provvedimento non deve essere indicato l'esito della revisione periodica ma deve essere compilata la scheda in base alla tipologia della razionalizzazione realizzata.

La partecipata svolge un'attività di produzione di beni e servizi a favore dell'Amministrazione?	No
Attività svolta dalla Partecipata	nessuna attività
Descrizione dell'attività	Promozione, studio, progettazione di strutture portuali e/o interportuali per navigazione interna, fluviomarittima e marittima
Quota % di partecipazione detenuta dal soggetto privato ⁽⁹⁾	
Svolgimento di attività analoghe a quelle svolte da altre società (art.20, c.2 lett.c)	no
Necessità di contenimento dei costi di funzionamento (art.20, c.2 lett.f)	no
Necessità di aggregazione di società (art.20, c.2 lett.g)	no
L'Amministrazione ha fissato, con proprio provvedimento, obiettivi specifici sui costi di funzionamento della partecipata? (art.19, c, 5) ⁽¹⁰⁾	Scegliere un elemento.
Esito della revisione periodica	razionalizzazione
Modalità (razionalizzazione) ⁽¹¹⁾	cessione della partecipazione a titolo oneroso
	recesso
Termine previsto per la razionalizzazione ⁽¹¹⁾	31/12/2024
Dichiarazione di Cessione a titolo oneroso in Revisione straordinaria ⁽¹³⁾	Scegliere un elemento.
Applicazione dell'art.24, comma 5-ter ⁽¹⁴⁾ §	Scegliere un elemento.

NOME DEL CAMPO	Indicazioni per la compilazione
Note*	Si conferma la volontà di uscire dalla compagine sociale di Interporto di Rovigo Spa aggiornando il termine temporale per la conclusione della razionalizzazione al 31/12/2024 al fine di permettere l'acquisizione delle azioni da parte del soggetto interessato.

⁽⁹⁾ Compilare il campo se "Attività svolta dalla Partecipata" precedentemente selezionata è "realizzazione e gestione di opera pubblica ovvero organizzazione e gestione di servizio di interesse generale tramite PPP (Art.4, c.2, lett.c)".

⁽¹⁰⁾ Compilare il campo se "Tipo di controllo" è stato selezionato elemento diverso da "nessuno".

⁽¹¹⁾ Campo obbligatorio se per "Esito della revisione periodica" è stato selezionato "Razionalizzazione". *Campo con compilazione facoltativa.

DIR_8 Pasubio Tecnologia Srl (1,98%)

Sede in	VIA 29 APRILE, 6 – 36015 SCHIO (VI)
Codice Fiscale	02373540240
Forma giuridica	Società a responsabilità limitata
Statuto Art. 3 SCOPO:	3.1 la Società ha per oggetto la realizzazione e la gestione delle reti e degli impianti funzionali ai servizi medesimi e la produzione di beni e servizi strumentali, di supporto della funzione amministrativa pubblicistica nel campo dell'Information Communication Technology, necessaria per provvedere al perseguimento dei fini istituzionali degli enti soci.
Art. 4 DURATA:	4.1 La durata della Società è fissata fino al 31/12/2050 (trentuno dicembre duemilacinquanta) e potrà essere prorogata ovvero sciolta anticipatamente con deliberazione dell'Assemblea dei soci.

Bilancio 2022

Totale Immobilizzazioni	1.131.364,00
Totale Crediti	565.926,00
Totale Attivo	2.256.353,00
Capitale Sociale	207.083,00
Totale Riserve	571.882,00
Utili/perdite portate a nuovo	0,00
Utile/ Perdita d'Esercizio	75.575,00
Perdita ripianata nell'esercizio	0,00
Patrimonio Netto	854.540,00
Totale Debiti	1.043.649,00
Totale Passivo	2.256.353,00
Valore Produzione	3.625.374,00
A1 ricavi delle vendite e delle prestazioni	3.518.047,00
A5 altri ricavi e proventi	15.162,00
Di cui contributi in Conto Esercizio	865,00
Costi beni servizi locaz.	2.252.971,00
Costi Personale	1.005.255,00

Pasubio Tecnologia Srl è la società in-house di informatica di proprietà di 38 Enti pubblici , 36 della Provincia di Vicenza e 2 della Provincia di Verona. Il suo ruolo è profondamente cambiato negli anni, seguendo l'evoluzione tecnologica, ma anche strategica, dei sistemi informativi per la Pubblica Amministrazione.

Obiettivo della società è supportare le amministrazioni locali del territorio nell'erogare servizi a cittadini e Imprese nel rispetto della Carta della cittadinanza digitale, nel solco del Piano triennale di Agid, della strategia Cloud Italia e della Strategia Nazionale di cybersicurezza guidata da ACN; pertanto l'attività svolta dalla società è coerente con le funzioni/attività svolte dalla Provincia.

La Provincia di Vicenza è diventata socia a decorrere dal 07/04/2022 dopo che con DCP n. 34 del 29/11/2021 era stata deliberata l'acquisizione delle quote della società per un valore nominale di euro 4.100,00.

Nel corso del 2022, la Provincia di Vicenza ha affidato alla società i seguenti servizi:

- attività di project management per il progetto “Agire per la Cittadinanza Digitale” – Bando di cui alla D.G.R. 557 del 05/05/2020 POR FESR 2014-2020 Azioni 2.2.1., 2.2.3, in adempimento del progetto esecutivo “VI-PA” POR FESR 2014-2020 (Determinazione n. 1733 del 01/12/2022);
- servizi IaaS presso il datacenter (Determinazione n. 1884 del 22/12/2022).

La società ha chiuso l'esercizio 2022 con un utile di euro 75.575,00 e nella redazione della Relazione sul Governo societario contenente il programma di valutazione del rischio di crisi aziendale, a seguito dell'attività di monitoraggio condotta in funzione degli adempimenti prescritti ex art. 6, co. 2 e 14, co. 2, 3, 4, 5 del d.lgs. 175/2016, la società ha concluso che: *“il rischio di crisi aziendale relativo alla Società sia da escludere”*.

Per la società è previsto il mantenimento senza interventi.

PASUBIO TECNOLOGIA SRL

NOME DEL CAMPO	Indicazioni per la compilazione
Codice Fiscale	02373540240
Denominazione	PASUBIO TECNOLOGIA S.R.L.
Data di costituzione della partecipata	1993
Forma giuridica	Società a responsabilità limitata
Tipo di fondazione	Scegliere un elemento.
Altra forma giuridica	
Stato di attività della partecipata	attiva
Data di inizio della procedura ⁽¹⁾	
Società con azioni quotate in mercati regolamentati ⁽²⁾	NO
Società che ha emesso strumenti finanziari quotati in mercati regolamentati (ex TUSP) ⁽²⁾	NO
La società è un GAL ⁽²⁾	NO

⁽¹⁾ Compilare solo se nel campo "stato di attività della partecipata" è stato indicato che sono in corso procedure di liquidazione volontaria o scioglimento oppure procedure concorsuali.

⁽²⁾ Nell'applicativo le società emittenti azioni o strumenti finanziari in mercati regolamentati e i Gruppi di Azione Locale (GAL) sono individuati mediante elenchi ufficiali.

SEDE LEGALE DELLA PARTECIPATA

NOME DEL CAMPO	Indicazioni per la compilazione
Stato	Italia
Provincia	VICENZA
Comune	SCHIO
CAP*	36015
Indirizzo*	VIA 29 APRILE, 6
Telefono*	0445/610511
FAX*	
Email*	AMMINISTRATIVO@PASUBIOTEKNOLOGIA.ITT

* campo con compilazione facoltativa

SETTORE DI ATTIVITÀ DELLA PARTECIPATA

Indicare il settore ATECO rappresentativo dell'attività svolta. Nel caso in cui i settori siano più di uno, indicarli in ordine decrescente di importanza. Non è più richiesto indicare il peso di ciascuna attività.

La lista dei codici Ateco è disponibile al link <http://www.istat.it/it/strumenti/definizioni-e-classificazioni/ateco-2007>

NOME DEL CAMPO	Indicazioni per la compilazione
Attività 1	F.62.01-Installazione, aggiornamento e manutenzione di programmi informatici
Attività 2	
Attività 3	
Attività 4	

ULTERIORI INFORMAZIONI SULLA PARTECIPATA

NOME DEL CAMPO	Indicazioni per la compilazione
Società in house	si
Previsione nello statuto di limiti sul fatturato ⁽³⁾	si
Società contenuta nell'allegato A al D.Lgs. n. 175/2016	no
Società a partecipazione pubblica di diritto singolare (art.1, c. 4, lett. A) #	no
Riferimento normativo società di diritto singolare ⁽³⁾	no
La partecipata svolge attività economiche protette da diritti speciali o esclusivi insieme con altre attività svolte in regime di mercato ##	no
Riferimento legislativo, regolamentare o amministrativo con cui si concedono diritti speciali o esclusivi ⁽³⁾	
Società esclusa dall'applicazione dell'art. 4 con DPCM (art. 4, c. 9)	no
Società esclusa dall'applicazione dell'art. 4 con provvedimento del Presidente della Regione o delle Prov. Autonome (art. 4, c. 9)	no
Riferimento normativo atto esclusione ⁽⁴⁾	

⁽³⁾ Compilare il campo solo se nel campo precedente è stato scelto "sì"

⁽⁴⁾ Compilare il campo solo se in uno dei campi precedenti è stato scelto "sì"

DATI DI BILANCIO PER LA VERIFICA TUSP

NOME DEL CAMPO	Anno 2022
Tipologia di attività svolta	Attività produttive di beni e servizi
Numero dei componenti dell'organo di amministrazione	1
Compenso dei componenti dell'organo di amministrazione	24.000
Numero dei componenti dell'organo di controllo	1
Compenso dei componenti dell'organo di controllo	3.640

NOME DEL CAMPO	2022	2021	2020	2019	2018
Approvazione bilancio	si	si	si	si	si
Risultato d'esercizio	75.575	35.544	20.955	28.360	17.800

1. Attività produttive di beni e servizi o Distretti tecnologici

Compilare la seguente sotto-sezione se la "Tipologia di attività svolta" dalla partecipata è: "Attività produttive di beni e servizi" o "**Attività di promozione e sviluppo di progetti di ricerca finanziati (Distretti tecnologici)**".

NOME DEL CAMPO	2022	2021	2020
A1) Ricavi delle vendite e delle prestazioni	3.518.047	3.207.888	2.260.458
A5) Altri Ricavi e Proventi	15.162	19.202	40.607
di cui Contributi in conto esercizio	865	5.863	26.252

QUOTA DI POSSESSO (quota diretta e/o indiretta)

NOME DEL CAMPO	Indicazioni per la compilazione
Tipologia di Partecipazione	Partecipazione diretta
Quota diretta ⁽⁵⁾	1,98%
Codice Fiscale Tramite ⁽⁶⁾	
Denominazione Tramite (organismo) ⁽⁶⁾	
Quota detenuta dalla Tramite nella società ⁽⁷⁾	

⁽⁵⁾ Se la partecipazione è diretta o sia diretta che indiretta, inserire la quota detenuta direttamente dall'Amministrazione nella società.

⁽⁶⁾ Compilare se per "Tipologia di Partecipazione" è stato indicato "Partecipazione Indiretta" o "Partecipazione diretta e indiretta". Inserire CF e denominazione dell'ultima tramite attraverso la quale la società è indirettamente partecipata dall'Amministrazione.

⁽⁷⁾ Inserire la quota di partecipazione che la "tramite" detiene nella società.

QUOTA DI POSSESSO – TIPO DI CONTROLLO

NOME DEL CAMPO	Indicazioni per la compilazione
Tipo di controllo	controllo analogo congiunto

INFORMAZIONI ED ESITO PER LA RAZIONALIZZAZIONE

NOME DEL CAMPO	Indicazioni per la compilazione
Partecipazione ancora detenuta alla data di adozione del provvedimento	Si
Società controllata da una quotata	No
CF della società quotata controllante ⁽⁸⁾	
Denominazione della società quotata controllante ⁽⁸⁾	
La partecipata svolge un'attività di produzione di beni e servizi a favore dell'Amministrazione?	Si
Attività svolta dalla Partecipata	autoproduzione di beni o servizi strumentali all'ente o agli enti pubblici partecipanti o allo svolgimento delle loro funzioni (Art. 4, c. 2, lett. d)
Descrizione dell'attività	Servizi cloud per i server dell'ente
Quota % di partecipazione detenuta dal soggetto privato ⁽⁹⁾	
Svolgimento di attività analoghe a quelle svolte da altre società (art.20, c.2 lett.c)	no
Necessità di contenimento dei costi di funzionamento (art.20, c.2 lett.f)	si
Necessita di aggregazione di società (art.20, c.2 lett.g)	no
L'Amministrazione ha fissato, con proprio provvedimento, obiettivi specifici sui costi di funzionamento della partecipata? (art.19, c, 5) ⁽¹⁰⁾	si
Esito della revisione periodica	mantenimento senza interventi
Modalità (razionalizzazione) ⁽¹¹⁾	Scegliere un elemento.
Termine previsto per la razionalizzazione ⁽¹¹⁾	
Dichiarazione di Cessione a titolo oneroso in Revisione straordinaria ⁽¹³⁾	Scegliere un elemento.
Applicazione dell'art.24, comma 5-ter ⁽¹⁴⁾ §	Scegliere un elemento.
Note*	

⁽⁸⁾ Compilare il campo solo se nel campo "Società controllata da una quotata" è stato scelto "si"

⁽⁹⁾ Compilare il campo se "Attività svolta dalla Partecipata" precedentemente selezionata è "realizzazione e gestione di opera pubblica ovvero organizzazione e gestione di servizio di interesse generale tramite PPP (Art.4, c.2, lett.c)".

⁽¹⁰⁾ Compilare il campo se "Tipo di controllo" è stato selezionato elemento diverso da "nessuno".

⁽¹¹⁾ Campo obbligatorio se per "Esito della revisione periodica" è stato selezionato "Razionalizzazione".

*Campo con compilazione facoltativa.

IND_1 ITALIAN EXHIBITION GROUP Spa (IEG Spa) *Detenuta tramite Vicenza Holding Spa*

Sede in	VIA EMILIA 155, 47921 RIMINI (RN)
Codice Fiscale / P.I.	00139440408
Forma giuridica	società per azioni (Società quotata con Inizio Negoziazioni 19/06/19)
Mercato	MTA
Statuto ART. 4 - OGGETTO SOCIALE	Al fine di promuovere lo sviluppo di manifestazioni fieristiche ed eventi convegnistici che consentano l'incontro fra produttori e utilizzatori di prodotti e/o servizi, anche attraverso l'utilizzo e la gestione del quartiere fieristico, la Società ha per oggetto le seguenti attività: 4.1. gestione di centri fieristici e specificamente dei beni immobili e mobili adibiti a finalità ed usi fieristici, convegnistici e spettacolistici, nonché dei servizi essenziali ad esso relativi quali servizi tecnici, informatici, promozionali, noleggio di attrezzature, ufficio stampa e centro affari; 4.2. progettazione, realizzazione, promozione e gestione di manifestazioni fieristiche a carattere locale, regionale, nazionale ed internazionale; 4.3. organizzazione e commercializzazione di servizi permanenti di informazione sul mercato a favore delle imprese a carattere locale, nazionale o internazionale e relative associazioni di categoria; 4.4. promozione, organizzazione e gestione, sia in proprio che per conto di terzi, di attività convegnistiche, congressuali, espositive, culturali, dello spettacolo e del tempo libero, anche non collegate con l'attività fieristica; (...)
ART. 3 - DURATA	3.1. La durata della Società è fissata fino al 31/12/2070 e potrà essere prorogata o anticipatamente sciolta, a termine di legge, dall'Assemblea Straordinaria dei Soci.

Bilancio 2022 (BILANCIO SEPARATO - IAS)

Totale Attivo	317.185.852,00
Capitale Sociale	52.110.008,00
Totale Riserve	47.833.550,00
Utili (perdite) di esercizi precedenti	6.077.821,00
Utile o Perdita d'Esercizio	1.512.748,00
Patrimonio Netto	107.534.127,00
Totale Passivo	317.185.852,00
Totale Ricavi	109.957.275,00
Costi Operativi	97.043.874,00
Costi Personale	22.488.765,00
Utili e perdite sui cambi	-163.828,00

La società ha per oggetto sociale prevalente la gestione di spazi fieristici e l'organizzazione di eventi fieristici ed è detenuta dalla Provincia indirettamente tramite la società Vicenza Holding Spa.

In data 31 ottobre 2016 è giunta a conclusione l'operazione di aggregazione fra Fiera di Vicenza Spa e Rimini Fiera Spa concretizzatasi sul piano tecnico mediante il conferimento dell'intera azienda di Fiera di Vicenza nella società Rimini Fiera Spa. Contestualmente all'operazione sopra descritta la società Fiera di Vicenza Spa ha modificato la propria denominazione sociale in "Vicenza Holding spa" mentre Rimini Fiera Spa ha modificato la propria denominazione societaria in "Italian Exhibition Group Spa".

Italian Exhibition Group in data 10/06/19 è stata ammessa alla quotazione in Borsa nel Mercato Telematico Azionario - Segmento MTA (Super Sector: Viaggi e Tempo Libero).

L'esercizio 2020 ha visto lo scoppio della pandemia COVID-19 che ha inferto un duro colpo all'attività economica in generale e a quella fieristica in particolare. I provvedimenti adottati dal

Governo italiano con l'intento di contenere la diffusione dei contagi hanno comportato forti restrizioni alla circolazione delle persone, allo svolgimento delle attività commerciali e produttive portando come conseguenza il blocco totale delle manifestazioni fieristiche e congressuali a partire dal mese di marzo 2020. Il sostanziale blocco dell'attività del gruppo ha interessato tutti i mesi del 2020 ed anche buona parte del 2021 con pesanti ripercussioni sulla redditività della società e determinando rinvio e modifica del piano di sviluppo ed investimenti.

Anche l'esercizio 2021 è stato caratterizzato dal protrarsi della pandemia da COVID-19 che ha indotto l'autorità di Governo ad imporre il divieto di svolgimento dell'attività fieristica in Italia fino al 15/06/21 e di quella congressuale fino al 01/07/21. Anche negli altri Paesi in cui opera il Gruppo l'attività fieristica e congressuale è stata oggetto di sospensione per effetto di provvedimenti legislativi. Nel secondo semestre 2021 il mercato si è dimostrato decisamente reattivo alle riaperture e la risposta degli operatori alle manifestazioni che hanno avuto luogo è stata molto positiva portando a chiudere l'esercizio con un risultato d'esercizio positivo pari ad euro 1.609.692,00.

L'esercizio 2022 è stato caratterizzato da un inizio d'anno ancora negativamente impattato da fattori congiunturali, in primis la recrudescenza della pandemia da Covid-19, che ha imposto la sospensione dell'attività per buona parte del primo trimestre, mentre a partire dalla seconda metà dell'anno i settori in cui opera il Gruppo hanno mostrato forti segnali di ripresa, superiori a quelli attesi, registrando volumi di vendita, di partecipazione e soddisfazione da parte degli operatori, in taluni casi, superiori a quelli dello scenario pre-pandemico. La società ha chiuso il 2022 con un risultato d'esercizio positivo pari ad euro 1.512.748,00.

Sebbene lo scenario macroeconomico del 2023 continui a presentare elementi di incertezza nonché tensioni geo-politiche mondiali, il Gruppo ha registrato una crescita in tutte le principali linee di business che ha consentito il superamento, in termini di fatturato, dei risultati del 2019, anno record del Gruppo. In tale contesto il Gruppo per il proseguo dell'esercizio 2023 stima di poter migliorare gli obiettivi di marginalità definiti nel piano industriale, superando i volumi di fatturato atteso, incrementando la capacità di generazione di cassa a sostegno degli investimenti.

In occasione della Revisione ordinaria approvata con Deliberazione del Consiglio Provinciale n. 31 del 14/12/2022 è stato disposto il mantenimento senza interventi di razionalizzazione

Si conferma nuovamente la volontà del mantenimento senza interventi.

ITALIAN EXHIBITION GROUP S.P.A.

NOME DEL CAMPO	Indicazioni per la compilazione
Codice Fiscale	00139440408
Denominazione	ITALIAN EXHIBITION GROUP S.P.A.
Data di costituzione della partecipata	01/09/1970
Forma giuridica	Società per azioni
Tipo di fondazione	Scegliere un elemento.
Altra forma giuridica	
Stato di attività della partecipata	attiva
Data di inizio della procedura ⁽¹⁾	
Società con azioni quotate in mercati regolamentati ⁽²⁾	NO
Società che ha emesso strumenti finanziari quotati in mercati regolamentati (ex TUSP) ⁽²⁾	NO
La società è un GAL ⁽²⁾	NO

⁽¹⁾ Compilare solo se nel campo "stato di attività della partecipata" è stato indicato che sono in corso procedure di liquidazione volontaria o scioglimento oppure procedure concorsuali.

⁽²⁾ Nell'applicativo le società emittenti azioni o strumenti finanziari in mercati regolamentati e i Gruppi di Azione Locale (GAL) sono individuati mediante elenchi ufficiali.

SEDE LEGALE DELLA PARTECIPATA

NOME DEL CAMPO	Indicazioni per la compilazione
Stato	Italia
Provincia	RIMINI
Comune	RIMINI
CAP*	47921
Indirizzo*	VIA EMILIA , 155
Telefono*	0541/711711
FAX*	
Email*	IEGEXPO@PEC.IT

*campo con compilazione facoltativa

SETTORE DI ATTIVITÀ DELLA PARTECIPATA

Indicare il settore ATECO rappresentativo dell'attività svolta. Nel caso in cui i settori siano più di uno, indicarli in ordine decrescente di importanza. Non è più richiesto indicare il peso di ciascuna attività.

La lista dei codici Ateco è disponibile al link <http://www.istat.it/it/strumenti/definizioni-e-classificazioni/ateco-2007>

NOME DEL CAMPO	Indicazioni per la compilazione
Attività 1	N.82.3 - ORGANIZZAZIONE DI CONVEGNI E FIERE
Attività 2	J.61.90.2 - Posto telefonico pubblico ed Internet Point
Attività 3	M.70.22.09 - Altre attività di consulenza imprenditoriale e altra consulenza amministrativo-gestionale e pianificazione aziendale
Attività 4	

ULTERIORI INFORMAZIONI SULLA PARTECIPATA

NOME DEL CAMPO	Indicazioni per la compilazione
Società in house	no
Previsione nello statuto di limiti sul fatturato ⁽³⁾	Scegliere un elemento.
Società contenuta nell'allegato A al D.Lgs. n. 175/2016	NO
Società a partecipazione pubblica di diritto singolare (art.1, c. 4, lett. A) #	no
Riferimento normativo società di diritto singolare ⁽³⁾	
La partecipata svolge attività economiche protette da diritti speciali o esclusivi insieme con altre attività svolte in regime di mercato ###	no
Riferimento legislativo, regolamentare o amministrativo con cui si concedono diritti speciali o esclusivi ⁽³⁾	
Società esclusa dall'applicazione dell'art. 4 con DPCM (art. 4, c. 9)	no
Società esclusa dall'applicazione dell'art. 4 con provvedimento del Presidente della Regione o delle Prov. Autonome (art. 4, c. 9)	no
Riferimento normativo atto esclusione ⁽⁴⁾	

⁽³⁾ Compilare il campo solo se nel campo precedente è stato scelto "sì"

⁽⁴⁾ Compilare il campo solo se in uno dei campi precedenti è stato scelto "sì"

Per la nozione giuridica di "società a partecipazione pubblica di diritto singolare" di cui all'art. 1, comma 4, del TUSP, si veda l'orientamento della Struttura di monitoraggio disponibile sul sito del DT al seguente link:

http://www.dt.tesoro.it/export/sites/sitodt/modules/documenti_it/patrimonio_pubblico/patrimonio_pa/Orientamento_del_18_novembre_2019_xSocietx_a_partecipazione_pubblica_di_diritto_singolarex_.pdf

Per la definizione di diritto esclusivo o speciale, si rinvia alle lettere lll) e mmm) del comma 1 dell'art. 3 del D.Lgs. n. 50/2016 (Codice degli appalti). A titolo esemplificativo, non possono essere indicate come riferimento normativo le disposizioni del TUSP, considerato che nessuna di esse attribuisce un diritto esclusivo o speciale.

DATI DI BILANCIO PER LA VERIFICA TUSP

NOME DEL CAMPO	Anno 2022
Tipologia di attività svolta	Attività produttive di beni e servizi
Numero medio di dipendenti	299
Numero dei componenti dell'organo di amministrazione	9
Compenso dei componenti dell'organo di amministrazione	709.000
Numero dei componenti dell'organo di controllo	3
Compenso dei componenti dell'organo di controllo	76.000

NOME DEL CAMPO	2022	2021	2020	2019	2018
Approvazione bilancio	sì	sì	sì	sì	sì
Risultato d'esercizio	1.512.748	1.609.692	-12.682.991	13.897.502	9.852.000

1. Attività produttive di beni e servizi o Distretti tecnologici

Compilare la seguente sotto-sezione se la "Tipologia di attività svolta" dalla partecipata è: "Attività produttive di beni e servizi" o "Attività di promozione e sviluppo di progetti di ricerca finanziati (Distretti tecnologici)".

NOME DEL CAMPO	2022	2021	2020
A1) Ricavi delle vendite e delle prestazioni	105.500.768	47.971.085	56.588.982
A5) Altri Ricavi e Proventi	4.456.489	24.615.458	3.672.211
di cui Contributi in conto esercizio	0	22.753.000	1.513.000

QUOTA DI POSSESSO (quota diretta e/o indiretta)

NOME DEL CAMPO	Indicazioni per la compilazione
Tipologia di Partecipazione	Partecipazione indiretta
Quota diretta ⁽⁵⁾	
Codice Fiscale Tramite ⁽⁶⁾	00515900249
Denominazione Tramite (organismo) ⁽⁶⁾	Vicenza Holding Spa
Quota detenuta dalla Tramite nella società ⁽⁷⁾	19%

⁽⁵⁾ Se la partecipazione è diretta o sia diretta che indiretta, inserire la quota detenuta direttamente dall'Amministrazione nella società.

⁽⁶⁾ Compilare se per "Tipologia di Partecipazione" è stato indicato "Partecipazione Indiretta" o "Partecipazione diretta e indiretta". Inserire CF e denominazione dell'ultima tramite attraverso la quale la società è indirettamente partecipata dall'Amministrazione.

⁽⁷⁾ Inserire la quota di partecipazione che la "tramite" detiene nella società.

QUOTA DI POSSESSO – TIPO DI CONTROLLO

NOME DEL CAMPO	Indicazioni per la compilazione
Tipo di controllo	nessuno

INFORMAZIONI ED ESITO PER LA RAZIONALIZZAZIONE

NOME DEL CAMPO	Indicazioni per la compilazione
Partecipazione ancora detenuta alla data di adozione del provvedimento	Si
Società controllata da una quotata	No
CF della società quotata controllante ⁽⁸⁾	
Denominazione della società quotata controllante ⁽⁸⁾	

⁽⁸⁾ Compilare il campo solo se nel campo "Società controllata da una quotata" è stato scelto "sì".

Se la partecipazione non è più detenuta alla data di adozione del provvedimento non deve essere indicato l'esito della revisione periodica ma deve essere compilata la scheda in base alla tipologia della razionalizzazione realizzata.

La partecipata svolge un'attività di produzione di beni e servizi a favore dell'Amministrazione?	No
Attività svolta dalla Partecipata	gestione di spazi fieristici e organizzazione di eventi fieristici (Art. 4, c. 7)
Descrizione dell'attività	organizzazione manifestazioni fieristiche e congressuali
Quota % di partecipazione detenuta dal soggetto privato ⁽⁹⁾	
Svolgimento di attività analoghe a quelle svolte da altre società (art.20, c.2 lett.c)	no
Necessità di contenimento dei costi di funzionamento (art.20, c.2 lett.f)	no
Necessità di aggregazione di società (art.20, c.2 lett.g)	no
L'Amministrazione ha fissato, con proprio provvedimento, obiettivi specifici sui costi di funzionamento della partecipata? (art.19, c, 5) ⁽¹⁰⁾	Scegliere un elemento.
Esito della revisione periodica	mantenimento senza interventi
Modalità (razionalizzazione) ⁽¹¹⁾	Scegliere un elemento.
Termine previsto per la razionalizzazione ⁽¹¹⁾	
Note*	

⁽⁹⁾ Compilare il campo se "Attività svolta dalla Partecipata" precedentemente selezionata è "realizzazione e gestione di opera pubblica ovvero organizzazione e gestione di servizio di interesse generale tramite PPP (Art.4, c.2, lett.c)".

⁽¹⁰⁾ Compilare il campo se "Tipo di controllo" è stato selezionato elemento diverso da "nessuno".

⁽¹¹⁾ Campo obbligatorio se per "Esito della revisione periodica" è stato selezionato "Razionalizzazione".

*Campo con compilazione facoltativa.

IND_2 Expo Venice Spa in fallimento *Detenuta tramite Vicenza Holding Spa*

Detenuta tramite Vicenza Holding Spa che ne possiede il 3,04%, quota indiretta della Provincia 0,98%

Sede in	VENEZIA (VE) SESTIERE DORSODURO SALIZADA SAN BASEGIO 1648 CAP 30123
Codice Fiscale	03435520279
Forma giuridica	società per azioni

La società è in fallimento dal 28/09/2016. La procedura (146/16) è soggetta al controllo da parte del Tribunale.

In occasione della Revisione ordinaria approvata con Deliberazione del Consiglio Provinciale n. 31 del 14/12/2022 è stata disposta la prosecuzione della procedura fallimentare.

Si conferma nuovamente la prosecuzione della procedura fallimentare.

EXPO VENICE SPA IN FALLIMENTO

NOME DEL CAMPO	Indicazioni per la compilazione
Codice Fiscale	03435520279
Denominazione	EXPO VENICE S.P.A.
Data di costituzione della partecipata	15/01/2003
Forma giuridica	Società per azioni
Tipo di fondazione	Scegliere un elemento.
Altra forma giuridica	
Stato di attività della partecipata	soggetta a procedure concorsuali
Data di inizio della procedura ⁽¹⁾	2016
Società con azioni quotate in mercati regolamentati ⁽²⁾	No
Società che ha emesso strumenti finanziari quotati in mercati regolamentati (ex TUSP) ⁽²⁾	No
La società è un GAL ⁽²⁾	No

⁽¹⁾ Compilare solo se nel campo "stato di attività della partecipata" è stato indicato che sono in corso procedure di liquidazione volontaria o scioglimento oppure procedure concorsuali.

⁽²⁾ Nell'applicativo le società emittenti azioni o strumenti finanziari in mercati regolamentati e i Gruppi di Azione Locale (GAL) sono individuati mediante elenchi ufficiali.

SEDE LEGALE DELLA PARTECIPATA

NOME DEL CAMPO	Indicazioni per la compilazione
Stato	Italia
Provincia	VENEZIA
Comune	VENEZIA
CAP*	30123
Indirizzo*	SESTIERE DORSODURO SALIZADA SAN BASEGIO , 1648
Telefono*	041/5334850
FAX*	0415334760
Email*	

*campo con compilazione facoltativa

SETTORE DI ATTIVITÀ DELLA PARTECIPATA

Indicare il settore ATECO rappresentativo dell'attività svolta. Nel caso in cui i settori siano più di uno, indicarli in ordine decrescente di importanza. Non è più richiesto indicare il peso di ciascuna attività.

La lista dei codici Ateco è disponibile al link <http://www.istat.it/it/strumenti/definizioni-e-classificazioni/ateco-2007>

NOME DEL CAMPO	Indicazioni per la compilazione
Attività 1	N.82.3 - ORGANIZZAZIONE DI CONVEGNI E FIERE
Attività 2	N.79.11 - Attività delle agenzie di viaggio
Attività 3	
Attività 4	

ULTERIORI INFORMAZIONI SULLA PARTECIPATA

NOME DEL CAMPO	Indicazioni per la compilazione
Società in house	no
Previsione nello statuto di limiti sul fatturato ⁽³⁾	Scegliere un elemento.
Società contenuta nell'allegato A al D.Lgs. n. 175/2016	NO
Società a partecipazione pubblica di diritto singolare (art.1, c. 4, lett. A) #	no
Riferimento normativo società di diritto singolare ⁽³⁾	
La partecipata svolge attività economiche protette da diritti speciali o esclusivi insieme con altre attività svolte in regime di mercato ##	no
Riferimento legislativo, regolamentare o amministrativo con cui si concedono diritti speciali o esclusivi ⁽³⁾	
Società esclusa dall'applicazione dell'art. 4 con DPCM (art. 4, c. 9)	no
Società esclusa dall'applicazione dell'art. 4 con provvedimento del Presidente della Regione o delle Prov. Autonome (art. 4, c. 9)	no
Riferimento normativo atto esclusione ⁽⁴⁾	

⁽³⁾ Compilare il campo solo se nel campo precedente è stato scelto "sì"

⁽⁴⁾ Compilare il campo solo se in uno dei campi precedenti è stato scelto "sì"

Per la nozione giuridica di "società a partecipazione pubblica di diritto singolare" di cui all'art. 1, comma 4, del TUSP, si veda l'orientamento della Struttura di monitoraggio disponibile sul sito del DT al seguente link:

http://www.dt.tesoro.it/export/sites/sitodt/modules/documenti_it/patrimonio_publico/patrimonio_pa/Orientamento_del_18_novembre_2019_xSocietx_a_partecipazione_pubblica_di_diritto_singolarex_.pdf

Per la definizione di diritto esclusivo o speciale, si rinvia alle lettere III) e mmm) del comma 1 dell'art. 3 del D.Lgs. n. 50/2016 (Codice degli appalti). A titolo esemplificativo, non possono essere indicate come riferimento normativo le disposizioni del TUSP, considerato che nessuna di esse attribuisce un diritto esclusivo o speciale.

DATI DI BILANCIO PER LA VERIFICA TUSP

NOME DEL CAMPO	Anno 2022
Tipologia di attività svolta	Attività produttive di beni e servizi
Numero medio di dipendenti	0
Numero dei componenti dell'organo di amministrazione	0
Compenso dei componenti dell'organo di amministrazione	0
Numero dei componenti dell'organo di controllo	0
Compenso dei componenti dell'organo di controllo	0

NOME DEL CAMPO	2022	2021	2020	2019	2018
Approvazione bilancio	no	no	no	no	no
Risultato d'esercizio					

1. Attività produttive di beni e servizi o Distretti tecnologici

Compilare la seguente sotto-sezione se la "Tipologia di attività svolta" dalla partecipata è: "Attività produttive di beni e servizi" o "**Attività di promozione e sviluppo di progetti di ricerca finanziati (Distretti tecnologici)**".

NOME DEL CAMPO	2022	2021	2020
A1) Ricavi delle vendite e delle prestazioni			
A5) Altri Ricavi e Proventi			
di cui Contributi in conto esercizio			

QUOTA DI POSSESSO (quota diretta e/o indiretta)

NOME DEL CAMPO	Indicazioni per la compilazione
Tipologia di Partecipazione	Partecipazione indiretta
Quota diretta ⁽⁵⁾	
Codice Fiscale Tramite ⁽⁶⁾	00515900249
Denominazione Tramite (organismo) ⁽⁶⁾	Vicenza Holding Spa
Quota detenuta dalla Tramite nella società ⁽⁷⁾	3,04%

⁽⁵⁾ Se la partecipazione è diretta o sia diretta che indiretta, inserire la quota detenuta direttamente dall'Amministrazione nella società.

⁽⁶⁾ Compilare se per "Tipologia di Partecipazione" è stato indicato "Partecipazione Indiretta" o "Partecipazione diretta e indiretta". Inserire CF e denominazione dell'ultima tramite attraverso la quale la società è indirettamente partecipata dall'Amministrazione.

⁽⁷⁾ Inserire la quota di partecipazione che la "tramite" detiene nella società.

QUOTA DI POSSESSO – TIPO DI CONTROLLO

NOME DEL CAMPO	Indicazioni per la compilazione
Tipo di controllo	nessuno

INFORMAZIONI ED ESITO PER LA RAZIONALIZZAZIONE

NOME DEL CAMPO	Indicazioni per la compilazione
Partecipazione ancora detenuta alla data di adozione del provvedimento	Si
Società controllata da una quotata	No
CF della società quotata controllante ⁽⁸⁾	
Denominazione della società quotata controllante ⁽⁸⁾	

⁽⁸⁾ Compilare il campo solo se nel campo "Società controllata da una quotata" è stato scelto "sì".

Se la partecipazione non è più detenuta alla data di adozione del provvedimento non deve essere indicato l'esito della revisione periodica ma deve essere compilata la scheda in base alla tipologia della razionalizzazione realizzata.

La partecipata svolge un'attività di produzione di beni e servizi a favore dell'Amministrazione?	No
Attività svolta dalla Partecipata	nessuna attività
Descrizione dell'attività	impresa inattiva dal 28/09/2016
Quota % di partecipazione detenuta dal soggetto privato ⁽⁹⁾	
Svolgimento di attività analoghe a quelle svolte da altre società (art.20, c.2 lett.c)	no
Necessità di contenimento dei costi di funzionamento (art.20, c.2 lett.f)	no
Necessità di aggregazione di società (art.20, c.2 lett.g)	no
L'Amministrazione ha fissato, con proprio provvedimento, obiettivi specifici sui costi di funzionamento della partecipata? (art.19, c, 5) ⁽¹⁰⁾	Scegliere un elemento.
Esito della revisione periodica	mantenimento senza interventi
Modalità (razionalizzazione) ⁽¹¹⁾	Scegliere un elemento.
Termine previsto per la razionalizzazione ⁽¹¹⁾	
Note*	

⁽⁹⁾ Compilare il campo se "Attività svolta dalla Partecipata" precedentemente selezionata è "realizzazione e gestione di opera pubblica ovvero organizzazione e gestione di servizio di interesse generale tramite PPP (Art.4, c.2, lett.c)".

⁽¹⁰⁾ Compilare il campo se "Tipo di controllo" è stato selezionato elemento diverso da "nessuno".

⁽¹¹⁾ Campo obbligatorio se per "Esito della revisione periodica" è stato selezionato "Razionalizzazione".

*Campo con compilazione facoltativa.

APPENDICE ALLEGATO B

**RELAZIONE EX ART. 30 D.LGS. N. 201/2022 DELL' ENTE DI GOVERNO DEL
BACINO TERRITORIALE DI VICENZA PER SOCIETA' SVT SRL**

Ente di Governo del Trasporto Pubblico Locale
del bacino territoriale ottimale e omogeneo di Vicenza



Provincia di
Vicenza



Comune di
Bassano del
Grappa



Comune di
Recoaro
Terme



Comune di
Schio



Comune di
Valdagno



Comune di
Vicenza

SITUAZIONE GESTIONALE SERVIZI PUBBLICI LOCALI

TRASPORTO PUBBLICO LOCALE

COMUNE DI VICENZA

PROVINCIA DI VICENZA

COMUNE DI BASSANO DEL GRAPPA

COMUNE DI RECOARO TERME

COMUNE DI VALDAGNO

RELAZIONE EX ART. 30 D.LGS. n. 201/2022

ricognizione periodica al 30/11/2023

c/o Provincia di Vicenza

Contrà Gazzolle 1, 36100 Vicenza, PEC: provincia.vicenza@cert.ip-veneto.net

c/o Comune di Vicenza

Servizio Mobilità, trasporti e infrastrutture, p.zza Biade 26, 36100 Vicenza, PEC: vicenza@cert.comune.vicenza.it

Ente di Governo del Trasporto Pubblico Locale
del bacino territoriale ottimale e omogeneo di Vicenza



Provincia di
Vicenza



Comune di
Bassano del
Grappa



Comune di
Recoaro
Terme



Comune di
Schio



Comune di
Valdagno



Comune di
Vicenza

1. CONTESTO DI RIFERIMENTO

Per l'art. 2, c. 1, lett. d), del D.Lgs. 23 dicembre 2022 n. 201, sono “servizi di interesse economico generale di livello locale” o “servizi pubblici locali di rilevanza economica”, «i servizi erogati o suscettibili di essere erogati dietro corrispettivo economico su un mercato, che non sarebbero svolti senza un intervento pubblico o sarebbero svolti a condizioni differenti in termini di accessibilità fisica ed economica, continuità, non discriminazione, qualità e sicurezza, che sono previsti dalla legge o che gli enti locali, nell'ambito delle proprie competenze, ritengono necessari per assicurare la soddisfazione dei bisogni delle comunità locali, così da garantire l'omogeneità dello sviluppo e la coesione sociale».

Ai fini della verifica periodica della situazione gestionale del servizio pubblico locale prevista dall'art. 30 dello stesso decreto n. 201/2022, occorre definire adeguatamente il contesto di riferimento, con particolare riferimento alla tipologia di servizio pubblico, al contratto di servizio che regola il rapporto fra gestore ed ente locale ed alle modalità del monitoraggio e verifiche sullo stesso servizio.

c/o Provincia di Vicenza

Contrà Gazzolle 1, 36100 Vicenza, PEC: provincia.vicenza@cert.ip-veneto.net

c/o Comune di Vicenza

Servizio Mobilità, trasporti e infrastrutture, p.zza Biade 26, 36100 Vicenza, PEC: vicenza@cert.comune.vicenza.it

Ente di Governo del Trasporto Pubblico Locale
del bacino territoriale ottimale e omogeneo di Vicenza



Provincia di
Vicenza



Comune di
Bassano del
Grappa



Comune di
Recoaro
Terme



Comune di
Schio



Comune di
Valdagno



Comune di
Vicenza

A) NATURA E DESCRIZIONE DEL SERVIZIO PUBBLICO LOCALE

Il servizio pubblico locale oggetto della presente relazione riguarda i servizi di TPL (trasporto pubblico locale) extraurbani, urbani e suburbani eserciti dall'affidatario a favore degli abitanti del territorio del bacino territoriale ed omogeneo di Vicenza e, in particolare:

- del comune di Vicenza e dei comuni limitrofi (servizi urbano e suburbano);
- della provincia di Vicenza (servizi extraurbani)
- del comune di Bassano del Grappa (servizio urbano);
- del comune di Valdagno (servizio urbano);
- del comune di Recoaro Terme (servizio urbano).

Il bacino interessato riguarda:

- i circa 110.000 abitanti del comune di Vicenza ed i circa 70 mila abitanti dei comuni contermini;
- i circa 865.000 abitanti della provincia di Vicenza;
- i circa 43.000 abitanti del comune di Bassano del Grappa;
- i circa 26.000 abitanti del comune di Valdagno;
- i circa 6.300 abitanti del comune di Recoaro Terme

Per l'anno 2023, la produzione chilometrica assegnata per i servizi minimi di TPL con DGR 642 del 30 maggio 2023, ammonta a:

- ✓ per il Comune di Vicenza: km. 3.764.295,45 per un corrispettivo unitario di 2,249 €/km e, quindi, per un corrispettivo totale annuo di 8.465.900,47 €;
- ✓ per la Provincia di Vicenza – servizio suburbano al Comune di Vicenza: km. 629.277,83 per un corrispettivo unitario di 1,496 €/km e, quindi, per un corrispettivo totale annuo di 941.399,64 €;
- ✓ per la Provincia di Vicenza – servizio extraurbano: km. 9.815.800,28 per un corrispettivo unitario di 1,406 €/km e, quindi, per un corrispettivo totale annuo di 13.801.015,20 €;
- ✓ per il Comune di Bassano del Grappa: km. 400.246,58 per un corrispettivo unitario di 1,743 €/km e, quindi, per un corrispettivo totale annuo di 697.629,79 €;
- ✓ per il Comune di Valdagno: km. 204.021,79 per un corrispettivo unitario di 1,831 €/km e, quindi, per un corrispettivo totale annuo di 373.563,90 €;
- ✓ per il Comune di Recoaro Terme: km 38.518,86 per un corrispettivo unitario di 1,731 €/km e, quindi, per un corrispettivo totale annuo di 66.676,15 €.

Ente di Governo del Trasporto Pubblico Locale
del bacino territoriale ottimale e omogeneo di Vicenza



Provincia di
Vicenza



Comune di
Bassano del
Grappa



Comune di
Recoaro
Terme



Comune di
Schio



Comune di
Valdagno



Comune di
Vicenza

B) CONTRATTO DI SERVIZIO

- Oggetto: contratto di servizio per il trasporto pubblico locale per il bacino di Vicenza;
- data di sottoscrizione: 29/09/2017 prot. n. 67152;
- scadenza affidamento: 31/12/2026;
- valore complessivo e su base annua del servizio affidato:

L'Ente affidante è privo di personalità giuridica; la Regione Veneto, pertanto, intrattiene i rapporti finanziari con i singoli Enti costituenti l'Autorità di bacino, i quali provvedono a liquidare all'operatore economico, per l'esercizio dei servizi:

- il corrispettivo annuale che viene assegnato dalla Regione Veneto, oltre IVA di legge.
- ogni ulteriore somma che dovesse essere assegnata dalla Regione Veneto a integrazione del corrispettivo dei servizi minimi di TPL.

A detti importi si aggiungono le entrate tariffarie.

In particolare sono previsti:

COMUNE DI VICENZA

- corrispettivi per la copertura dei servizi minimi TPL anno 2023 pari a 8.465.900,47 € al netto di IVA; per l'intera durata contrattuale, il valore complessivo degli introiti da corrispettivo è stimato in circa 78,31 M€ al netto di IVA;
- introiti da tariffa (biglietti ed abbonamenti) pari a circa 5,33 M€/anno (anno 2019, ultimo significativo prima della pandemia Covid-19) e, quindi, per l'intero periodo della concessione una stima di 47,97 M€;

per un valore complessivo del servizio affidato, stimato in 126,28 M€;

PROVINCIA DI VICENZA, servizio suburbano al comune di Vicenza:

- corrispettivi per la copertura dei servizi minimi TPL anno 2023 pari a 941.399,64 € al netto di IVA; per l'intera durata contrattuale, il valore complessivo degli introiti da corrispettivo è stimato in circa 8,47 M€ al netto di IVA;
- introiti da tariffa (biglietti ed abbonamenti) pari a circa 1,06 M€/anno (anno 2019, ultimo significativo prima della pandemia Covid-19) e, quindi, per l'intero periodo della concessione una stima di 9,54 M€;

per un valore complessivo del servizio affidato, stimato in 18,01 M€;

Ente di Governo del Trasporto Pubblico Locale
del bacino territoriale ottimale e omogeneo di Vicenza



**Provincia di
Vicenza**



**Comune di
Bassano del
Grappa**



**Comune di
Recoaro
Terme**



**Comune di
Schio**



**Comune di
Valdagno**



**Comune di
Vicenza**

PROVINCIA DI VICENZA, servizio extraurbano:

- corrispettivi per la copertura dei servizi minimi TPL anno 2023 pari a 13.801.015,20 € al netto di IVA; per l'intera durata contrattuale, il valore complessivo degli introiti da corrispettivo è stimato in circa 127,60 M€ al netto di IVA;
- introiti da tariffa (biglietti ed abbonamenti) pari a circa 10,4 M€/anno (anno 2019, ultimo significativo prima della pandemia Covid-19) e, quindi, per l'intero periodo della concessione una stima di 93,60 M€;

per un valore complessivo del servizio affidato, stimato in 221,20 M€;

COMUNE DI BASSANO DEL GRAPPA:

- corrispettivi per la copertura dei servizi minimi TPL anno 2023 pari a 697.629,79 € al netto di IVA; per l'intera durata contrattuale, il valore complessivo degli introiti da corrispettivo è stimato in circa 6,45 M€ al netto di IVA;
- introiti da tariffa (biglietti ed abbonamenti) pari a circa 0,38 M€/anno (anno 2019, ultimo significativo prima della pandemia Covid-19) e, quindi, per l'intero periodo della concessione una stima di 3,42 M€;

per un valore complessivo del servizio affidato, stimato in 9,87 M€;

COMUNE DI VALDAGNO:

- corrispettivi per la copertura dei servizi minimi TPL anno 2023 pari a 373.563,90 € al netto di IVA; per l'intera durata contrattuale, il valore complessivo degli introiti da corrispettivo è stimato in circa 3,46 M€ al netto di IVA;
- introiti da tariffa (biglietti ed abbonamenti) pari a circa 0,07 M€/anno (anno 2019, ultimo significativo prima della pandemia Covid-19) e, quindi, per l'intero periodo della concessione una stima di 0,63 M€;

per un valore complessivo del servizio affidato, stimato in 4,09 M€;

COMUNE DI RECOARO TERME:

- corrispettivi per la copertura dei servizi minimi TPL anno 2023 pari a 66.676,15 € al netto di IVA; per l'intera durata contrattuale, il valore complessivo degli introiti da corrispettivo è stimato in circa 0,62 M€ al netto di IVA;

c/o Provincia di Vicenza

Contrà Gazzolle 1, 36100 Vicenza, PEC: provincia.vicenza@cert.ip-veneto.net

c/o Comune di Vicenza

Servizio Mobilità, trasporti e infrastrutture, p.zza Biade 26, 36100 Vicenza, PEC: vicenza@cert.comune.vicenza.it

Ente di Governo del Trasporto Pubblico Locale
del bacino territoriale ottimale e omogeneo di Vicenza



Provincia di
Vicenza



Comune di
Bassano del
Grappa



Comune di
Recoaro
Terme



Comune di
Schio



Comune di
Valdagno



Comune di
Vicenza

- introiti da tariffa (biglietti ed abbonamenti) pari a circa 0,02M€/anno (anno 2019, ultimo significativo prima della pandemia Covid-19 e, quindi, per l'intero periodo della concessione una stima di 0,18 M€;

per un valore complessivo del servizio affidato, stimato in 0,80 M€;

- criteri tariffari: l'Affidatario è tenuto al rispetto delle tariffe adottate dall'Ente affidante, così come normate inizialmente dalla delibera della Giunta del Comune di Vicenza n. 3 del 13/01/2012 e dalla successiva deliberazione dell'Ente di governo del TPL di Vicenza n. 4 del 14/07/2023 (allegato A).
- principali obblighi posti a carico del gestore in termini di investimenti, qualità dei servizi, costi dei servizi per gli utenti:
 - a) Effettuare i servizi di trasporto utilizzando materiale rotabile idoneo a garantire la sicurezza del servizio, dei passeggeri e del personale dipendente;
 - b) I nuovi acquisti di materiale rotabile dovranno migliorare progressivamente la compatibilità ambientale del parco mezzi ricorrendo a veicoli a basso impatto, anche con il ricorso a mezzi ibridi e full electric;
 - c) Rispettare la "Carta della qualità del servizio";
 - d) Rispettare gli standard minimi di qualità;
 - e) Rispettare la struttura tariffaria prevista dalle disposizioni regionali e/o dall'Ente di Governo;
 - f) Promuovere iniziative volte a prevenire i fenomeni di evasione dal pagamento dei titoli di viaggio;
 - g) Tenere contabilità separate ai sensi dell'art. 1, comma 5 del Regolamento n. 1893/91/CEE;
- per l'attivazione del servizio pubblico locale in oggetto il Comune di Vicenza, la Provincia di Vicenza, il Comune di Bassano del Grappa, il Comune di Valdagno e il Comune di Recoaro terme reperiscono le risorse necessarie alla copertura della quota IVA (10% del corrispettivo annuale); nel corso del 2023, il Comune di Vicenza ha inoltre messo a disposizione un fondo, rivolto ai soggetti ed alle famiglie con ISEE inferiore ad un certo livello, finalizzato a ristorare una quota parte del costo degli abbonamenti annuali (il nuovo sistema tariffario, approvato a luglio 2023 ha comportato, infatti, un considerevole incremento del costo di biglietti ed abbonamenti). mentre la Provincia di Vicenza ha continuato nella sua politica di sostegno al diritto allo studio e alle famiglie degli studenti residenti in Provincia di Vicenza deliberando di ripianare, con risorse proprie, lo sconto applicato a tale categoria di utenti.

c/o Provincia di Vicenza

Contrà Gazzolle 1, 36100 Vicenza, PEC: provincia.vicenza@cert.ip-veneto.net

c/o Comune di Vicenza

Servizio Mobilità, trasporti e infrastrutture, p.zza Biade 26, 36100 Vicenza, PEC: vicenza@cert.comune.vicenza.it

Ente di Governo del Trasporto Pubblico Locale
del bacino territoriale ottimale e omogeneo di Vicenza



**Provincia di
Vicenza**



**Comune di
Bassano del
Grappa**



**Comune di
Recoaro
Terme**



**Comune di
Schio**



**Comune di
Valdagno**



**Comune di
Vicenza**

C) SISTEMA DI MONITORAGGIO - CONTROLLO

- struttura preposta al monitoraggio:
 - dal punto di vista tecnico ed amministrativo (controllo della gestione ed erogazione del servizio, pagamento corrispettivi), la struttura competente in materia di mobilità e trasporti del singolo Ente (Comune di Vicenza, Provincia di Vicenza, Comune di Bassano del Grappa, Comune di Recoaro Terme, Comune di Valdagno);
 - dal punto di vista dei controlli sulle società non quotate ex art. 147-quater, TUEL, la struttura competente in materia di società partecipate del singolo Ente (Comune di Vicenza, Provincia di Vicenza, Comune di Bassano del Grappa, Comune di Recoaro Terme, Comune di Valdagno);

c/o Provincia di Vicenza

Contrà Gazzolle 1, 36100 Vicenza, PEC: provincia.vicenza@cert.ip-veneto.net

c/o Comune di Vicenza

Servizio Mobilità, trasporti e infrastrutture, p.zza Biade 26, 36100 Vicenza, PEC: vicenza@cert.comune.vicenza.it

Ente di Governo del Trasporto Pubblico Locale
del bacino territoriale ottimale e omogeneo di Vicenza



Provincia di
Vicenza



Comune di
Bassano del
Grappa



Comune di
Recoaro
Terme



Comune di
Schio



Comune di
Valdagno



Comune di
Vicenza

2. IDENTIFICAZIONE SOGGETTO AFFIDATARIO

- dati identificativi: S.V.T. S.r.l., Viale Milano n. 78, 36100 Vicenza, C.F. e P.I. 03419220243
 - oggetto sociale: La Società ha per oggetto la produzione di un servizio di interesse generale ed in particolare:
 - l'esercizio del trasporto urbano ed extraurbano, secondo le disposizioni di legge in vigore e con qualsiasi modalità effettuate;
 - la gestione del servizio di trasporto collettivo di persone: di linea, scolastico, turistico, per diversamente abili ed altri similari, nelle forme consentite dalla legge;
 - la gestione di servizi di trasporto a trazione elettrica (tram, filobus, ed altri sistemi consimili) o di metropolitana di superficie;
 - l'attività di noleggio di veicoli a motore con o senza conducente e di servizio fuori linea;
 - l'attività di autoriparazione e di revisione di veicoli e macchine in generale, anche con espletamento delle pratiche amministrative presso gli enti competenti;
 - la manutenzione ordinaria e straordinaria di veicoli e macchine;
 - il servizio di rimozione veicoli e relativo deposito.
- Oltre l'ottanta per cento del fatturato totale della Società deve derivare, in conformità all'art. 5, comma 1, lett. b) del d.lgs. 18 aprile 2016, n. 50 ed all'art. 16, comma 3 del d.lgs. 19 agosto 2016, n. 175, dallo svolgimento di compiti ad essa affidati dagli Enti pubblici soci o comunque dallo svolgimento di attività, sempre in forza di incarichi ricevuti dagli Enti pubblici soci, con le collettività, cittadini ed utenti, rappresentate dai predetti Enti pubblici e nel territorio di riferimento di questi ultimi.
- tipologia di partecipazione (di controllo analogo congiunto): Provincia di Vicenza 65,34%, Comune di Vicenza 34,66%;
 - scadenza dell'affidamento diretto: 31 dicembre 2026;
 - % capitale sociale posseduta dalla Provincia di Vicenza: 65,34% pari ad un valore di 6.533.969,36 €, su un capitale sociale di 10.000.000,00 €;
 - % capitale sociale posseduta dal Comune di Vicenza: 34,66% pari ad un valore di 3.466.030,64 €, su un capitale sociale di 10.000.000,00 €;
 - n. amministratori e/o sindaci nominati dalla Provincia di Vicenza: 2+1 ovvero n. 2 componenti del C.d.A. e n. 1 componente del collegio sindacale;

Ente di Governo del Trasporto Pubblico Locale
del bacino territoriale ottimale e omogeneo di Vicenza



Provincia di
Vicenza



Comune di
Bassano del
Grappa



Comune di
Recoaro
Terme



Comune di
Schio



Comune di
Valdagno



Comune di
Vicenza

- n. amministratori e/o sindaci nominati dal Comune di Vicenza: 1+2 ovvero n. 1 componente del C.d.A. e n. 2 componenti del collegio sindacale;
- la forma di affidamento prescelta (affidamento diretto a società *in-house*) ha comportato benefici per la collettività, tenuto conto di quanto segue:
 - ✓ della ingentissima mole di investimenti effettuati dall'azienda (si veda cap. 3), che hanno anche consentito di rispettare gli obiettivi in materia di tutela dell'ambiente;
 - ✓ della qualità del servizio erogato (si veda cap. 4);
 - ✓ dei costi dei servizi per gli utenti (solo a partire da settembre 2023 è stato modificato il sistema tariffario, fermo al 2014);
 - ✓ dell'impatto sulla finanza pubblica
 - (il Comune di Vicenza, ad oggi, ha dovuto reperire le sole risorse annuali necessarie alla copertura della quota IVA mentre, nel corso del 2023, ha messo a disposizione un fondo, rivolto ai soggetti ed alle famiglie con ISEE inferiore ad un certo livello, finalizzato a ristorare una quota parte del costo degli abbonamenti annuali);
 - la Provincia di Vicenza ad oggi, ha dovuto reperire le risorse annuali necessarie alla copertura della quota IVA; inoltre ha continuato nella sua politica di sostegno al diritto allo studio e alle famiglie degli studenti residenti in Provincia di Vicenza deliberando di ripianare, con risorse proprie, lo sconto applicato a tale categoria di utenti
 - il comune di Bassano del Grappa e di Valdagno integrano i corrispettivi annui erogati dalla Regione e quelli provenienti da entrate tariffarie fino al raggiungimento del pareggio della gestione a termini dell'art. 7 comma 8 del contratto di servizio
 - il comune di Recoaro Terme ad oggi, ha dovuto reperire le sole risorse annuali necessarie alla copertura della quota IVA oltre al contributo integrativo in relazione al solo servizio "fonti", come risorsa volta a coprire la differenza tra corrispettivo contrattuale, costo e introito tariffario, per gli anni in cui è stato attivato (anni 2016-2017-2018-2019)
 - ✓ sono stati garantiti gli obiettivi di universalità, socialità e accessibilità dei servizi di TPL;
- la percentuale di attività svolta nei confronti dell'amministrazione affidante (Ente di Governo del TPL) rispetto al totale dell'attività: 99,5%

c/o Provincia di Vicenza

Contrà Gazzolle 1, 36100 Vicenza, PEC: provincia.vicenza@cert.ip-veneto.net

c/o Comune di Vicenza

Servizio Mobilità, trasporti e infrastrutture, p.zza Biade 26, 36100 Vicenza, PEC: vicenza@cert.comune.vicenza.it

Ente di Governo del Trasporto Pubblico Locale
del bacino territoriale ottimale e omogeneo di Vicenza



Provincia di
Vicenza



Comune di
Bassano del
Grappa



Comune di
Recoaro
Terme



Comune di
Schio



Comune di
Valdagno



Comune di
Vicenza

3. ANDAMENTO ECONOMICO

- costi complessivi di competenza del servizio nell'ultimo triennio (2020÷2022):
anno 2020 = 42,9 Mln di Euro
anno 2021 = 50,64 Mln di Euro
anno 2022 = 51,65 Mln di Euro;
- ricavi complessivi dal servizio nell'ultimo triennio (2020÷2022):
anno 2020 = 43,03 mln di Euro
anno 2021 = 48,91 Mln di Euro
anno 2022 = 49,25 Mln di Euro;
- investimenti effettuati in relazione all'erogazione del servizio, come da apposito piano degli investimenti nell'ultimo triennio:
anno 2020 = investimenti per 6,6 mln di Euro sostenuti da contributi pubblici per 0,14 mln di Euro
anno 2021 = investimenti per 2,4 mln di Euro sostenuti da contributi pubblici per 0,15 mln di Euro
anno 2022 = investimenti per 21,2 mln di Euro sostenuti da contributi pubblici per 12,7 mln di Euro.
Gli ammortamenti sono stati calcolati applicando i coefficienti ministeriali del 31 dicembre 1988, ritenuti congrui in base alla vita economico-tecnica utile stimata dei cespiti. Relativamente ai beni materiali, i beni acquistati nel corso dell'anno o la cui costruzione sia stata ultimata nel corso dell'esercizio sono stati ammortizzati applicando l'aliquota ordinaria, ridotta alla metà. Per quanto riguarda gli ammortamenti degli autobus si segnala che è stata individuata in 18 anni la vita utile dei mezzi adibiti al servizio di trasporto con una presenza in parco calcolata in 25 anni. I contributi erogati da Enti Pubblici a fronte degli investimenti effettuati dalla Società relativi al servizio di TPL sono contabilizzati con il metodo indiretto: vengono rilasciati a conto economico negli altri ricavi sulla base del piano di ammortamento del cespite finanziato.
- n. personale addetto al servizio (2022), tipologia di inquadramento, costo complessivo: il numero medio dei dipendenti in corso d'anno è stato di 440,4 unità attestandosi al 31 dicembre in 438 persone di cui 2 dirigenti, 7 quadri, 57 impiegati e 372 operai. Tali valori comprendono nr. 8 unità riferite a personale dimissionario al 31.12.2022 di cui 7 operai e 1 impiegato, per un costo complessivo di 19,83 ME;
- situazione relativa all'equilibrio economico: di seguito si riportano i principali indicatori di bilancio

c/o Provincia di Vicenza

Contrà Gazzolle 1, 36100 Vicenza, PEC: provincia.vicenza@cert.ip-veneto.net

c/o Comune di Vicenza

Servizio Mobilità, trasporti e infrastrutture, p.zza Biade 26, 36100 Vicenza, PEC: vicenza@cert.comune.vicenza.it

Ente di Governo del Trasporto Pubblico Locale
del bacino territoriale ottimale e omogeneo di Vicenza



Provincia di
Vicenza



Comune di
Bassano del
Grappa



Comune di
Recoaro
Terme



Comune di
Schio



Comune di
Valdagno



Comune di
Vicenza

Anno 2022	Giugno 2023	
22.444,96	11.410,59	valore aggiunto (V.A.)
2.498,51	1.182,90	MOL o EBITDA
-2.889,53	-1.607,27	reddito operativo (EBIT)
-3.127,52	-1.831,36	reddito corrente
-2.261,35	-905,36	reddito ante imposte
-2.406,81	-905,36	reddito netto (RN)

Il primo semestre 2023 presenta un evidente miglioramento della situazione economica della Società rispetto al primo semestre dell'anno precedente, e ciò costituisce un risultato significativo perché realizzato attraverso la gestione caratteristica, in particolare, con un significativo incremento delle vendite di titoli di viaggio e una riduzione dei costi dei carburanti

- situazione relativa all'equilibrio finanziario: la situazione è monitorata mediante redazione e approvazione da parte dei Soci di un rendiconto finanziario prospettico con cadenza semestrale.

Nel primo semestre dell'anno corrente la Società ha generato liquidità per Euro 2.460.703.

c/o Provincia di Vicenza

Contrà Gazzolle 1, 36100 Vicenza, PEC: provincia.vicenza@cert.ip-veneto.net

c/o Comune di Vicenza

Servizio Mobilità, trasporti e infrastrutture, p.zza Biade 26, 36100 Vicenza, PEC: vicenza@cert.comune.vicenza.it

Ente di Governo del Trasporto Pubblico Locale
del bacino territoriale ottimale e omogeneo di Vicenza



Provincia di
Vicenza



Comune di
Bassano del
Grappa



Comune di
Recoaro
Terme



Comune di
Schio



Comune di
Valdagno



Comune di
Vicenza

4. OBBLIGHI CONTRATTUALI E QUALITÀ DEL SERVIZIO

- risultati raggiunti dagli indicatori in rapporto ai livelli minimi di qualità del servizio previsti contrattualmente:

COMUNE DI VICENZA Servizio Urbano

Fattori di qualità	Indicatore di qualità	Unità di misura	Livello raggiunto 2020	Livello raggiunto 2021	Livello raggiunto 2022	Livello promesso
Sicurezza del Viaggio	Incidentalità mezzi di trasporto	n. sinistri/autobus	0,29	0,76	0,65	2
	Vetustà mezzi	n. mezzi con oltre 15 anni	12,59%	17%	10%	55%
	Presenza di segnaletica alle fermate	% delle fermate	90%	90%	90%	60%
	Percezione complessiva livello sicurezza	% soddisfatti	93,40%	93,10%	92,50%	70%
Regolarità del servizio	Regolarità complessiva	% corse effettive/corse programmate	>95%	>95%	>95%	95%
	Frequenza corse servizio urbano	min./corsa per linea	10'-30'	10'-30'	10'-30'	6'-30'
	Frequenza corse servizio suburbano	min./corsa per linea	30'-120'	30'-120'	30'-120'	15'-120'
	Puntualità nelle ore di punta	% bus in ritardo da 5 a 15 min.	<10%	<10%	<10%	10%
		% in ritardo totali	<10%	<10%	<10%	10%
	Puntualità nelle ore di morbida	% bus in ritardo da 5 a 15 min.	<5%	<5%	<5%	5%
		% in ritardo totali	<5%	<5%	<5%	5%
Percezione complessiva regolarità servizio	% soddisfatti	76,35%	75,80%	75,00%	70%	
Pulizia dei mezzi	Pulizia ordinaria	Frequenza giornaliera	1	1	1 v./g	1 v./g
	Pulizia radicale	Frequenza media in giorni	1	1	1 v./30gg.	1 v./30gg.
	Percezione complessiva livello pulizia	% soddisfatti	88,40%	89,00%	87,50%	80%
Confortevolezza del viaggio	Affollamento ore di punta	Posti offerti/viaggiatori	2,43	2,43	2,43	2
	Affollamento ore di morbida	Posti a sedere offerti/viaggiatori	0,84	0,84	0,84	0,5
	Climatizzazione	% mezzi sul totale	100%	100%	100%	40%
	Accessibilità ai mezzi facilitata	% mezzi sul totale	87,00%	97,00%	97,00%	40%
	Percezione complessiva	% soddisfatti	87,00%	87,50%	87,55%	65%
Informazioni alla clientela	Tempestività nell'informazione sui disservizi	Tempo medio	20'	20'	20'	30'
	Diffusione dell'informazione sui disservizi	% mezzi con dispositivi acustici o visivi	-	-	-	-

c/o Provincia di Vicenza

Contrà Gazzolle 1, 36100 Vicenza, PEC: provincia.vicenza@cert.ip-veneto.net

c/o Comune di Vicenza

Servizio Mobilità, trasporti e infrastrutture, p.zza Biade 26, 36100 Vicenza, PEC: vicenza@cert.comune.vicenza.it

Ente di Governo del Trasporto Pubblico Locale
del bacino territoriale ottimale e omogeneo di Vicenza



Provincia di
Vicenza



Comune di
Bassano del
Grappa



Comune di
Recoaro
Terme



Comune di
Schio



Comune di
Valdagno



Comune di
Vicenza

	Diffusione orari alle fermate	% su totale fermate	90%	90%	90%	80%
	Percezione esaustività informazioni	% soddisfatti	85,26%	85,16%	84,80%	65%
Livello di servizio allo sportello	Punti vendita sul territorio	n. sportelli/popolazione residente	60 rivendite, 10 parcometri, sms, app	68 rivendite, 10 parcometri, sms, 2app	69 rivendite, SMS 2 app e Sito SVT	200/190.000
	Raccolta reclami		Telefonica /scritta	Telefonica /scritta	Telefonica /scritta	Telefonica /scritta
	Riscontro proposte e reclami		94% in 30gg.lav.	94% in 30gg.lav.	95% in 30gg.lav	90% in 30gg.lav.
Modalità			Telefonica /scritta	Telefonica /scritta	Telefonica /scritta	
		Entro tot giorni	30 gg lav.	30 gg lav.	30 gg lav.	
	Percezione complessiva anche in ordine ad aspetti relazionali	% soddisfatti	77,03%	77,70%	77,15%	75%
Grado integrazione modale	Coincidenze con altre modalità di trasporto	Coincidenze con FS, Taxi % corse/totale corse	79,60%	78,00%	78,00%	80%
	Mezzi alimentati con carburanti a basso effetto inquinante	Alimentati con gasolio a basso tenore di zolfo – km percorsi su totali	5,83%	9,15%	5,71%	65%
	Mezzi alimentati con carburanti a basso effetto inquinante	Alimentati a GPL e CNG (50% del parco)- Km percorsi su totali	94,17%	90,85%	94,29%	35%
Attenzione all'ambiente	Mezzi omologati EURO0 ed EURO1 (27,87% del parco)	Km percorsi su totali km	0,00%	0,00%	0,00%	55%
	Mezzi omologati EURO2 (18,85% del parco)	Km percorsi su totali km	0,98%	0,98%	0,43%	17%
	Mezzi omologati EURO3 (12,29% del parco)	Km percorsi su totali km	1,76%	0,97%	0,00%	14%
	Mezzi omologati EURO4 (13,93% del parco)	Km percorsi su totali km	0,00%	0,00%	0,72%	13%
	Mezzi omologati EURO5 (19,67% del parco)	Km percorsi su totali km	39,89%	45,50%	31,12%	-
	Mezzi omologati EURO6 (5,74% del parco)	Km percorsi su totali km	57,37%	59,40%	67,72%	1%
	IBRIDI GPL/Elettrici (1,64% del parco)	Km percorsi su totali km	0	0	0	0
	Percezione complessiva	% soddisfatti	81,40%	81,60%	81,00%	70%
	Servizi aggiuntivi sui mezzi	Radio e annuncio vocale di fermata % mezzi su totale	94,00%	94,00%	96,60%	37%
Servizi aggiuntivi	Servizi aggiuntivi a terra	Pensiline coperte su totale fermate	14%	14%	14%	10%
	Percezione complessiva	% soddisfatti	92,70%	92,20%	92,00%	60%

□ risultanze di indagini di soddisfazione dell'utenza, del trattamento delle segnalazioni dell'utenza:

c/o Provincia di Vicenza

Contrà Gazzolle 1, 36100 Vicenza, PEC: provincia.vicenza@cert.ip-veneto.net

c/o Comune di Vicenza

Servizio Mobilità, trasporti e infrastrutture, p.zza Biade 26, 36100 Vicenza, PEC: vicenza@cert.comune.vicenza.it

Ente di Governo del Trasporto Pubblico Locale
del bacino territoriale ottimale e omogeneo di Vicenza



Provincia di
Vicenza



Comune di
Bassano del
Grappa



Comune di
Recoaro
Terme



Comune di
Schio



Comune di
Valdagno



Comune di
Vicenza

COMUNE DI VICENZA Servizio Urbano

INDICI SODDISFAZIONE		2020	2021	2022
1.	La sicurezza del viaggio intesa come mancanza di incidenti	93,4	93,1	92,5
2.	La prudenza e perizia degli autisti	92,0	92,2	92
3.	La sicurezza personale intesa come assenza di pericolo di molestie e borseggi	91,9	92,1	92
4.	La regolarità intesa come frequenza delle corse	75	74,8	74,2
5.	La regolarità intesa come puntualità	77,7	76,8	75
6.	La pulizia e le condizioni igieniche dei mezzi	88,4	89,0	87,5
7.	La pulizia e le condizioni igieniche delle autostazioni	90,3	90,5	90,2
8.	La chiarezza dei libretti delle tabelle orari poste nelle stazioni e alle fermate	89,7	89,5	89,4
9.	La diffusione e la tempestività delle informazioni	76,2	76,0	75
10.	La chiarezza delle fermate, pensiline e della segnaletica	89,9	90,0	90
11.	Il comfort del viaggio inteso come facilità di accesso (pianale ribassato, ecc.)	90,8	91,0	90,8
12.	Il comfort del viaggio inteso come climatizzazione	83,2	84,0	84,3
13.	La cortesia e disponibilità del personale degli uffici e delle biglietterie	92,4	92,5	92,4
14.	La cortesia e disponibilità del personale viaggiante	89,4	89,5	89,2
15.	La cortesia e disponibilità dei controllori	93,1	93,4	93,3
16.	La riconoscibilità e buona presenza del personale	94	94,1	94
17.	L'attenzione di SVT alla tutela dell'ambiente	81,4	81,6	81
18.	La presenza di rivendite di biglietti e abbonamenti	67,8	66,9	65
19.	L'adeguatezza del costo dei titoli di viaggio	84,1	84,0	84
20.	Il servizio nel suo complesso	86,35	86,37	85,88

- produzione chilometrica di competenza del servizio urbano e suburbano del Comune di Vicenza nell'ultimo triennio (2020-2022): ammonta a km 12.415.000 di cui km 10.585.762 per servizi urbani e km 1.829.238 per servizi suburbani, nel rispetto delle produzioni chilometriche assentite dalla Regione Veneto per i servizi minimi di TPL e della normativa nazionale conseguente alla pandemia da Covid-19;
- risultati raggiunti dagli indicatori in rapporto ai livelli minimi di qualità del servizio previsti contrattualmente:

Ente di Governo del Trasporto Pubblico Locale
del bacino territoriale ottimale e omogeneo di Vicenza



Provincia di
Vicenza



Comune di
Bassano del
Grappa



Comune di
Recoaro
Terme



Comune di
Schio



Comune di
Valdagno



Comune di
Vicenza

PROVINCIA DI VICENZA Servizio extraurbano

Fattori base	Indicatori aziendali	Situazione al 31.12.2020	Situazione al 31.12.2021	Situazione al 31.12.2022	Livello Promosso
Sicurezza di viaggio	Sinistri sui mezzi extraurbani	75	136	106	213
	Sinistri passivi sui mezzi extraurbani	49	98	51	====
	Percezione complessiva della sicurezza	93,70%	93,50%	93,00%	73,20%
Regolarità del servizio (e puntualità dei mezzi)	Quantità corse servizio extraurbano	2027	2134	2129	====
	Copertura giornaliera serv. extraurbano	18h 55'	18h 55'	18h 55'	====
	Velocità commerciale serv. extraurbano	33,9	32,3	32,2	====
	Distanze medie fermate serv. extraurbano	2205	2120	2114	====
	Regolarità del servizio	97,30%	97,10%	97,15%	100%
	Puntualità (N° corse con + 5' di ritardo) media mensile	403	435	437	1,5% sul tot
	Percezione complessiva regolarità del servizio	76,20%	76,35%	76,3%	71,30%
Pulizia e condizioni igieniche dei mezzi e delle strutture	Pulizia esterna (al mese)	0,75	0,75	1,58	====
	Pulizia rapida (al giorno per autobus)	0,66	0,66	1,01	0,52
	Pulizia interna completa (al mese)	1,37	1,37	1,16	====
	Pulizia stazione (VI) al MESE	84	84	84	====
	-Percezione complessiva pulizia e condizioni igieniche	85,65%	86,50%	85,20%	67,70%
Confortevolezza di viaggio	Posti a sedere disponibili	15309	15309	13477	====
	Età degli autobus (+ di 12 anni)	45,49%	46,00%	32,55%	====
	Accessibilità: pianale ribassato	98,00%	98,00%	70,54%	56%
	Mezzi abilitati per disabili	133	133	178	====
	Mezzi climatizzati	98,80%	98,80%	100,00%	38,27%
	Percezione complessiva confortevolezza di viaggio	90,65%	90,80%	90,65%	60,10%
Servizi aggiuntivi	Telefono a bordo	100%	100%	100%	100%
	Numero piazzole per bus	234	238	238	164 min
	Numero paline (andata e ritorno)	2301	1980	1980	1898 min
	Aree attesa attrezzate (pensiline)	350	356	356	200 min
	Mezzi con indicatori luminosi di direzione (plurimus)	100%	100%	100%	100%
Informazioni alla clientela	Tempi di attesa al telefono	max. 10"	max. 10"	max. 10"	====
	Personale addetto in via esclusiva alla informazione e al ricevimento reclami	2(VI)+ call center	2(VI)+ call center	2(VI)+ call center	====
	Diffusione orari alle fermate	100%	100%	100%	====
	Punti di vendita biglietti	273	254	260	====
	Percezione complessiva informazioni alla clientela	85,27%	84,83%	83,00%	73,50%
	Livello di servizio allo sportello	Tempi di attesa biglietto allo sportello SVT	max. 10'	max. 10'	max. 10'
Raccolta reclami N°		1001	1100	1172	====
Riscontro reclami		Tutti max entro 30gg.	Tutti max entro 30gg.	max entro 30gg.	====
Percezione complessiva livello servizio allo sportello		81,15%	81,45%	79,85%	73,70%

c/o Provincia di Vicenza

Contrà Gazzolle 1, 36100 Vicenza, PEC: provincia.vicenza@cert.ip-veneto.net

c/o Comune di Vicenza

Servizio Mobilità, trasporti e infrastrutture, p.zza Biade 26, 36100 Vicenza, PEC: vicenza@cert.comune.vicenza.it

Ente di Governo del Trasporto Pubblico Locale
del bacino territoriale ottimale e omogeneo di Vicenza



Provincia di
Vicenza



Comune di
Bassano del
Grappa



Comune di
Recoaro
Terme



Comune di
Schio



Comune di
Valdagno



Comune di
Vicenza

Aspetti relazionali	Reclami per scortesia personale viaggiante N.	24	56	41	===
	Percezione complessiva aspetti relazionali% utenti soddisfatti	86,50%	87,20%	86,67%	===
Attenzione all'ambiente	Carburante a basso tenore di zolfo	100%	100%	100%	100%
	Frequenza controlli gas di scarico	1/anno autobus	1/anno autobus	1/anno autobus	===
	Abbattimento emissioni	95,76%	95,76%	100,00%	===
	Percezione complessiva attenzione all'ambiente	73,00%	72,50%	71,50%	69,50%

risultanze di indagini di soddisfazione dell'utenza, del trattamento delle segnalazioni dell'utenza:

PROVINCIA DI VICENZA Servizio extraurbano

INDICE SODDISFAZIONE		2020	2021	2022
1	La sicurezza del viaggio intesa come mancanza di incidenti	93,7	93,5	93
2	La prudenza e perizia degli autisti	93,4	93,5	93,2
3	La sicurezza personale intesa come assenza di pericolo di molestie e borseggi	92,4	92,6	92,5
4	La regolarità intesa come frequenza delle corse	76,8	77,0	77
5	La regolarità intesa come puntualità	75,6	75,7	75,6
6	La pulizia e le condizioni igieniche dei mezzi	83,0	85,0	83,4
7	La pulizia e le condizioni igieniche delle autostazioni	88,3	88,0	87
8	La chiarezza dei libretti delle tabelle orari poste nelle stazioni e alle fermate	88,2	88,0	86
9	La diffusione e la tempestività delle informazioni	76,7	76,0	75
10	La chiarezza delle fermate, pensiline e della segnaletica	90,9	90,5	88
11	Il comfort del viaggio inteso come facilità di accesso (pianale ribassato, ecc.)	90,5	90,6	90,3
12	Il comfort del viaggio inteso come climatizzazione	90,8	91,0	91
13	La cortesia e disponibilità del personale degli uffici e delle biglietterie	92,6	92,5	91,4
14	La cortesia e disponibilità del personale viaggiante	86,7	86,8	85
15	La cortesia e disponibilità dei controllori	88,6	90,0	90
16	La riconoscibilità e buona presenza del personale	95,3	96,0	95
17	L'attenzione di SVT alla tutela dell'ambiente	73	72,5	71,5
18	La presenza di rivendite di biglietti e abbonamenti	86,5	86,6	86,5
19	L'adeguatezza del costo dei titoli di viaggio	77	77,2	76,8
20	Il servizio nel suo complesso	86,32	86,47	85,7

c/o Provincia di Vicenza

Contrà Gazzolle 1, 36100 Vicenza, PEC: provincia.vicenza@cert.ip-veneto.net

c/o Comune di Vicenza

Servizio Mobilità, trasporti e infrastrutture, p.zza Biade 26, 36100 Vicenza, PEC: vicenza@cert.comune.vicenza.it

Ente di Governo del Trasporto Pubblico Locale
del bacino territoriale ottimale e omogeneo di Vicenza



Provincia di
Vicenza



Comune di
Bassano del
Grappa



Comune di
Recoaro
Terme



Comune di
Schio



Comune di
Valdagno



Comune di
Vicenza

- produzione chilometrica di competenza del servizio extraurbano della Provincia di Vicenza nell'ultimo triennio (2020÷2022): km 28.037.000, nel rispetto delle produzioni chilometriche assentite dalla Regione Veneto per i servizi minimi di TPL e della normativa nazionale conseguente alla pandemia da Covid-19.
- risultati raggiunti dagli indicatori in rapporto ai livelli minimi di qualità del servizio previsti contrattualmente:

COMUNE DI BASSANO DEL GRAPPA, Servizio Urbano

Fattori base	Indicatori aziendali	Situazione al 31.12.2020	Situazione al 31/12/2021	Situazione al 31.12.2022
Sicurezza di viaggio	Sinistri sui mezzi urbani Bassano	8	7	2
	Sinistri passivi sui mezzi urbani Bassano	6	4	1
	Percezione complessiva della sicurezza	93,10%	93,30%	93,10%
Regolarità del servizio (e puntualità dei mezzi)	Quantità corse servizio urbano Bassano	238	230	232
	Copertura giornaliera serv. urbano Bassano	14h 10'	14h 10'	14h 10'
	Velocità commerciale serv. urbano Bassano	22,4	22,3	22,3
	Distanza media fermate serv. urbano Bassano	717	717	718
	Regolarità del servizio	99,30%	99,40%	99,30%
	Puntualità (n° corse con + di 5' di ritardo) media mensile	41	40	41
	Percezione complessiva regolarità servizio	82,75%	85,65%	83,70%
Pulizia e condizioni igieniche dei mezzi e delle strutture	Pulizia esterna (al mese)	0,75	0,75	1,04
	Pulizia rapida (al giorno per autobus)	0,66	0,66	0,69
	Pulizia interna completa (al mese)	1,37	1,37	1,41
	Percezione complessiva pulizia e condizioni igieniche	86,10%	86,55%	86,10%
Confortevolezza di viaggio	Posti a sedere disponibili	411	411	352
	Età degli autobus (+ di 12 anni)	66,67%	66,67%	46,66%
	Accessibilità: pianale ribassato	98,00%	98,00%	100,00%
	Mezzi abilitati per disabili	13	13	15
	Mezzi climatizzati	100,00%	100,00%	100,00%
Percezione complessiva confortevolezza di viaggio	87,55%	87,50%	88,10%	
Servizi aggiuntivi	Telefono a bordo	100%	100%	100%
	Numero piazzole per bus	11	11	11
	Numero paline (andata e ritorno)	105	105	105
	Aree attese attrezzate (pensiline)	15	15	15
	Mezzi con indicatori luminosi di direzione (plurimus)	100%	100%	100%
Informazioni alla clientela	Tempi di attesa al telefono	max. 10"	max. 10"	max. 10"
	Personale addetto in via esclusiva alla informazione e al ricevimento reclami	2(VI)+ call center	2(VI)+ call center	2(VI)+ call center
	Diffusione orari alle fermate	100%	100%	100%
	Punti di vendita biglietti	39	42	32
	Percezione complessiva informazioni alla clientela (% utenti soddisfatti)	90,56%	90,63%	89,23%

c/o Provincia di Vicenza

Contrà Gazzolle 1, 36100 Vicenza, PEC: provincia.vicenza@cert.ip-veneto.net

c/o Comune di Vicenza

Servizio Mobilità, trasporti e infrastrutture, p.zza Biade 26, 36100 Vicenza, PEC: vicenza@cert.comune.vicenza.it

Ente di Governo del Trasporto Pubblico Locale
del bacino territoriale ottimale e omogeneo di Vicenza



Provincia di
Vicenza



Comune di
Bassano del
Grappa



Comune di
Recoaro
Terme



Comune di
Schio



Comune di
Valdagno



Comune di
Vicenza

Fattori base	Indicatori aziendali	Situazione al 31.12.2020	Situazione al 31/12/2021	Situazione al 31.12.2022
Livello di servizio allo sportello	Raccolta reclami N°	32	17	71
	Riscontro reclami	max. entro 30g.	max. entro 30g. Tutti	max. entro 30g. Tutti
	Percezione complessiva livello di servizio allo sportello			
	% utenti soddisfatti	78,8%	78,7%	78,2%
	Reclami per scortesia personale viaggiante N° (su totale reclami)	0	1	2
Attenzione all'ambiente	Percezione complessiva aspetti relazionali	91,27%	91,50%	91,07%
	Carburante a basso tenore di zolfo	100%	100%	100%
	Frequenza controlli gas di scarico	1/anno autobus	1/anno autobus	1/anno autobus
	Abbattimento emissioni	85,71%	85,71%	100,00%
	Percezione complessiva attenzione all'ambiente	82,10%	82,10%	81,50%

□ risultanze di indagini di soddisfazione dell'utenza, del trattamento delle segnalazioni dell'utenza:

COMUNE DI BASSANO DEL GRAPPA, Servizio Urbano

INDICI DI SODDISFAZIONE		2020	2021	2022
1.	La sicurezza del viaggio intesa come mancanza di incidenti	93,1	93,3	93,1
2.	La prudenza e perizia degli autisti	86,0	88,2	88
3.	La sicurezza personale intesa come assenza di pericolo di molestie e borseggi	95,8	96,0	95
4.	La regolarità intesa come frequenza delle corse	79,0	78,6	75
5.	La regolarità intesa come puntualità	92,5	92,7	92,4
6.	La pulizia e le condizioni igieniche dei mezzi	88,2	88,1	88
7.	La pulizia e le condizioni igieniche delle autostazioni	84	85,0	84,2
8.	La chiarezza dei libretti delle tabelle orari poste nelle stazioni e alle fermate	94,3	94,4	94,2
9.	La diffusione e la tempestività delle informazioni	83,8	83,5	80
10.	La chiarezza delle fermate, pensiline e della segnaletica	93,6	94,0	93,5
11.	Il comfort del viaggio inteso come facilità di accesso (pianale ribassato, ecc.)	90,0	90,0	90
12.	Il comfort del viaggio inteso come climatizzazione	85,1	85,0	86,2
13.	La cortesia e disponibilità del personale degli uffici e delle biglietterie	95,6	96,0	95
14.	La cortesia e disponibilità del personale viaggiante	88,5	88,0	87
15.	La cortesia e disponibilità dei controllori	92	93,0	92,8
16.	La riconoscibilità e buona presenza del personale	92,9	92,8	92,5
17.	L'attenzione di SVT alla tutela dell'ambiente	82,1	82,0	81,5
18.	La presenza di rivendite di biglietti e abbonamenti	90,6	91,0	90
19.	L'adeguatezza del costo dei titoli di viaggio	82	81,0	81
20.	Il servizio nel suo complesso	88,9	89,08	88,39

□ produzione chilometrica di competenza del servizio urbano del Comune di Bassano del Grappa nell'ultimo triennio (2020÷2022): 1.292.076 km, nel rispetto delle produzioni chilometriche assentite dalla Regione Veneto per i servizi minimi di TPL e della normativa nazionale conseguente alla pandemia da Covid-19;

Ente di Governo del Trasporto Pubblico Locale
del bacino territoriale ottimale e omogeneo di Vicenza



Provincia di
Vicenza



Comune di
Bassano del
Grappa



Comune di
Recoaro
Terme



Comune di
Schio



Comune di
Valdagno



Comune di
Vicenza

- risultati raggiunti dagli indicatori in rapporto ai livelli minimi di qualità del servizio previsti contrattualmente:

COMUNE DI VALDAGNO E RECOARO TERME, Servizio Urbano

Fattori base	Indicatori aziendali	Situazione al 31.12.2022		Situazione al 31.12.2021		Situazione al 31.12.2022	
		Valdagno	Recoaro	Valdagno	Recoaro	Valdagno	Recoaro
Sicurezza di viaggio	Sinistri sui mezzi urbani Valdagno		2		6		3
	Sinistri passivi sui mezzi urbani Valdagno		2		3		3
	Percezione complessiva della sicurezza	87,50%	95,00%	87,30%	94,60%	87,50%	94,50%
Regolarità del servizio (e puntualità dei mezzi)	Quantità corse	71	24	68	24	69	24
	Copertura giornaliera		13h 20'		13h 20'		13h 20'
	Velocità commerciale		22,3		22,2		22,2
	Distanze medie		717		717		717
	Regolarità del servizio		99,50%		99,80%		99,70%
	Puntualità (n. corse con più di 5' di ritardo) media mensile		0,3		0,3		0,3
Pulizia e condizioni igieniche dei mezzi e delle strutture	Percezione complessiva regolarità del servizio	76,80%	90,65%	76,80%	90,75%	77,10%	90,75%
	Pulizia esterna (al mese)		0,75		0,75		1,4
	Pulizia rapida (al giorno per autobus)		0,66		0,66		0,74
	Pulizia interna completa (al mese)		1,37		1,37		1,38
	Pulizia stazione Valdagno media mensile		26		26		26
Confortevolezza di viaggio	Percezione complessiva pulizia e condizioni igieniche	83,30%	92,70%	90,25%	93,75%	88,65%	93,55%
	Posti a sedere disponibili	241	47	241	47	239	38
	Età media degli autobus (+ di 12 anni)		57,14%		57,14%		1,40%
	Accessibilità		55,00%		55,00%		0,74%
	Mezzi abilitati per disabili		87,00%		87,00%		1,38%
	Mezzi climatizzati		100,00%		100,00%		100,00%
	Percezione complessiva confortevolezza di viaggio	93,75%	88,05%	94,00%	89,60%	93,50%	89,65%
Servizi aggiuntivi	Telefono a bordo		100%		100%		100%
	Numero piazzole per bus		7		7		7
	Numero paline (andata e ritorno)		44		44		44
	Aree attese attrezzate (pensiline)		12		12		12
	Mezzi con indicatori luminosi di direzione (plurimus)		100%		100%		100%
Informazioni alla clientela	Tempi di attesa al telefono		max. 10"		max. 10"		max. 10"
	Personale addetto in via esclusiva alla informazione e al ricevimento reclami		2(VI)+ call center		2(VI)+ call center		2(VI)+ call center
	Diffusione orari alle fermate		100%		100%		100%
	Punti di vendita biglietti Valdagno e Recoaro	13	7	13	7	12	4
	Percezione complessiva informazioni alla clientela	92,13%	90,73%	92,00%	88,97%	91,93%	87,56%

c/o Provincia di Vicenza

Contrà Gazzolle 1, 36100 Vicenza, PEC: provincia.vicenza@cert.ip-veneto.net

c/o Comune di Vicenza

Servizio Mobilità, trasporti e infrastrutture, p.zza Biade 26, 36100 Vicenza, PEC: vicenza@cert.comune.vicenza.it

Ente di Governo del Trasporto Pubblico Locale
del bacino territoriale ottimale e omogeneo di Vicenza



Provincia di
Vicenza



Comune di
Bassano del
Grappa



Comune di
Recoaro
Terme



Comune di
Schio



Comune di
Valdagno



Comune di
Vicenza

Fattori base	Indicatori aziendali	Situazione al 31.12.2022		Situazione al 31.12.2021		Situazione al 31.12.2022	
		Valdagno	Recoaro	Valdagno	Recoaro	Valdagno	Recoaro
Livello di servizio allo sportello	Tempi di attesa biglietto alle biglietterie FTV	max. 10'		max. 10'		max. 10'	
	Raccolta reclami N°	10		1		2	
	Riscontro reclami	max. entro 30 g. tutti		max. entro 30 g. tutti		max. entro 30 g. tutti	
	Percezione complessiva livello di servizio allo sportello	91,1%	88,2%	91,1%	88,3%	91,1%	88,2%
Aspetti relazionali	Reclami per scortesia personale viaggiante N°	0		0		0	
	Percezione complessiva aspetti relazionali	92,43%	88,23%	94,00%	89,20%	91,10%	88,16%
Attenzione all'ambiente	Carburante a basso tenore di zolfo	100%	100%	100%	100%	100%	100%
	Frequenza controlli gas di scarico	1/ anno autobus		1/ anno autobus		1/ anno autobus	
	Abbattimento emissioni	38%	100%	163%	225%	100%	100%
	Percezione complessiva attenzione all'ambiente	92,8%	95,2%	93,0%	95,0%	92,2%	89,6%

□ risultanze di indagini di soddisfazione dell'utenza, del trattamento delle segnalazioni dell'utenza:

COMUNE DI VALDAGNO e RECOARO TERME, Servizio Urbano

INDICI DI SODDISFAZIONE VALDAGNO		2020	2021	2022
1.	La sicurezza del viaggio intesa come mancanza di incidenti	87,5	87,3	87,5
2.	La prudenza e perizia degli autisti	96,9	96,5	96,2
3.	La sicurezza personale intesa come assenza di pericolo di molestie e borseggi	94,1	94,5	94,3
4.	La regolarità intesa come frequenza delle corse	74,4	74,6	75
5.	La regolarità intesa come puntualità	79,2	79,0	79,2
6.	La pulizia e le condizioni igieniche dei mezzi	85,6	88,0	85,5
7.	La pulizia e le condizioni igieniche delle autostazioni	91	92,5	91,8
8.	La chiarezza dei libretti delle tabelle orari poste nelle stazioni e alle fermate	94,7	94,3	95,2
9.	La diffusione e la tempestività delle informazioni	85,4	85,2	84,2
10.	La chiarezza delle fermate, pensiline e della segnaletica	96,3	96,5	96,4
11.	Il comfort del viaggio inteso come facilità di accesso (pianale ribassato, ecc.)	94,4	94,5	93,8
12.	Il comfort del viaggio inteso come climatizzazione	93,1	93,5	93,2
13.	La cortesia e disponibilità del personale degli uffici e delle biglietterie	97	96,5	98,4
14.	La cortesia e disponibilità del personale viaggiante	92,9	93,0	92,8
15.	La cortesia e disponibilità dei controllori	88,5	90,5	90,2
16.	La riconoscibilità e buona presenza del personale	96,3	96,5	94,3
17.	L'attenzione di SVT alla tutela dell'ambiente	92,8	93,0	92,9
18.	La presenza di rivendite di biglietti e abbonamenti	89,3	85,0	85,1
19.	L'adeguatezza del costo dei titoli di viaggio	80,3	80,5	81,2
20.	Il servizio nel suo complesso	89,98	90,07	89,85

c/o Provincia di Vicenza

Contrà Gazzolle 1, 36100 Vicenza, PEC: provincia.vicenza@cert.ip-veneto.net

c/o Comune di Vicenza

Servizio Mobilità, trasporti e infrastrutture, p.zza Biade 26, 36100 Vicenza, PEC: vicenza@cert.comune.vicenza.it

Ente di Governo del Trasporto Pubblico Locale
del bacino territoriale ottimale e omogeneo di Vicenza



Provincia di
Vicenza



Comune di
Bassano del
Grappa



Comune di
Recoaro
Terme



Comune di
Schio



Comune di
Valdagno



Comune di
Vicenza

INDICI DI SODDISFAZIONE RECOARO TERME		2020	2021	2022
1.	La sicurezza del viaggio intesa come mancanza di incidenti	95,0	94,6	94,5
2.	La prudenza e perizia degli autisti	94,5	94,7	94,1
3.	La sicurezza personale intesa come assenza di pericolo di molestie e borseggi	96,2	96,5	96,2
4.	La regolarità intesa come frequenza delle corse	96,2	95,5	96
5.	La regolarità intesa come puntualità	85,1	86,0	85,5
6.	La pulizia e le condizioni igieniche dei mezzi	88,0	90,0	89,8
7.	La pulizia e le condizioni igieniche delle autostazioni	97,4	97,5	97,2
8.	La chiarezza dei libretti delle tabelle orari poste nelle stazioni e alle fermate	91,6	90,0	88
9.	La diffusione e la tempestività delle informazioni	89,0	85,5	85,2
10.	La chiarezza delle fermate, pensiline e della segnaletica	91,6	91,4	89,5
11.	Il comfort del viaggio inteso come facilità di accesso (pianale ribassato, ecc.)	88,1	89,2	88,8
12.	Il comfort del viaggio inteso come climatizzazione	88,0	90,0	90,5
13.	La cortesia e disponibilità del personale degli uffici e delle biglietterie	97,7	97,7	97,5
14.	La cortesia e disponibilità del personale viaggiante	84,3	85,6	86
15.	La cortesia e disponibilità dei controllori	94,0	96,5	96,6
16.	La riconoscibilità e buona presenza del personale	91,6	95,5	95,8
17.	L'attenzione di SVT alla tutela dell'ambiente	95,2	95,0	95,2
18.	La presenza di rivendite di biglietti e abbonamenti	87,8	88,2	87
19.	L'adeguatezza del costo dei titoli di viaggio	92,7	91,5	92
20.	Il servizio nel suo complesso	91,79	92,15	91,86

- produzione chilometrica di competenza del servizio urbano del Comune di Valdagno nell'ultimo triennio (2020÷2022): 469.080 km, nel rispetto delle produzioni chilometriche assentite dalla Regione Veneto per i servizi minimi di TPL e della normativa nazionale conseguente alla pandemia da Covid-19;
- produzione chilometrica di competenza del servizio urbano del Comune di Recoaro Terme nell'ultimo triennio (2020÷2022): 82.685 km, nel rispetto delle produzioni chilometriche assentite dalla Regione Veneto per i servizi minimi di TPL e della normativa nazionale conseguente alla pandemia da Covid-19;

c/o Provincia di Vicenza

Contrà Gazzolle 1, 36100 Vicenza, PEC: provincia.vicenza@cert.ip-veneto.net

c/o Comune di Vicenza

Servizio Mobilità, trasporti e infrastrutture, p.zza Biade 26, 36100 Vicenza, PEC: vicenza@cert.comune.vicenza.it

Ente di Governo del Trasporto Pubblico Locale
del bacino territoriale ottimale e omogeneo di Vicenza



Provincia di
Vicenza



Comune di
Bassano del
Grappa



Comune di
Recoaro
Terme



Comune di
Schio



Comune di
Valdagno



Comune di
Vicenza

5. VINCOLI

I servizi minimi di TPL sono soggetti a obblighi di servizio pubblico: “servizi forniti dietro retribuzione, che assolvono missioni d’interesse generale e sono quindi assoggettati dagli Stati membri a specifici obblighi di servizio pubblico”

Si tratta di servizi che le autorità pubbliche ritengono di interesse generale e che, se affidati al mercato, potrebbero non essere garantiti. Il riconoscimento di un’attività come di interesse economico generale comporta il suo assoggettamento ad una disciplina regolatoria in misura e con modalità correlate e proporzionali all’obiettivo che l’autorità pubblica ha assegnato al servizio.

Il carattere universale dei servizi che comporta l’obbligo “di prestare un determinato servizio su tutto il territorio nazionale a prezzi accessibili e a condizioni qualitative simili, indipendentemente dalla redditività delle singole operazioni” (cfr. Commissione Europea) può determinare oneri che gravano sul gestore e che devono essere compensati tramite trasferimenti in grado di garantire il principio di economicità e non in contrasto con la disciplina europea sugli aiuti di Stato.

Esattamente, ai sensi del regolamento CE 1370 costituisce “obbligo di servizio pubblico”, l’obbligo definito o individuato da un’autorità competente al fine di garantire la prestazione di servizi di trasporto pubblico di passeggeri di interesse generale che un operatore, ove considerasse il proprio interesse commerciale, non si assumerebbe o non si assumerebbe nella stessa misura o alle stesse condizioni senza compenso.

Nel caso di specie l’intero servizio è svolto ad una tariffa che come previsto dalla legge non consente la copertura dei costi di esercizio con i ricavi derivanti dalla gestione, al fine di garantire l’accesso al servizio da parte di un numero più elevato di persone, sia per ragioni sociali inerenti all’accesso al trasporto sia per ragioni trasportistiche ed ambientali, al fine di incoraggiare l’uso del trasporto pubblico rispetto a quello privato con in connessi minori problemi di viabilità e ambientali.

La tariffa copre la percentuale dei costi prevista dalla legge (art. 8 comma 5 d.lgs. n. 422 del 1997) pari al 35%, mentre il corrispettivo versato dagli enti pubblici copre la parte residua e non oltre, ed è dunque in linea sotto questo aspetto con la copertura degli oneri di servizio pubblico che è legittimata direttamente dalla legge.

Ente di Governo del Trasporto Pubblico Locale
del bacino territoriale ottimale e omogeneo di Vicenza



Provincia di
Vicenza



Comune di
Bassano del
Grappa



Comune di
Recoaro
Terme



Comune di
Schio



Comune di
Valdagno



Comune di
Vicenza

6. CONSIDERAZIONI FINALI

Anche sulla base dei dati prima riportati, si può sostenere che:

- dal punto di vista tecnico e dell'esercizio, il servizio di trasporto pubblico locale ha compiutamente risposto alle previsioni del contratto esistente tra le parti;
- dal punto di vista economico-finanziario, il servizio di trasporto pubblico locale sta scontando, a partire dall'annualità 2020, le gravi criticità connesse al periodo da pandemia Covid-19;
- è stato rispettato il principio di universalità, in quanto il servizio TPL è svolto a favore di tutti gli utenti e su tutto il territorio interessato;
- il gestore del servizio di TPL risponde alla necessità di garantire l'erogazione dei servizi ottimizzando l'impiego dei fattori produttivi e minimizzando gli (eventuali) sprechi di risorse impiegate (efficienza), anche se sconta inevitabilmente le criticità finanziarie connesse al periodo da pandemia Covid-19 a partire dall'annualità 2020 ed agli effetti indotti sui prezzi delle materie prime, in primis, sull'aumento inflattivo e dei tassi di interesse a seguito del conflitto Russo-Ucraino;
- il gestore del servizio TPL è stato in grado di assicurare un buon equilibrio gestionale tra ricavi e costi fino all'annualità 2019 (economicità); in seguito, come sopra ricordato, ha scontato inevitabilmente le conseguenze indotte nel settore del trasporto pubblico derivanti dal periodo di pandemia Covid-19 e dal conflitto in atto in Europa, ma è stato in grado di porre in essere adeguate azioni anche congiunte con gli Enti Soci atte a garantire l'equilibrio economico-finanziario, in particolare nell'annualità 2023;
- il gestore del servizio di TPL si è dotato di un Piano Industriale e di un Aggiornamento dello stesso che sono stati approvati dagli Enti Soci ed ha dato attuazione alle azioni in esso contenute con attenzione a conseguire i savings previsti, a sostenere adeguatamente le azioni a sostegno delle vendite dei titoli di viaggio e, prudenzialmente, a valutare il momento più opportuno per la realizzazione degli investimenti programmati;
- il gestore del servizio di TPL garantisce un'adeguata erogazione dei servizi TPL in termini di qualità, quantità e continuità, sulla base dei mezzi, delle strutture e delle risorse impiegate (efficacia) e si è attivato sia per dare attuazione alle azioni di miglioramento dei ricavi e dei costi, seguendo le linee strategiche declinate dal Piano Industriale;
- l'attuale gestore del servizio risponde alla necessità di garantire una adeguata disponibilità del servizio per l'utenza attuale (sostenibilità);

Ente di Governo del Trasporto Pubblico Locale
del bacino territoriale ottimale e omogeneo di Vicenza



Provincia di
Vicenza



Comune di
Bassano del
Grappa



Comune di
Recoaro
Terme



Comune di
Schio



Comune di
Valdagno



Comune di
Vicenza

- il nuovo sistema tariffario approvato dall'Ente di governo del TPL del bacino di Vicenza nel corso del mese di luglio 2023 (le tariffe erano invariate dal 2014) dovrebbe consentire, a regime, un riallineamento degli introiti da tariffa in modo da poter fronteggiare gli incrementi dei costi di esercizio che si sono manifestati a partire dal 2020;
L'aumento di biglietti ed abbonamenti è stato in parte calmierato dalla Provincia di Vicenza attraverso una scontistica offerta indifferenziatamente a tutti i residenti della Provincia sugli abbonamenti annuali dell'ordine del 10-15% e dal Comune di Vicenza mettendo a disposizione un fondo, rivolto ai soggetti ed alle famiglie con ISEE inferiore ad un certo livello, finalizzato a ristorare una quota parte del costo degli abbonamenti annuali;
- la gestione del servizio sarà interessata prossimamente e negli anni a venire da importanti innovazioni dovute a:
 - ✓ realizzazione della nuova linea rossa BRT (bus rapid transit) inserita all'interno del progetto AV-AC "attraversamento Vicenza", il cui progetto definitivo è stato approvato a maggio 2023;
 - ✓ importante ammodernamento della flotta, con introduzione di mezzi di ultima generazione nonché con le infrastrutture adeguate a tali mezzi, specificatamente per rifornimento e ricarica;
 - ✓ introduzione di mezzi elettrici, grazie ai finanziamenti ottenuti dall'Amministrazione comunale, che consentiranno, soprattutto nell'ambito del centro storico, di ridurre drasticamente tutte le tipologie di emissione ambientale;
- una particolare attenzione dovrà essere mantenuta per la sostenibilità della gestione del servizio di TPL urbano, suburbano ed extraurbano in considerazione della necessità di mantenere l'equilibrio economico-finanziario della Società senza incidere sugli equilibri di bilancio di Provincia e Comune.

c/o Provincia di Vicenza

Contrà Gazzolle 1, 36100 Vicenza, PEC: provincia.vicenza@cert.ip-veneto.net

c/o Comune di Vicenza

Servizio Mobilità, trasporti e infrastrutture, p.zza Biade 26, 36100 Vicenza, PEC: vicenza@cert.comune.vicenza.it