



PROVINCIA DI VICENZA

Contrà Gazzolle n. 1 – 36100 VICENZA C. Fisc. P. IVA 00496080243

DETERMINA N° 1543 DEL 15/11/2021

AREA TECNICA SERVIZIO RIFIUTI VIA VAS

OGGETTO: PROVVEDIMENTO DI ESCLUSIONE PROCEDURA DI VALUTAZIONE IMPATTO AMBIENTALE AI SENSI DELL'ART. 19 D.LGS. 152/2006
DITTA: CONSORZIO BONIFICA BRENTA
PROGETTO: TRASFORMAZIONE IRRIGUA
LOCALIZZAZIONE INTERVENTO: COMUNI DI CASSOLA, ROSÀ, ROSSANO VENETO E TEZZE SUL BRENTA

IL DIRIGENTE

Vista la documentazione presentata in data 01.10.2021 (prott. nn. 42218, 42220, 42221, 42222, 42223, 42225 e 42226), ed integrato in data 07.10.2021 (prot. n. 43145) da parte della ditta Consorzio di Bonifica Brenta con sede legale in via Riva IV novembre n.15 in Comune di Cittadella (PD) relativa al progetto “*Trasformazione irrigua*” nei comuni di Cassola, Rosà, Rossano Veneto e Tezze sul Brenta con cui è stata richiesta l’attivazione della procedura di verifica ai sensi dell’art. 19 del D.Lgs. 152/2006.

Dato atto che il progetto proposto rientra nella tipologia progettuale indicata nell’Allegato IV alla Parte II del D.Lgs. 152/2006 - ALLEGATO IV alla Parte II del D.Lgs. n. 152/2006 e ss.mm.ii. - 1. Agricoltura - d) progetti di gestione delle risorse idriche per l'agricoltura, compresi i progetti di irrigazione e di drenaggio delle terre, per una superficie superiore ai 300 ettari.

Tenuto conto che la procedura di verifica di assoggettabilità a procedura di VIA rientra, per il progetto in parola, tra le competenze individuate in capo alla Provincia dalla Legge Regionale n. 4/2016.

Dato atto che, ai sensi dell’art. 19 c.2 del D.Lgs 152/2006, è stata effettuata tempestiva pubblicazione sul sito web provinciale dello studio preliminare ambientale e che ne è stata data informativa al pubblico sul medesimo sito web della Provincia in data 13/10/2021, contestualmente alla comunicazione di avvio procedimento alle amministrazioni e agli enti interessati per le valutazioni di competenza.

Considerato che il citato art. 19 prevede che l'autorità competente, verificato che il progetto non abbia possibili effetti negativi e significativi sull'ambiente, dispone l’esclusione dalla procedura di

Documento informatico firmato digitalmente ai sensi e con gli effetti di cui agli artt. 20 e 21 del D.Lgs n.82/2005; **sostituisce il documento cartaceo e la firma autografa.**

valutazione ambientale e, se del caso, impartisce le necessarie prescrizioni, ovvero, se il progetto ha possibili impatti negativi e significativi sull'ambiente, applica le disposizioni del comma 9 del medesimo articolo.

Tenuto conto che sono pervenute, ai sensi dell'art. 19 c.4 del D.Lgs. n. 152/2006, le osservazioni di SNAM RETE GAS spa, con nota agli atti prot. 45297 del 22.10.2021 trasmesse alla ditta per le eventuali controdeduzioni con nota prot. 46712 del 02/11/2021 e del Comune di Tezze sul Brenta in data 15/11/2021.

Dato atto che il Comitato tecnico provinciale VIA, nella seduta in modalità presenza e teleconferenza del giorno 11/11/2021, ha votato all'unanimità dei presenti l'esclusione dalla procedura di valutazione ambientale con le prescrizioni/raccomandazioni contenute nel parere 19/2021 allegato al presente provvedimento per costituirne parte integrante e sostanziale.

Ritenuto di far proprie le citate prescrizioni/raccomandazioni al fine di mitigare gli impatti ambientali e monitorare nel tempo la situazione aziendale.

Dato atto che non è oggetto della presente procedura la verifica della conformità urbanistica/edilizia dell'intervento e tenuto conto che rimangono in capo alle autorità competenti il rilascio di eventuali pareri, nulla osta, autorizzazioni e assensi comunque denominati necessari per l'autorizzazione dell'intervento.

Visti:

- il D.Lgs. n.152/2006 "Norme in materia ambientale".;
- la D.G.R. n. 1539 del 27/9/2011 "Modifiche ed integrazioni al decreto legislativo 3 aprile 2006, n. 152, recante norme in materia ambientale, a norma dell'articolo 12 della legge 18 giugno 2009, n. 69. Disposizioni applicative";
- la L.R. 4/2016 "Disposizioni in materia di valutazione di impatto ambientale e di competenze in materia di autorizzazione integrata ambientale";

Visto il decreto di attribuzione dell'incarico dirigenziale n 11 del 24/11/2020

Visti gli artt. 151 comma 4 e 107 del D.Lgs. n. 267/2000;

Richiamata la deliberazione del Consiglio Provinciale n.1 del 25/01/2021 con la quale è stato approvato il Bilancio di Previsione 2021-2023;

Richiamato il PEG - Piano esecutivo di gestione - 2021/2023 approvato con Decreto presidenziale n. 11 del 12/02/2021;

DETERMINA

1. di prendere atto facendolo proprio il parere espresso dal Comitato Tecnico provinciale VIA n.19/2021 del 11/11/2021, Allegato A al presente provvedimento, di cui forma parte integrante e sostanziale;
2. di non assoggettare a procedura di Valutazione d'Impatto Ambientale, ai sensi dell'art.19 del D.Lgs. 152/2006, a seguito dell'istanza presentata da Consorzio di Bonifica Brenta con sede legale in via Riva IV novembre n.15 in Comune di Cittadella (PD) relativa al progetto "Trasformazione irrigua" nei comuni di Cassola, Rosà, Rossano Veneto e Tezze sul Brenta
3. di attestare che il presente provvedimento non comporta spese, minori entrate, nè riflessi diretti o indiretti sulla situazione economico-finanziaria o sul patrimonio della Provincia (ai sensi art. 49 del TUEL come modificato dalla Legge 213/2012).

Documento informatico firmato digitalmente ai sensi e con gli effetti di cui agli artt. 20 e 21 del D.Lgs n.82/2005; **sostituisce il documento cartaceo e la firma autografa.**

4. di dare atto che al presente provvedimento sarà data esecuzione ad avvenuta pubblicazione all'albo pretorio on line
5. il presente provvedimento rispetta il termine previsto dal Regolamento sui procedimenti amministrativi di competenza della Provincia di Vicenza (Determinazione del Segretario Generale n. 256 del 26/02/2021)

INFORMA

Avverso il presente provvedimento è ammesso ricorso avanti al Tribunale Amministrativo Regionale per il Veneto, nel termine di 60 giorni dalla data di ricevimento della comunicazione del presente atto, ovvero in alternativa ricorso straordinario al Capo dello Stato entro 120 giorni dalla data di ricevimento della comunicazione del presente atto.

La documentazione oggetto dell'istruttoria è visionabile presso il Servizio Rifiuti – VIA - VAS della Provincia di Vicenza, contra' Gazzolle n. 1, Vicenza.

Il presente provvedimento viene trasmesso al Consorzio di Bonifica Brenta, ai Comuni di Cassola, Rosà, Rossano Veneto e Tezze sul Brenta, Cittadella (PD), ad Arpav , a Ulss 7 Pedemontana, a Veneto Strade spa, a Vi.abilità srl, Regione del Veneto-Segreteria Generale della Programmazione-Struttura di Progetto Superstrada Pedemontana Veneta, al Consorzio Stabile SIS scpa, a Rete Ferroviaria Italiana, all' Autorità di Bacino Distrettuale delle Alpi Orientali, al Genio Civile di Vicenza, alla Soprintendenza Archeologia, Belle Arti e Paesaggio per le Province di Verona, Rovigo e Vicenza, a SNAM RETE GAS spa.

Rimangono in capo alle autorità competenti il rilascio di eventuali ulteriori pareri, nulla osta, autorizzazioni e assensi comunque denominati, necessari per l'attuazione dell'intervento.

Agli Enti si ricorda la rispettiva competenza in materia di vigilanza e controllo ai sensi delle vigenti norme, con particolare riferimento alle competenze comunali in materia di edilizia

Di dare mandato al Responsabile del procedimento alla pubblicazione nel sito istituzionale ai sensi e per gli effetti D.L. 33/2013.

**Sottoscritta dal Dirigente
Filippo Squarcina
con firma digitale**

Responsabile del Procedimento: Andrea BALDISSERI

ALLEGATI - parere n.19/2021
(impronta: CD129391AB7D8FEE0D7F4F1420CF00EA232C622256040A061E306BD156EBB914)



PROVINCIA DI VICENZA

AREA SERVIZI AL CITTADINO E AL TERRITORIO

SETTORE AMBIENTE - SERVIZIO VIA

Partita IVA e Codice Fiscale: 00496080243

Domicilio fiscale e Uffici: Palazzo Godi - Nieve, Contra' Gazzolle 1 – 36100 VICENZA

VERBALE DELLA COMITATO TECNICO PROVINCIALE VIA DEL 11-11-2021

L'anno 2021, il giorno 11 del mese di NOVEMBRE alle ore 16:30 il Comitato Tecnico Provinciale di V.I.A si è riunito nella sede provinciale, a seguito di regolare convocazione, per trattare il seguente argomento: *Consorzio di Bonifica Brenta – Progetto di trasformazione irrigua - Comuni di Cassola, Rosà, Rossano Veneto e Tezze sul Brenta.*

All'appello risultano:

SQUARCINA FILIPPO	Presidente	Assente
BALDISSERI ANDREA	Presidente delegato	Presente
CORTESI ANGELO	Commissario	Presente in collegamento
DE MARCHI ROBERTO	Commissario	Presente
MONTANARI RICCARDO	Commissario	Presente
MURARO TERESA	Commissario	Presente
ROSSI STEFANO	Commissario	Presente in collegamento
SALVIATI STEFANO	Commissario	Presente
SVEGLIADO GIULIA	Commissario	Presente in collegamento
VALVASSORI RIMSKY	Commissario	Presente in collegamento
VICENTIN ALBERTO	Commissario	Presente
MARIO SERRAIOTTO	Commissario	Presente in collegamento

La Commissione viene presieduta da Andrea Baldisseri, giusta delega del Presidente prot.48286 del 11/11/2021, che riconosciuta legale l'adunanza in conformità dell'art. 7 del Regolamento per il funzionamento del Comitato Tecnico Provincia VIA, udita la relazione istruttoria, accertata la completezza delle informazioni e preso atto della proposta progettuale contenuta nella documentazione tecnica presentata, esprime congiuntamente al CTP VIA parere unanime, per la pratica in oggetto, nel parere sotto riportato.

Consorzio di Bonifica Brenta



PROVINCIA DI VICENZA

AREA SERVIZI AL CITTADINO E AL TERRITORIO

SETTORE AMBIENTE - SERVIZIO VIA

Partita IVA e Codice Fiscale: 00496080243

Domicilio fiscale e Uffici: Palazzo Godi - Nieve, Contra' Gazzolle 1 – 36100 VICENZA

PARERE N. 19/2021

Oggetto: Trasformazione irrigua di 1300 ettari nei Comuni di Cassola, Rosà, Rossano Veneto, Tezze sul Brenta.

PROPONENTE: Consorzio di Bonifica Brenta
SEDE LEGALE: Via Riva IV Novembre n.15 – Cittadella (PD)
SEDE INTERVENTO: Cassola, Rosà, Rossano Veneto, Tezze sul Brenta.
TIPOLOGIA ATTIVITÀ: Progetti di gestione delle risorse idriche.
PROCEDIMENTO: Verifica di assoggettabilità a VIA ai sensi dell'art. 19 del D.Lgs. 152/2006.
MOTIVAZIONE V.I.A: ALLEGATO IV alla Parte II del D.Lgs. n. 152/2006 e ss.mm.ii. - 1. Agricoltura
d) progetti di gestione delle risorse idriche per l'agricoltura, compresi i progetti di irrigazione e di drenaggio delle terre, per una superficie superiore ai 300 ettari.

COMUNE INTERESSATO: Cittadella (PD)

DATA DOMANDA: 01 e 07 ottobre 2021
DATA PUBBLICAZIONE: 13 ottobre 2021
DATA INTEGRAZIONI: \ \ \

DOCUMENTAZIONE TECNICA ED ELABORATI GRAFICI PRESENTATI

- Studio Preliminare Ambientale
- Dichiarazione non necessità VincA
- Relazione Illustrativa Generale
- Quadro economico
- Elaborati Rete Pluvirrigua
- Documentazione fotografica
- Inquadramento territoriale C.T.R. 1:10.000 - Stato di fatto
- Inquadramento territoriale C.T.R. 1:10.000 - Stato di progetto
- Inquadramento territoriale ortofoto 1:10.000 – Stato di progetto
- Particolari attraversamenti: strade e sottoservizi
- Particolari Attraversamenti Corsi d'acqua
- Particolari attraversamenti: ferrovia
- Particolari Costruttivi
- Elaborati centralina di pompaggio
- Documentazione fotografica
- Inquadramento generale
- Pianta piano terra
- Pianta piano interrato
- Pianta piano copertura
- Prospetti
- Sezione A-A e B-B
- Dettagli costruttivi
- Particolari prese Civrana e Munara.



PROVINCIA DI VICENZA

AREA SERVIZI AL CITTADINO E AL TERRITORIO

SETTORE AMBIENTE - SERVIZIO VIA

Partita IVA e Codice Fiscale: 00496080243

Domicilio fiscale e Uffici: Palazzo Godi - Nieve, Contra' Gazzolle 1 – 36100 VICENZA

PREMESSE

L'area interessata dall'intervento si colloca nel territorio in sinistra Brenta, ricompreso tra Bassano del Grappa e Cittadella, all'interno dei territori comunali di Cassola, Rosà, Rossano Veneto e Tezze sul Brenta in Provincia di Vicenza, ad est rispetto al fiume Brenta

L'area è attraversata da nord a sud da corsi d'acqua di dimensione variabile, ma prevalentemente di dimensioni contenute, di cui l'elemento caratterizzante, sia per la componente idraulica che morfologica, è il corso del fiume Brenta che si trova ad ovest rispetto all'ambito di intervento.

La stazione di pompaggio sorgerà in Comune di Rosà ed è situata in posizione di facile accessibilità da via dei Tigli e capace di alimentare la rete di distribuzione idrica a media pressione; tale ubicazione è stata individuata sulla base della possibilità di prelevare acqua dall'adiacente roggia Munara e roggia Civrana in grado di garantire la necessaria portata di esercizio.

Attualmente l'irrigazione viene effettuata con i tradizionali metodi a scorrimento, che comportano elevate dotazioni idriche, e quindi alti consumi d'acqua; tali metodi, inoltre, possono provocare un forte dilavamento dei suoli agricoli, con rischio di convogliare fattori inquinanti sia direttamente attraverso i già citati corsi d'acqua superficiali, sia indirettamente, tramite percolazione nella falda freatica.

Rete pluvirrigua - soluzioni tecnologiche impiantistiche

La rete pluvirrigua di progetto si sviluppa come una maglia di condotte che a partire dalla centrale di pompaggio distribuisce le acque all'interno del territorio limitrofo.

In linea generale si tratta di un sistema articolato su una rete di primo livello composta dalle dorsali di distribuzione; connesse a queste dorsali si articola una rete di secondo livello che capillarmente raggiunge tutti gli spazi del territorio servito.

Nella rete adduttrice dell'ambito A la portata iniziale è di circa 380 l/s ma la rete è dimensionata anche per un futuro completamento a valle nella Provincia di Padova; nella rete adduttrice dell'ambito B la portata iniziale nel tratto di estensione è di circa 130 l/s.

Le condotte saranno posizionate ad una profondità variabile ma mediamente comunque tra 1 e 1,5 m dal pc. In corrispondenza degli attraversamenti stradali e dei corsi d'acqua le tubazioni potranno trovarsi a maggiore profondità per evitare interferenze e avere un franco di sicurezza dall'elemento sottopassato.

Centralina di pompaggio - soluzioni tecnologiche impiantistiche

L'impianto avrà una portata complessiva massima di 700 l/s derivata dalla roggia Civrana, a sud, e dalla roggia Munara ad ovest; tale portata, tramite la rete di distribuzione idrica di progetto a media pressione è funzionale a soddisfare la richiesta relativa a tutta la superficie di 670 ettari.

Tale ubicazione inoltre è stata scelta in quanto tale da garantire la portata necessaria attraverso lo sfruttamento dei due corsi d'acqua sopra indicati.

UBICAZIONE

L'area interessata dall'intervento si colloca nel territorio in sinistra Brenta, ricompreso tra Bassano del Grappa e Cittadella, all'interno dei territori comunali di Cassola, Rosà, Rossano Veneto e Tezze sul Brenta in Provincia di Vicenza, ad est rispetto al fiume Brenta

L'Ambito dell'intervento ha una estensione territoriale di circa 1.000 ettari. in parte urbanizzati in parte agricoli.

Le superfici agricole servite dal nuovo sistema si estendono per circa 680 ettari.

Per quanto concerne il territorio, lo stesso si presenta pianeggiante e degrada da nord a sud; la sua natura è caratterizzata da una prevalenza di terreno ghiaioso- sabbioso.

Detto territorio è attualmente caratterizzato dalla presenza prevalente di seminativi, e zone a prato stabile.

Centralina di pompaggio - soluzioni tecnologiche impiantistiche



PROVINCIA DI VICENZA

AREA SERVIZI AL CITTADINO E AL TERRITORIO

SETTORE AMBIENTE - SERVIZIO VIA

Partita IVA e Codice Fiscale: 00496080243

Domicilio fiscale e Uffici: Palazzo Godi - Nieve, Contra' Gazzolle 1 – 36100 VICENZA

La Centrale di pompaggio sorgerà in Comune di Rosà Foglio 3 - Mappale n. 648, nella tratta della SP47 a sud dell'abitato di Rosà centro.

Il lotto si colloca ad est dell'asse principale, in connessione con via dei Tigli, che corre parallelamente alla provinciale..

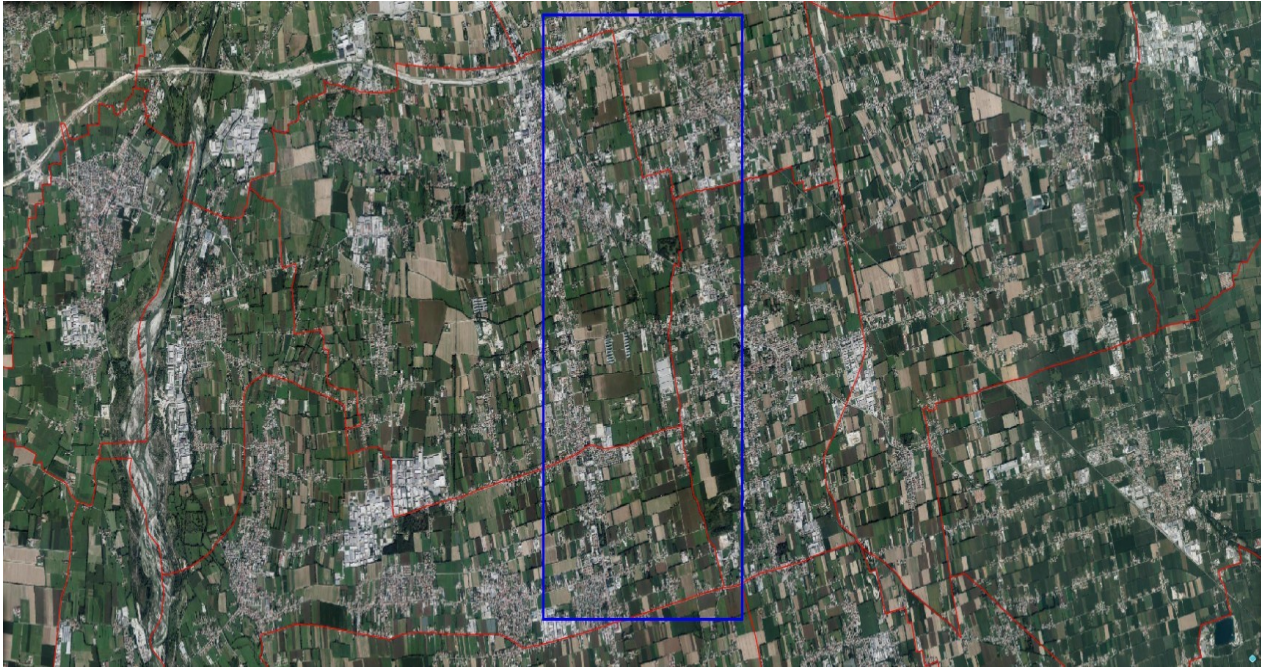

Ortofoto del sito

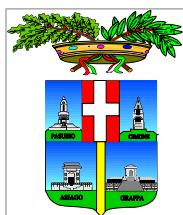

PROVINCIA DI VICENZA

AREA SERVIZI AL CITTADINO E AL TERRITORIO

SETTORE AMBIENTE - SERVIZIO VIA

Partita IVA e Codice Fiscale: 00496080243

Domicilio fiscale e Uffici: Palazzo Godi - Nieve, Contra' Gazzolle 1 – 36100 VICENZA

QUADRO DI RIFERIMENTO PROGRAMMATICO

STRUMENTI DI PIANIFICAZIONE REGIONALE, PROVINCIALE E COMUNALE

Gli strumenti di pianificazione presi in considerazione dallo studio riguardano:

- Piano Territoriale Regionale di Coordinamento (P.T.R.C.) della Regione Veneto;
- Piano Territoriale Provinciale di Coordinamento (P.T.C.P.) della Provincia di Vicenza;
- Piano di Assetto del Territorio (P.A.T.) dei Comuni di Cassola, Rosà, Rossano Veneto, Tezze sul Brenta;
- Piano degli Interventi (P.I.) dei Comuni di Cassola, Rosà, Rossano Veneto, Tezze sul Brenta;
- Piano Regionale di Tutela delle Acque (P.T.A.);
- Piano di Assetto Idrogeologico (P.A.I.);
- Piano di Gestione del Rischio Alluvioni (P.G.R.A.);
- Programma di Sviluppo Rurale del Veneto (P.R.S.);
- Rete Natura 2000.

Il Quadro Programmatico risulta adeguato nell'individuazione degli strumenti di pianificazione da valutare, rilevando, tuttavia, come non vi sia, generalmente, un rapporto analitico di raffronto tra il progetto e varie sensibilità ambientali (vedi elenco di seguito), coordinando le stesse, eventualmente, tra il Quadro Programmatico e/o le matrici di riferimento del Quadro Ambientale.

PTRC

Lo S.P.A. avrebbe dovuto affrontare almeno le sottoelencate tematiche, considerando che gli aspetti trattati nelle tav.le 1 sono poi riprese dagli altri piani/programmi.

Tav. 2 Biodiversità'

- Diversità dello spazio agrario

Tav. 3 energia e ambiente

- Area con possibili livelli eccedenti di radon.

Tav. 9 sistema del territorio rurale e della rete ecologica

- Corridoi ecologici. PTRC 2020

- Ville venete - punto. PTRC 2020 .

PTCP

Nella verifica effettuata sono indicati i rami che, in tutto o in parte, sono direttamente interessati, adiacenti, nelle vicinanze o interessati dall'attraversamento, relativamente alle sottoelencate tematiche:

Tav. 1 (Rete ferroviaria);

Tav. 2 (Metanodotti, Rischio idraulico, Aree degradate per presenza storica di rifiuti 2.1);

Tav. 2.3 (Limite imbocco acquiferi in pressione, Aree di cattura dei pozzi);

Tav. 2.4 (Cave attive e non attive);

Tav. 2.5 (Rischio idraulico piano provinciale di emergenza);

Tav. 3 (Sistemi Ecorelazionali – corridoi PTRC);

Tav. 5 (Aree Agro centuriato, Prati stabili, Piste ciclabili, Contesti Figurativi Ville Venete, Aree ad elevata utilizzazione agricola e Aree Agropolitane.

PIANI DI ASSETTO DEL TERRITORIO (P.A.T.) E PIANI DEGLI INTERVENTI (P.I.)

Lo S.P.A. individua, in modo generico, alcune tematiche presenti nelle tavole dei PAT/PI ma, di fatto, non le rapporta con la proposta in questione. Nella verifica effettuata sono indicati i rami che, in tutto o in parte, sono direttamente interessati ovvero adiacenti, nelle vicinanze oppure interessati dall'attraversamento.

VALUTAZIONE

Pur rilevando alcune carenze nel riportare l'intervento con le diverse sensibilità ambientali espresse nei vari strumenti di pianificazione, non si ravvisano particolari elementi che evidenzino impatti aggiuntivi e significativi sull'ambiente determinati dall'intervento.



PROVINCIA DI VICENZA

AREA SERVIZI AL CITTADINO E AL TERRITORIO

SETTORE AMBIENTE - SERVIZIO VIA

Partita IVA e Codice Fiscale: 00496080243

Domicilio fiscale e Uffici: Palazzo Godi - Nieve, Contra' Gazzolle 1 - 36100 VICENZA

QUADRO DI RIFERIMENTO PROGETTUALE

DESCRIZIONE DELLO STABILIMENTO E CARATTERISTICHE STRUTTURALI DELL'IMPIANTO

Il progetto si colloca su un'area in sinistra idrografica del fiume Brenta, in zona pedemontana nei comuni di Cassola, Rosà, Rossano Veneto e Tezze sul Brenta in provincia di Vicenza. Nello specifico l'area in studio si trova nella porzione apicale del megafan del Brenta a monte del limite superiore delle risorgive (figura precedente). L'attuale struttura dell'area deriva dalla sovrapposizione di più cicli di sedimentazione fluvio-glaciali e alluvionali. Affiorano sia terreni costituiti da depositi fluvio-glaciali, sia depositi alluvionali, più o meno recenti, connessi con le divagazioni del F. Brenta con le imponenti correnti che si espandevano nella pianura Trevigiana. Le varie direttrici hanno pertanto generato dei propri coni di sedimentazione che si sono variamente sovrapposti e anastomizzati. La deposizione dei materiali, orizzontale e verticale, è stata determinata dalla granulometria degli stessi, nonché dall'energia idraulica delle correnti di deposizione. Si è venuto in tal modo a creare una classazione in senso Nord-Sud delle alluvioni: a Sud della zona collinare, che limita l'alta pianura trevigiana, si sviluppa una estesa fascia (denominata alta pianura) in cui il materasso alluvionale risulta costituito prevalentemente da ghiaie più o meno sabbiose. Spostandosi verso Sud la percentuale della matrice fine aumenta sempre più evidenziata dalla formazione di lenti argillose che via via diventano più consistenti formando livelli spessi e continui.

L'area di progetto, della superficie complessiva di 900 ettari, ad oggi risulta irrigata a scorrimento mediante l'utilizzo di acque superficiali provenienti da canali derivati dal fiume Brenta. Tale sistema di irrigazione richiede consistenti quantitativi d'acqua - circa 3-3,5 [l/(s ha)]; pertanto in una logica di ottimizzazione ai fini del risparmio idrico il Consorzio ha deciso di intraprendere una trasformazione verso un sistema irriguo a pioggia che consente un notevole risparmio idrico (**superiore al 70%**). Nel dettaglio l'intervento:

- superficie agricola servita: 680 ha (550 ambito A, 130 ambito B)
- portata complessiva alla stazione di pompaggio: 400 l/s (potenzialità massima 700 l/s)
- portata iniziale: ambito A 380 l/s, ambito B 130 l/s
- pressione all'idrante 5,3 atm. Gli interventi sono distinti in due ambiti principali:

- Nell'ambito A, di superficie complessiva di 670 ha di cui 550 ha agricoli, si prevede la realizzazione di una **nuova centrale di sollevamento** alimentata dai canali Civrana e Munara a servizio della nuova rete tubata di irrigazione;

- Nell'ambito B, di superficie complessiva pari a 230 ha di cui 130 ha agricoli, si prevede la **solita realizzazione dell'estensione della rete esistente** dipendente dalla centrale "Sacro Cuore" sita in Comune di Romano Ezzelino.

Il progetto prevede quindi in sintesi:

- 1 La costruzione di una centrale di pompaggio a funzionamento automatico, da ubicare in Comune di Rosà, Foglio 3 - Mappale n. 648, capace di alimentare la rete di distribuzione idrica a media ed alta pressione, con una portata



complessiva di circa 400 l/sec, **derivata dalle rogge Munara e Civrana** mediante appositi manufatti di presa dotati di Passaggio artificiale per pesci. Si prevede qui la realizzazione di un idoneo fabbricato compresa la derivazione dalla roggia Munara e dalla roggia Civrana, adatto a contenere la cabina di arrivo ENEL per l'alimentazione elettrica dell'impianto, tutte le apparecchiature elettriche di M.T. nonché i quadri elettrici di B.T. di comando e protezione delle pompe e delle altre apparecchiature accessorie; Le tubazioni di derivazione, attraverso un apposito manufatto di presa in c.a. completo di paratoia, collegheranno la roggia Munara e la roggia Civrana alla vasca di



PROVINCIA DI VICENZA

AREA SERVIZI AL CITTADINO E AL TERRITORIO

SETTORE AMBIENTE - SERVIZIO VIA

Partita IVA e Codice Fiscale: 00496080243

Domicilio fiscale e Uffici: Palazzo Godi - Nieve, Contra' Gazzolle 1 – 36100 VICENZA

pompaggio interrata, delle dimensioni di 6,35 m x 14,95 m, alta 3.80 m, posta al di sotto del fabbricato della centrale. All'uscita della tubazione è prevista la costruzione di una vasca esterna in calcestruzzo delle dimensioni di circa 4,90 m x 6,35 m, dove verrà posizionato un filtro a tamburo idoneo per il filtraggio delle acque; l'acqua filtrata, quindi, dalla vasca interrata verrà pompata e immessa nella rete tubata pluvirrigua. Considerate le caratteristiche litologiche dei terreni che costituiscono il primo sottosuolo, ghiaie grossolane con matrice sabbiosa, e viste le caratteristiche progettuali dell'intervento, un edificio di piccole dimensioni, con un piano interrato che raggiungerà - 4,17 m dal p.c. attuale, che trasmetterà pertanto un modesto carico, si ritiene di poter adottare fondazioni superficiali. In fase esecutiva si provvederà ad una specifica indagine geognostica (prove penetrometriche dinamiche superpesanti) e sismica (HVSr e MASW). L'intervento prevede l'adeguamento alle norme di legge delle reti fognarie di raccolta e smaltimento, sia per quanto riguarda le acque nere che per quanto riguarda le acque meteoriche. Il servizio igienico (locale 5) verrà collegato alla nuova linea composta da pozzetti sifonati ispezionabili tipo "Firenze", vasca di trattamento tipo "Imhoff", pozzetto di cacciata e recapito finale nella linea di "sub-irrigazione".

2) la



posa

in

completa di saracinesche, idranti con limitatori di portata e apparecchiature varie quali scarichi di fondo e sfiati automatici. Il progetto prevede la realizzazione di circa 40 km di nuove condotte di cui circa **32 km per l'ambito A e 8 km per l'ambito B**. Le condotte saranno posizionate ad una profondità variabile ma mediamente comunque tra 1 e 1,5 m dal pc. Come detto l'area in esame è attualmente irrigata con i tradizionali metodi a scorrimento, che comportano elevate dotazioni idriche e quindi altrettanto elevati consumi d'acqua. Tali metodi, inoltre, possono provocare un forte dilavamento dei suoli agricoli, con il rischio di convogliare fattori inquinanti sia direttamente, attraverso i già citati corsi d'acqua superficiali, sia indirettamente, tramite percolazione nella falda freatica. Con la realizzazione dell'impianto ad aspersione di Cassola, Rosà, Rossano Veneto e Tezze sul Brenta i benefici sarebbero multipli:

- 1) risparmio idrico (con l'irrigazione per aspersione, la dotazione specifica per ettaro è pari a circa un terzo rispetto a quella con sistemi ad espansione superficiale);
- 2) diminuzione di quantità importanti di azoto immesse nella falda;

3) minor dilavamento dei suoli (perverrebbero alle campagne solamente le quantità d'acqua necessarie alle colture, evitando così l'infiltrazione in falda di masse fluide contenenti fattori inquinanti);

4) razionalizzazione della distribuzione idrica e possibilità di consentire lo sviluppo di colture agrarie specializzate, che incentiverebbero gli agricoltori a rimanere nelle campagne mantenendo così un'importante funzione di presidio e manutenzione del territorio.



PROVINCIA DI VICENZA

AREA SERVIZI AL CITTADINO E AL TERRITORIO

SETTORE AMBIENTE - SERVIZIO VIA

Partita IVA e Codice Fiscale: 00496080243

Domicilio fiscale e Uffici: Palazzo Godi - Nieve, Contra' Gazzolle 1 – 36100 VICENZA

I risultati ottenuti nei territori limitrofi dove è già stata realizzata la riconversione irrigua, quali minor dilavamento del suolo, recupero di superfici adibite a tare improduttive (scoline e canalette poderali), possibilità di gestione delle colture in modo diversificato, sicurezza dell'irrigazione, hanno tutti confermato la validità della scelta. Il territorio si presenta pressoché pianeggiante, degradando da nord a sud con una pendenza media di 0.05 [%]. La sua natura è caratterizzata da una prevalenza di terreno ghiaioso – sabbioso, con intrusioni limose. La capacità idrica del suolo è buona, stante la notevole presenza di limo nella maggior parte dei terreni. Lo spessore del suolo agrario è normalmente sufficiente e di natura poco variabile nei primi 80 [cm] di profondità. La falda freatica nella zona soggiace mediamente, rispetto al piano campagna, di 15 ÷ 20 [m].

La portata specifica effettiva con la quale dimensionare l'impianto è pari a circa 7 l/s*ha. Dato che la distribuzione della domanda, per usi irrigui non turnati non è omogenea, si prevede di fornire una dotazione aggiuntiva nei punti in cui avviene il prelievo rispetto a quella dell'irrigazione turnata.

Per il calcolo di tale portata, al fine di limitare il costo dell'impianto, è stato utilizzato il procedimento semi-probabilistico proposto da Marchetti-Clement. L'approvvigionamento idrico ha origine da un sistema di derivazione ed adduzione con acqua fluente e portata costante, e di conseguenza l'esercizio è vincolato ad una distribuzione turnata continua di 24 [h] su 24.

In relazione al regime fondiario predominante, caratterizzato dalla piccola e media proprietà, è stato deciso di suddividere le aree irrigabili in comizi con superficie di circa 10 [ha] ciascuno. In questo caso è stato adottato, per motivi economici e funzionali, un sistema di irrigazione di tipo semifisso, caratterizzato dal fatto di presentare una rete idraulica fissa sul territorio mentre la parte terminale è costituita da tubazioni mobili (rotoloni), in materiale plastico, svolti sul terreno e collegati agli idranti poderali. La distribuzione avverrà attraverso una rete di adduttori dai quale si dipartiranno i vari rami. Per il calcolo delle portate si è fatto riferimento all'utilizzo di irrigatori a pioggia mobili, ognuno dei quali eroga una portata



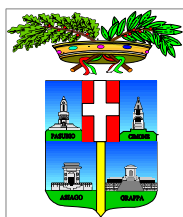

PROVINCIA DI VICENZA

AREA SERVIZI AL CITTADINO E AL TERRITORIO

SETTORE AMBIENTE - SERVIZIO VIA

Partita IVA e Codice Fiscale: 00496080243

Domicilio fiscale e Uffici: Palazzo Godi - Nieve, Contra' Gazzolle 1 – 36100 VICENZA

da calibrare in base alla dimensione del comizio attraverso un irrigatore, in rotazione sul settore stesso. Gli adduttori si dividono in adduttori primari ed adduttori secondari; gli adduttori primari collegano la centrale di pompaggio con gli adduttori secondari che, attraversanti le proprietà lungo le capezzagne o fossi, danno la possibilità agli utenti di collegare, tramite idranti sporgenti in superficie, i propri impianti d'irrigazione.

VALUTAZIONE

Non si ravvisano particolari elementi che evidenzino impatti aggiuntivi e significativi sull'ambiente determinati dall'intervento.

QUADRO DI RIFERIMENTO AMBIENTALE

COMPONENTI AMBIENTALI ANALIZZATE NELLO STUDIO PRELIMINARE AMBIENTALE

CARATTERIZZAZIONE DELL'ARIA E DEL CLIMA

I potenziali effetti connessi alle fasi di cantiere per la componente atmosfera e clima sono connessi alla produzione di polveri e gas che possono essere immessi nell'aria durante le fasi attuative. Dati i contenuti della proposta progettuale le operazioni che possono comportare maggiori produzioni di sostanze sono le attività di scavo per la collocazione delle tubazioni, e successivo rinterro, e gli scavi necessari per realizzare la nuova centrale. Oltre alle attività in sé, le emissioni sono dovute all'utilizzo di mezzi durante tali lavorazioni, nonché lo spostamento di mezzi per l'approvvigionamento di materiali e movimentazione della manovalanza.

Durante le fasi di lavorazione non si creeranno spazi impermeabilizzati o artificializzati tali da produrre alterazioni del microclima, quali creazione di isole di calore.

Gli effetti più rilevanti riferite alle polveri possono riguardare le fasi di scavo e successive fasi di rinterro delle condotte, e quindi della movimentazione delle terre. A queste si aggiungono le emissioni dovute ad eventuali demolizioni di manufatti presenti lungo le tratte interessate dalle opere. Si tratta di effetti che possono avere significatività nelle aree direttamente coinvolte dalle attività, e spazi immediatamente limitrofi, dal momento che le particelle più pesanti possono essere trasportate per distanze ridotte, e pertanto le maggiori concentrazioni si avranno entro un raggio limitato dall'area d'intervento.

Maggiore propagazione può riguardare le particelle più leggere, e in particolare quindi polveri sottili e gas. Si tratta di inquinanti prodotti dai mezzi utilizzati all'interno delle aree di cantiere.

Considerando la tipologia di lavorazioni non risulta necessario l'impiego di un numero elevato di mezzi che operano in contemporanea. Questo limita le concentrazioni di gas prodotte dai veicoli e macchine operatrici. Trattandosi di sostanze di dimensione peso inferiore a quello delle polveri, l'areale di dispersione risulta maggiore, tuttavia proprio la maggiore dispersione comporta minori concentrazioni, e pertanto minori rischi per la salute pubblica e la qualità dell'aria.

Va inoltre evidenziato come tali effetti abbiano carattere transitorio e temporaneo; una volta completate le attività gli effetti saranno rimossi.

Valutazione similare riguarda le attività connesse alla realizzazione della nuova centrale.

Le fasi potenzialmente più incidenti riguardano le opere di scavo e sistemazione dei terreni per la collocazione della nuova struttura. L'edificio sarà realizzato con elementi prefabbricati, limitando quindi le attività potenzialmente più incidenti, concorrendo anche alla riduzione dei tempi di attività.

In sintesi, in riferimento alla qualità dell'aria l'effetto risulta non significativo, tenendo conto di come il contesto di riferimento non sia comunque caratterizzato da situazioni critiche allo stato attuale.

Durante le attività di cantiere è previsto comunque bagnatura della sede stradale interessata dalla movimentazione dei mezzi, così come dei detriti risultato di demolizioni, quali accorgimenti utili a evitare la propagazione di polveri, allo stesso modo sarà utile provvedere alla bagnatura dei mezzi di cantiere, nonché eventuale copertura con teli di cumuli di terre risultato degli scavi nel caso di venti che possano trasportare polveri.



PROVINCIA DI VICENZA

AREA SERVIZI AL CITTADINO E AL TERRITORIO

SETTORE AMBIENTE - SERVIZIO VIA

Partita IVA e Codice Fiscale: 00496080243

Domicilio fiscale e Uffici: Palazzo Godi - Nieve, Contra' Gazzolle 1 – 36100 VICENZA

VALUTAZIONE

Non si ravvisano particolari elementi che evidenzino impatti aggiuntivi e significativi sull'ambiente determinati dall'intervento.

CARATTERIZZAZIONE DELL'AMBIENTE IDRICO

Il territorio in oggetto si trova nell'Alta Pianura Veneta, all'interno del bacino idrografico definito del sistema dai fiumi Brenta e Bacchiglione. Il comune ricade nell'area gestita dal Consorzio di Bonifica Brenta. In riferimento al Piano Regionale Tutela delle Acque (2004) la porzione inferiore del territorio è ricompresa nell'area di ricarica del bacino scolante ad interventi a tipologia limitata. Il sistema idrografico che caratterizza il territorio in oggetto si sviluppa in sinistra Brenta, all'interno della fascia ricompresa tra il Brenta e il Muson dei Sassi. Lo spazio è legato alla rete di corsi d'acqua che scendendo dai rilievi situati poco più a nord attraversano il territorio in direzione nord-sud. Per quanto riguarda in dettaglio il contesto in oggetto è qui presente una rete di rogge, canali e scoli definita sulla base di interventi di carattere antropico. Al fine di definire comunque il quadro complessivo del contesto territoriale all'interno del quale si opera si considerano i dati messi a disposizione di ARPAV in relazione al sistema qualitativo della risorsa idrica.

La qualità complessiva dei corsi d'acqua è valutata prendendo in esame lo Stato Chimico e lo Stato Ecologico. In riferimento allo stato chimico del triennio 2014-2016 il campionamento ha riguardato la sola roggia Rosà, nella porzione più settentrionale del territorio comunale. Lo stato chimico della tratta in esame è risultato "buono". Per quanto riguarda lo stato ecologico si riporta come la roggia Munara, che attraversa l'area in oggetto da nord a sud, rientri in classe "sufficiente", mentre altri corsi d'acqua, tra i quali le rogge Rosà e Vica sono classificate come in classe "buona".

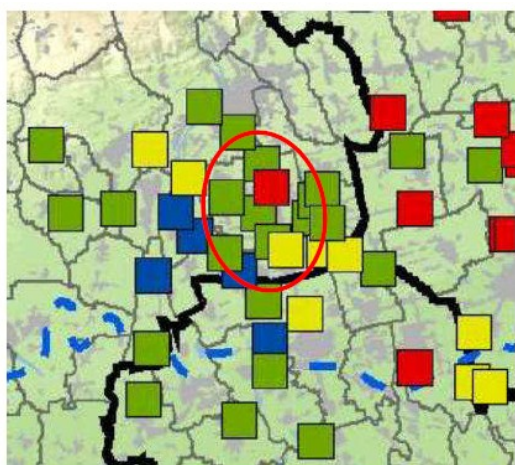

Classi di qualità

- 0
- 1
- 2
- 3
- 4

Per quanto riguarda lo stato qualitativo delle acque sotterranee si analizzano i dati riguardanti il periodo 2000-2008 forniti da ARPAV riguardanti lo stato chimico delle acque sotterranee. Per quanto riguarda il territorio indagato si rileva la presenza di un significativo numero di pozzi esaminati, che si trovano all'interno dei territori comunali in oggetto e spazi limitrofi. Larga parte dei pozzi hanno riportato condizioni non particolarmente critiche, rientrando in classe 2. Si segnala la presenza di un punto che rientra in classe 5, oggetto pertanto a situazioni di carattere puntuale. Dal

momento che tutto il contesto non è soggetto a criticità, è possibile confermare come si tratti di un fenomeno puntuale e circoscritto. Osservando quanto riportato da ARPAV in riferimento ai tipi di inquinanti si osserva come la criticità emersa puntualmente sia imputabile alla presenza di ammoniaca. In riferimento alla presenza di PFAS le analisi condotte hanno rilevato concentrazioni variabili all'interno dei pozzi campionati, generalmente con livelli comunque contenuti al di sotto dei 5 ng/l. La tessitura dei suoli, che determinano una buona permeabilità, fa sì che la porzione meridionale sia potenzialmente soggetta a maggiori rischi per infiltrazioni di sostanze inquinanti nelle acque sotterranee, come emerge anche dalla cartografia del PTA del Veneto, che identifica la fascia di territorio ai piedi del sistema pedemontano, ricomprendendo gli ambiti comunali di Rosà, Cassola e Rossano Veneto, come ad alta vulnerabilità. Scendendo più a sud i suoli presentano una minore capacità di protezione; pertanto il grado di vulnerabilità nell'area più meridionale di Rosà e in territorio comunale di Tezze sul Brenta rientrano in vulnerabilità elevata.



PROVINCIA DI VICENZA

AREA SERVIZI AL CITTADINO E AL TERRITORIO

SETTORE AMBIENTE - SERVIZIO VIA

Partita IVA e Codice Fiscale: 00496080243

Domicilio fiscale e Uffici: Palazzo Godi - Nieve, Contra' Gazzolle 1 – 36100 VICENZA

Il PAT di Rosà indica potenziali rischi di carattere idraulico in riferimento a possibili fenomeni di rischio idraulico per le fasce prossime alle rogge principali. Lo spazio destinato alla collocazione della centralina di pompaggio rientra all'interno di questi ambiti. In sede di predisposizione del progetto di dettaglio è pertanto necessario garantire la sicurezza e funzionalità del corpo idrico. Durante le operazioni di posa delle condotte e manufatti di gestione delle acque le operazioni saranno condotte in modalità parziale rispetto all'intera rete, assicurando la funzionalità dei canali e invasi presenti all'interno del territorio. Non si creeranno pertanto situazioni di rischio dovute a riduzione delle capacità di deflusso della rete locale, o eventuali accumuli a monte e valle delle tratte interessate dalle opere.

La rete distribuirà in modo capillare le acque all'interno dell'area agricola assicurando una più efficiente e capillare consegna della risorsa all'interno del territorio. Viene così assicurato l'approvvigionamento idrico di aree ad uso agricolo, evitando di dover attingere da altre fonti. Si riducono così i possibili carichi, ed effetti, rispetto altre aree o fonti. La tipologia di rete di distribuzione della risorsa è finalizzata anche al migliore e più razionale utilizzo delle acque, riducendo i consumi e disfunzioni che allo stato attuale caratterizzano il sistema irriguo dell'area. La proposta progettuale prevede la realizzazione di un primo punto derivazione sulla roggia Civranai, in prossimità del punto di attraversamento di questa su via dei Tigli e della roggia Munara, e quindi una seconda derivazione proprio dalla roggia Munara. La tipologie di derivazioni proposte non altera lo stato fisico e la morfologia dei corsi d'acqua interessati, e tanto più non viene interrotta la continuità dei corpi idrici. Non si prevedono pertanto modifiche significative delle dinamiche idriche della rete. Va inoltre ricordato che la migliore gestione del sistema di irrigazione, come già asserito, possa limitare l'effetto di erosione dei suoli e conseguente contenimento dell'utilizzo di fertilizzante. Questo può avere effetti positivi in riferimento alle acque superficiali e sotterranee, ricordando come all'interno dei contesti agricoli della pianura veneta uno dei fattori di maggiore pressione dia proprio la presenza di sostanze presenti nei fertilizzanti (azoto).

Valutazione

In sede di progetto definitivo dovrà essere presentata una relazione tecnica che analizzi con maggior dettaglio i seguenti aspetti:

- specificare le modalità di calcolo ed i parametri utilizzati per definire la portata specifica effettiva con la quale dimensionare l'impianto, pari a circa 7 l/s*ha;
- indicazione quantitativa, dato che la distribuzione della domanda per usi irrigui non turnati non è omogenea, sulla dotazione aggiuntiva nei punti in cui avviene il prelievo rispetto a quella dell'irrigazione turnata;
- approfondire il tema dell'effetto sulle falde/risorgive, eventualmente prospettando sistemi di mitigazione (aree forestali di infiltrazione o simili), considerato che il progetto prevede un risparmio del 75% di acqua che non verrebbe più utilizzata per aspersione sui terreni e pertanto non verrebbe più infiltrata in falda.

VALUTAZIONE

Non si ravvisano particolari elementi che evidenzino impatti aggiuntivi e significativi sull'ambiente determinati dall'intervento; rilevando, tuttavia, qualche profilo di criticità si ritiene di imporre una specifica prescrizione per la stesura del progetto definitivo.

CARATTERIZZAZIONE DEL SUOLO E DEL SOTTOSUOLO

Secondo la classificazione contenuta all'interno della Carta dei Suoli del Veneto il territorio in esame si colloca all'interno del sistema che ripercorre l'andamento della rete idrografica del contesto, in riferimento al sistema del Brenta. Si tratta degli spazi dell'alta pianura antica, ghiaiosa e calcarea, costituita da depositi fluvio-glaciali localmente terrazzati e, secondariamente da piane alluvionali, con suoli tipici dei settori della pianura ghiaiosa fluvio-glaciale, con poche tracce di idrografia relitta, formati da sabbie e ghiaie, da fortemente a estremamente calcaree.



PROVINCIA DI VICENZA

AREA SERVIZI AL CITTADINO E AL TERRITORIO

SETTORE AMBIENTE - SERVIZIO VIA

Partita IVA e Codice Fiscale: 00496080243

Domicilio fiscale e Uffici: Palazzo Godi - Nieve, Contra' Gazzolle 1 – 36100 VICENZA

Nel contesto è stata evidenziata l'esistenza di una falda acquifera contenuta nelle sabbie e ghiaie più o meno limose del terrazzo alluvionale recente.

La falda è freatica ma al di sopra del livello di saturazione, è stata riscontrata la presenza di sottili livelli acquiferi sospesi. Il livello freatico degli spazi pedemontani si trova a profondità di 15-20 metri dal p.c. mentre a valle si avvicina alla superficie con profondità inferiori ai 10 m.

In riferimento al territorio in oggetto si riporta come si opere in corrispondenza di spazi agricoli prossimi ad aree urbanizzate con presenza di strutture insediative. Queste si concentrano sia in riferimento ai nuclei abitati che in stretta relazione con gli assi viari, in particolare con l'asse della SP 47, che mette in collegamento Cittadella con il centro di Rosà, e che più a nord si inserisce nel sistema viario di Bassano del Grappa.

Durante le fasi di attuazione degli interventi saranno interessati in modo diretto principalmente aree ad uso agricolo, o spazi periurbani. Si tratta di modifiche che non incidono rispetto alla stabilità e che non compromettono l'uso delle aree limitrofe. Una volta ultimate le attività di cantiere saranno ripristinate le situazioni ante operam, e in particolare i rinterri delle condotte avverranno con l'utilizzo del medesimo suolo dello scavo, evitando così modifiche delle capacità produttiva dei suoli.

In tal senso a seguito della conclusione delle opere sarà ripristinato non solo l'attuale uso del suolo, ma verrà anche garantito la continuazione degli usi attuali.

La posa delle tubazioni è prevista ad una profondità media che si attesta su 1 m, piano campagna, con tratte poste a maggiori profondità in corrispondenza degli attraversamenti stradali e dei corsi d'acqua. Lo scavo per la posa, avviene per lo più in terreno di campagna, la preparazione del letto di posa si esegue con sabbia, il rinfianco e ricoprimento sempre in sabbia o altro materiale vagliato e costipato mentre il successivo rinterro avviene con ricostruzione dello strato di terreno vegetale.

Gli scavi da eseguire per la realizzazione delle condotte interessano essenzialmente materiali sciolti granulari in matrice limosa verso la superficie, già interessata dalle attività agricole qui svolte.

Tali materiali sono dotati di scarsa coesione per cui le pareti di scavo non garantiscono capacità di auto sostentamento neppure a breve termine.

Dal punto di vista delle prevedibili interazioni opera-terreno, stante la profondità del livello di falda rispetto alla quota della posa delle condotte, non potrà generare alcuna interferenza con il sistema geologico ed idrogeologico locale né in fase d'opera, né in corso d'opera.

La gestione delle terre e rocce da scavo dovrà essere svolta in ottemperanza al DPR 120/2017.

VALUTAZIONE

Non si ravvisano particolari elementi che evidenzino impatti aggiuntivi e significativi sull'ambiente determinati dall'intervento.

CARATTERIZZAZIONE DELL'IMPATTO ACUSTICO

L'intervento si sviluppa in larga parte all'interno del territorio agricolo, interessando marginalmente alcuni spazi ad uso insediativo, in modo più rilevante spazi di urbanizzazione diffusa e dispersa all'interno del territorio agricolo. Si tratta di spazi che rientrano nella classe III – aree di tipo misto, con limiti di immissione diurni stabiliti in 60 dB e notturni 50 dB. Si analizza in dettaglio l'area all'interno della quale verrà collocata la centralina di pompaggio, quale elemento fuori terra e dove verranno condotte attività che potranno produrre emissioni acustiche. La nuova centrale di pompaggio sorgerà all'interno di un'area classificata come zona III - aree di tipo misto, in prossimità ad aree produttive che rientrano in zona IV, nonché a ridosso della viabilità esistente, spazio pertanto già soggetto a emissioni dovute ad attività antropiche.

L'unica sorgente di rumore di progetto nella fase di esercizio è rappresentata dunque dalla centrale di pompaggio



PROVINCIA DI VICENZA

AREA SERVIZI AL CITTADINO E AL TERRITORIO

SETTORE AMBIENTE - SERVIZIO VIA

Partita IVA e Codice Fiscale: 00496080243

Domicilio fiscale e Uffici: Palazzo Godi - Nieve, Contra' Gazzolle 1 – 36100 VICENZA

Nello studio di impatto ambientale si riporta che: “All’interno degli studi condotti, in riferimento alla tipologia di impianti previsti, del tutto omologhi a quelli in oggetto, è stato previsto che le fonti emissive presenti nella struttura determinassero una pressione pari a circa 94 dB all’interno dell’edificio. In considerazione della capacità di assorbimento della struttura le emissioni all’esterno, dovute agli impianti, sono state calcolate come di poco superiore ai 20 dB. In tal senso il contributo della nuova struttura risulta marginale e tale non compromettere il clima acustico del contesto”.

Valutazione

L’affermazione riportata non risulta supportata da calcoli di dettaglio che permettano di comprendere se è stata approfondita l’effettiva trasmissione del rumore all’esterno, considerando gli alti livelli previsti internamente. Come è noto, la trasmissione del rumore da dentro a fuori dipende dal rumore interno ma anche dal potere fonoisolante della struttura (in particolare degli elementi deboli quali aree di passaggio d’aria, infissi), dalla superficie trasmittiva nonché dalla distanza del ricettore. Le emissioni poi variano nelle diverse direzioni a causa della specificità delle singole facciate.

Si ritiene necessario, dunque, che nel progetto definitivo vengano dettagliate informazioni e relativi calcoli previsionali che considerino le caratteristiche della struttura (porte, finestre, altre aperture), gli impianti presenti e la posizione dei ricettori in modo da dimostrare che in fase operativa siano rispettati i limiti fissati dalla normativa.

VALUTAZIONE

Non si ravvisano particolari elementi che evidenzino impatti aggiuntivi e significativi sull’ambiente determinati dall’intervento; rilevando, tuttavia, qualche profilo di criticità si ritiene di imporre una specifica prescrizione per la stesura del progetto definitivo.

CARATTERIZZAZIONE DELL’IMPATTO PAESAGGISTICO

L’ambito di intervento è inserito in un paesaggio agrario tradizionale caratterizzato da compresenza di suoli arabili e ampi prati stabili dove si osservano siepi e campi chiusi. Di interesse anche la presenza di diversi corsi d’acqua.

Il territorio è urbanizzato con una tipica struttura policentrica caratterizzata da centri urbani medio grandi con nuclei storici di pregio e piccole realtà che mantengono ancora oggi evidenti i valori storici e tradizionali, sia per quanto riguarda i nuclei storici che le emergenze puntuali sparse nel territorio.

Per quanto riguarda in particolare il contesto in oggetto si osserva la presenza di un tessuto urbano con presenza di elementi puntuali di interesse storico che si susseguono lungo l’asse della SS47.

Durante le attività di realizzazione delle opere gli effetti sul paesaggio saranno legati alla presenza delle aree di cantiere e dei mezzi operatori.

Le attività di scavo e posa dei manufatti avverrà all’interno degli spazi agricoli, con presenza di alcuni mezzi e personale. Le lavorazioni saranno condotte in modo puntuale lungo i tracciati oggetto d’intervento, modificando così la percezione degli spazi in modo limitato e tale da non alterare il quadro complessivo o i riferimenti percettivi del contesto.

Le lavorazioni, inoltre, hanno carattere transitorio, spostandosi lungo le tratte oggetto d’intervento. Questo accentua la transitorietà delle modifiche visive, ricordando come il progetto riguardi la realizzazione di elementi interrati con previsione di ripristino dello stato ante opera.

La collocazione di pannelli o barriere visive che limitino la diretta percezione del cantiere limiterà gli effetti più significativi.

Per quanto riguarda la realizzazione della centrale di pompaggio, dal momento che questa si colloca all’interno della fascia di tutela paesaggistica definita sulla base dell’art. 142 comma 1 lett. c) del D.Lgs. 42/2004, il progetto è accompagnato da specifica documentazione prevista dall’iter di verifica della compatibilità paesaggistica.



PROVINCIA DI VICENZA

AREA SERVIZI AL CITTADINO E AL TERRITORIO

SETTORE AMBIENTE - SERVIZIO VIA

Partita IVA e Codice Fiscale: 00496080243

Domicilio fiscale e Uffici: Palazzo Godi - Nieve, Contra' Gazzolle 1 – 36100 VICENZA

Per riassumere la completa realizzazione della rete di adduzione e distribuzione non modifica lo stato dei luoghi, dal momento che il progetto prevede la ricomposizione dello stato ante operam. Verranno pertanto ricondotte le aree oggetto d'intervento alla situazione attuale, garantendo così il mantenimento dell'attuale qualità paesaggistica del contesto agricolo più ampio che delle aree soggette a tutela.

VALUTAZIONE

Non si ravvisano particolari elementi che evidenzino impatti aggiuntivi e significativi sull'ambiente determinati dall'intervento.

CARATTERIZZAZIONE DELL'IMPATTO DA AGENTI FISICI

Non sono attesi impatti da agenti fisici dall'attività della ditta.

VALUTAZIONE

Non si ravvisano particolari elementi che evidenzino impatti aggiuntivi e significativi sull'ambiente determinati dall'intervento.

CARATTERIZZAZIONE DELL'IMPATTO VIABILISTICO

L'area di intervento si sviluppa in parte lungo il sistema della SS47 Valsugana di collegamento nord-sud Bassano-Cittadella, e in parte all'interno del territorio rurale posto ad est dell'asse viario. È inoltre presente una fitta rete viaria secondaria che attraversa il territorio agricolo ed è a servizio del tessuto sparso e dei piccoli agglomerati abitativi. Questa consente inoltre l'accesso ai fondi agricoli.

I possibili effetti sul sistema della mobilità sono legati alla presenza di cantieri o lavorazioni all'interno della sede stradale o lungo i margini della stessa.

Per gli attraversamenti della viabilità principale saranno risolti attraverso perforazione, evitando così di interrompere la funzione dell'asse stradale. Si prevede di far correre le tubazioni all'interno di controtubi in acciaio o c.a. al fine di sostenere il carico degli strati superiori garantendo la sicurezza della nuova condotta ed evitando cedimenti della struttura stradale.

Le lavorazioni saranno così condotte esternamente alla sede stradale, o coinvolgendone i margini, senza creare interruzioni prolungate o di porzioni significative della strada.

Le opere necessarie per gli attraversamenti della viabilità minore, o per interventi ai margini della sede stradale, saranno condotte con cantieri mobili e coinvolgendo una sola corsia alla volta. La funzionalità e sicurezza della mobilità sarà conseguita tramite apposizione di segnaletica, conformemente al codice della strada, e nei punti più critici si potrà prevedere la presenza di moviere.

I disturbi saranno pertanto limitati spazialmente e temporalmente, e avranno effetto puntuale. Una volta terminate le attività i disturbi saranno rimossi.

Non si prevedono interferenze con gli assi viari principali, mantenendo la connettività quindi sia su scala locale che territoriale.

Gli effetti si potranno avere quindi all'interno della rete viaria secondaria, con peso comunque ridotto.

La movimentazione dei mezzi sarà definita in fase attuativa, dovendo privilegiare comunque assi che non attraversano le parti centrali degli abitati e durante orari della giornata con flussi di traffico più contenuti.

L'area dove sarà realizzata la nuova centrale è direttamente servita dalla viabilità locale, che si relaziona in modo diretto con l'asse principale della SP 47. Si tratta pertanto di uno spazio facilmente raggiungibile e che può sostenere il flusso di mezzi connessi alla realizzazione della struttura.

Va comunque indicato come non si avranno spostamenti rilevanti in modo continuativo durante tutto il periodo nel quale si sviluppa la fase di cantiere. I movimenti più rilevanti si avranno nei momenti di apporto dei materiali e delle strutture. Si tratta pertanto di archi temporali ristretti che scadenziati su più momenti. Le movimentazioni di maggiore frequenza riguarderanno il trasporto delle maestranze, con carichi pertanto limitati e sostenibili dal sistema viario interessato.



PROVINCIA DI VICENZA

AREA SERVIZI AL CITTADINO E AL TERRITORIO

SETTORE AMBIENTE - SERVIZIO VIA

Partita IVA e Codice Fiscale: 00496080243

Domicilio fiscale e Uffici: Palazzo Godi - Nieve, Contra' Gazzolle 1 – 36100 VICENZA

A seguito dell'entrata in funzione della rete di distribuzione non si avranno modifiche dei flussi viari, dal momento che la tipologia d'intervento non ha relazioni con il sistema della mobilità.

Per quanto riguarda la nuova centrale, le unità movimentate saranno quelle legate alle fasi di controllo ed eventuale manutenzione degli impianti. Si tratta di un'incidenza del tutto sporadica e marginale, tale da non avere effetti sul sistema della mobilità, considerando come la viabilità di accesso alla centrale rientri all'interno di un sistema in grado di sostenere flussi rilevanti.

VALUTAZIONE

Non si ravvisano particolari elementi che evidenzino impatti aggiuntivi e significativi sull'ambiente determinati dall'intervento.

CARATTERIZZAZIONE DELLE RISORSE NATURALI ED AGRONOMICHE, FLORA E FAUNA E PER LA TUTELA DEI SITI S.I.C./Z.P.S

L'intervento proposto non interessa né si colloca in prossimità di siti della Rete Natura 2000, l'elemento più prossimi all'area in oggetto riguarda il sistema riferito al corso del Brenta, e nello specifico al ZSC IT3240026 "Grave e zone umide le Brenta", che si localizza ad ovest dall'ambito d'intervento ad una distanza di circa 5 km.

Analizzando il quadro locale degli indirizzi di tutela e sviluppo del sistema naturalistico (PAT) non emergono particolari previsioni di tutela o potenziamento delle valenze ambientali ed ecorelazionali. Gli elementi di maggior significatività individuati degli strumenti comunali sono riferiti essenzialmente alla rete di siepi e filari che accompagnano il territorio agricolo. In tal senso sarà necessario che le interferenze rispetto a tali elementi sia limitato e non ne pregiudichi il futuro sviluppo e rafforzamento.

Va comunque ricordato come anche le aree agricole abbiano un potenziale interesse per la presenza di fauna tipicamente associata a questi spazi, anche in riferimento a specie soggette a tutela.

Possono invece osservarsi in zona specie tipiche delle aree urbane, che si adattano alla presenza dell'abitato e delle attività antropiche caratterizzati da buona mobilità, e che utilizzano anche i piccoli spazi verdi presenti all'interno del tessuto urbano. Si tratta di specie di uccelli comunemente presenti in corrispondenza degli spazi urbani, quali il merlo (*Turdus merula*), tordo (*Turdus philomelos*), storno (*Sturnus vulgaris*), gazza, (*Pica pica*), cornacchia (*Corvus corone*). Si considera limitata la presenza di mammiferi o rettili in ragione delle pressioni e attività antropiche, con maggiore possibilità di essere osservati in corrispondenza degli spazi con maggiore estensione di siepi e filari.

L'intervento non coinvolge spazi di primario interesse ambientale o che ricadono all'interno del sistema ecorelazionale di scala territoriale.

Sono interessati alcuni spazi agricoli che svolgono una funzione di supporto alla crescita dell'ambiente e della biodiversità, in ragione della loro integrità è limitata presenza abitativa. All'interno di questi spazi sono presenti corsi d'acqua di livello secondario e siepi e filari che aumentano la potenzialità ambientale del sistema.

Le lavorazioni qui condotte potranno avere relazioni dirette con tali elementi, in particolare con gli elementi lineari verdi. Dovranno essere quindi individuate le specifiche collocazioni delle aree di cantiere che minimizzino gli effetti con il patrimonio vegetale.

E' possibile che vengano rimosse alcune porzioni di siepi e filari durante le lavorazioni, in questo caso tali elementi dovranno comunque essere ripristinati al termine delle opere, privilegiando inserimenti di piante autoctone a pronto effetto. I filari e le siepi potranno essere ricollocate anche su spazi limitrofi all'attuale collocazione, al fine di evitare interferenze tra la rete e l'apparato radicale che può compromettere la tenuta e stabilità delle condotte.

In definitiva si tratta di spazi a prevalente uso agricolo, dunque aree già soggette a pressioni antropiche, che pertanto non risentono particolarmente delle attività che saranno condotte in fase di cantiere.



PROVINCIA DI VICENZA

AREA SERVIZI AL CITTADINO E AL TERRITORIO

SETTORE AMBIENTE - SERVIZIO VIA

Partita IVA e Codice Fiscale: 00496080243

Domicilio fiscale e Uffici: Palazzo Godi - Nieve, Contra' Gazzolle 1 – 36100 VICENZA

Tuttavia dovranno comunque essere attuate tutte le precauzioni necessarie per assicurare il contenimento di possibili incidenti o spandimenti accidentali, nonché accorgimenti per evitare la dispersione di sostanze all'esterno dell'area di cantiere, nonché il ripristino della vegetazione arborea e arbustiva eventualmente rimossa durante le lavorazioni con essenze autoctone.

Le attività rimozione delle alberature presenti lungo la roggia Civrana dovranno essere effettuate all'esterno dei periodi riproduttivi dell'avifauna (primavera), riducendo i possibili effetti più significativi.

Valutazione

In sede di progetto definitivo dovrà essere presentata una specifica tavola di analisi relativa ai tratti di interferenza del tracciato di progetto con le formazioni arboreo-arbustive lineari presenti (da cartografia PTRC, PTCP, PAT/PI dei diversi territori comunali e/o rilevate in loco), che specifichi quanto espresso in Relazione:

"In riferimento allo spazio direttamente coinvolto si segnala come il piano consideri di interesse la presenza di siepi che accompagnano il reticolo idrografico locale. In tal senso questi dovranno essere salvaguardati evitando per quanto possibile le interferenze dirette e ripristinando gli elementi interferiti."

Si dovrà, inoltre, prevedere che la vegetazione arboreo-arbustiva esistente ed eliminata (filari, piantate, fasce boscate, alberi singoli) venga reimpiantata utilizzando unicamente specie autoctone, di dimensioni cospicue, in modo da reintegrare velocemente le connessioni ecologiche legate alle condizioni della componente vegetazionale dell'agro-ecosistema.

Si dovrà, inoltre, analizzare il tema del calcolo del Deflusso ecologico da rilasciare sulle rogge per le opere di presa.

VALUTAZIONE

Non si ravvisano particolari elementi che evidenzino impatti aggiuntivi e significativi sull'ambiente determinati dall'intervento; rilevando, tuttavia, qualche profilo di criticità si ritiene di imporre una specifica prescrizione per la stesura del progetto definitivo.

CARATTERIZZAZIONE DEGLI IMPATTI SULLA SALUTE DEI LAVORATORI E DELLE PERSONE

Il SIA riporta gli esiti di uno studio finalizzato ad approfondire i possibili impatti sulla popolazione derivanti dall'emissione di inquinanti e odori.

In particolar modo, per quanto riguarda gli odori, nel complesso i livelli di esposizione media pesata della popolazione sono bassi e lontani dai valori di riferimento per il disturbo olfattivo (1, 3 e 5 UO/ m³) sia nello scenario ante operam che in quello di progetto. Nello scenario di progetto si evidenzia un modesto incremento dell'esposizione della popolazione agli odori; la quota di popolazione esposta a concentrazioni di picco di odore superiori a 1 e 3 UO/m³ sale rispettivamente a 5.4% e 0.1%, mentre nessun residente è esposto a concentrazioni superiori a 5 UO/m³.

Per gli aspetti relativi al rumore si rimanda alla sezione dedicata, ma i risultati dimostrano il rispetto di tutti i limiti.

Non sono riportati dettagli in merito agli impatti sulla salute dei lavoratori.

VALUTAZIONE

Non si ravvisano particolari elementi che evidenzino impatti aggiuntivi e significativi sull'ambiente determinati dall'intervento.



PROVINCIA DI VICENZA

AREA SERVIZI AL CITTADINO E AL TERRITORIO

SETTORE AMBIENTE - SERVIZIO VIA

Partita IVA e Codice Fiscale: 00496080243

Domicilio fiscale e Uffici: Palazzo Godi - Nieve, Contra' Gazzolle 1 – 36100 VICENZA

VALUTAZIONE FINALE D'IMPATTO

CONCLUSIONI

Il progetto in esame non si pone in contrasto ovvero in condizioni di interferenze rispetto ad altri piani, progetti o interventi in zone limitrofe, né questi ultimi possono interagire con l'intervento oggetto del parere. Non si ravvedono condizioni di contrasto ovvero ostative circa i vincoli territoriali vigenti.

Il grado di approfondimento documentale, la tipologia degli elaborati e l'accuratezza degli elementi ivi riportati possono essere considerati sufficienti per le finalità che il proponente intende conseguire, ritenendo tuttavia necessari alcuni approfondimenti nella parte di stesura del progetto definitivo.

Non sussistono osservazioni contrarie alla realizzazione del progetto.

La considerazione degli impatti, riferibili alle specifiche attività oggetto dell'istanza, porta a ritenere come il progetto non comporta pressioni o effetti significativi per l'ambiente.

Parimenti il progetto non determina alcun impatto aggiuntivo significativo rispetto all'esercizio delle altre attività in atto, necessitando tuttavia di alcune specifiche prescrizioni al fine di consentire un'adeguata predisposizione del progetto definitivo finalizzato alla verifica dei dati proposti nella presente procedura, in tema di contenimento degli impatti in tema di inquinamento acustico e di paesaggio/risorse naturali.

Rispetto al territorio circostante l'iniziativa in esame va interpretata positivamente, sussistendo un'assenza di rischi ambientali, sanitari ed ecologici

Tutto ciò premesso si esprime

PARERE

di non assoggettamento dalla procedura V.I.A., subordinandolo alle prescrizioni di seguito citate.

- 1) *Il proponente è impegnato ad acquisire dalle autorità competenti le autorizzazioni necessarie per la realizzazione del progetto.*
- 2) *Il progetto definitivo dovrà prevedere i seguenti approfondimenti.*
 - a) *In tema di impatto acustico, fornendo dettagliate informazioni e relativi calcoli che considerino le caratteristiche della struttura (porte, finestre, altre aperture), gli impianti presenti e la posizione dei ricettori (di modo che vengano considerate le facciate interessate maggiormente dalla trasmissione del rumore), in modo da dimostrare che in fase operativa saranno rispettati i limiti della zonizzazione acustica.*
 - b) *In tema di risorse idriche, specificare le modalità di calcolo ed i parametri utilizzati per definire la portata specifica effettiva con la quale dimensionare l'impianto, pari a circa 7 l/s*ha, con indicazione quantitativa, dato che la distribuzione della domanda per usi irrigui non turnati non è omogenea, sulla dotazione aggiuntiva nei punti in cui avviene il prelievo rispetto a quella dell'irrigazione turnata; dovrà inoltre essere approfondito il tema dell'effetto sulle falde/risorgive, eventualmente prospettando sistemi di mitigazione (aree forestali di infiltrazione o simili), considerato che il progetto prevede un risparmio del 75% di acqua che non verrebbe più utilizzata per aspersione sui terreni e pertanto non verrebbe più infiltrata in falda.*
 - c) *In tema di risorse naturali, presentare una tavola di analisi relativa ai tratti di interferenza del tracciato di progetto con le formazioni arboreo-arbustive lineari presenti (da cartografia PTRC, PTCP, PAT/PI dei diversi territori comunali e/o rilevate in loco), che specifichi quanto espresso circa la presenza di siepi che accompagnano il reticolo idrografico locale. In tal senso questi dovranno essere salvaguardati evitando per quanto possibile le interferenze dirette e ripristinando gli elementi interferiti. Per la vegetazione arboreo-arbustiva esistente ed eliminata (filari, piantate, fasce boscate, alberi singoli) venga reimpiantata utilizzando unicamente specie autoctone, di dimensioni cospicue, si dovrà prevedere un rapido reintegro delle connessioni ecologiche legate alle condizioni della componente vegetazionale dell'agro-ecosistema.*



PROVINCIA DI VICENZA

AREA SERVIZI AL CITTADINO E AL TERRITORIO

SETTORE AMBIENTE - SERVIZIO VIA

Partita IVA e Codice Fiscale: 00496080243

Domicilio fiscale e Uffici: Palazzo Godi - Nieve, Contra' Gazzolle 1 – 36100 VICENZA

Si dovrà, inoltre, analizzare il tema del calcolo del Deflusso ecologico da rilasciare sulle rogge per le opere di presa.

3) La documentazione di cui al punto 2) dovrà essere preventivamente esaminata e valutata dal Comitato Provinciale VIA.

4) I rifiuti provenienti da operazioni di demolizione e costruzione vengano gestiti conformemente alla normativa in atto (D.lgs 152/2006 e s.m.i, D.M. 05.02.1998 e s.m.i. D.G.R. 1773 del 28.08.2012) in quanto, pur trattandosi di interventi in aree prevalentemente agricole, sussiste comunque la possibilità di intercettare manufatti ed opere esistenti quali ad esempio recinzioni, canalette, sottoservizi, strade asfaltate ecc..

5) Il progetto definitivo dovrà inoltre essere conforme alla prescrizioni che i diversi soggetti titolari delle infrastrutture con cui l'iniziativa potenzialmente interferisce (strade, ferrovia, elettrodotto, metanodotto etc.) vorranno porre a tutela del proprio interesse ed in particolare a...

Vicenza, 11 novembre 2021

F.to Il Segretario
Dott.ssa Silvia Chierchia

F.to Il Presidente
Andrea Baldisseri