

PROPONENTE:
FRANCIACORTA RED srl
VIA ROVATO, 21
25030 ERBRUSCO (BS)

VALUTAZIONI AMBIENTALI:



All. 2

VINCA

PROGETTO: RISTRUTTURAZIONE E CAMBIO DI DESTINAZIONE D'USO
EDIFICIO A TORRI DI QUARTESOLO (VI)

02.07.2019

PROCEDURA DI VALUTAZIONE DI INCIDENZA
MODELLO PER LA DICHIARAZIONE DI NON NECESSITA' DELLA PROCEDURA
DI VALUTAZIONE DI INCIDENZA

Il sottoscritto Ing. Sandro Benato nato a Padova il 01.05.1959 e residente in viale Verdi n. 1 a Vigonza (PD) cap 35010 tel 0498935081 fax 0498935137 email: sandro.benato@npsrl.net , in qualità di estensore del SIA per la Ristrutturazione e cambio d'uso di un edificio a Torri di Quartesolo,

DICHIARA

che per l'istanza presentata non è necessaria la valutazione di incidenza in quanto riconducibile all'ipotesi di non necessità di valutazione di incidenza prevista dall'Allegato A, paragrafo 2.2 della DGR 2299 del 09.12.2014 in quanto risponde ai requisiti dell'art. 6 (3), della Direttiva 92/43/Cee, per la quale la valutazione di incidenza non è necessaria per i piani, i progetti e gli interventi per i quali non risultano possibili effetti significativi negativi sui siti della rete Natura 2000.

Padova, 02.07.2019

IL DICHIARANTE



Informativa sull'autocertificazione ai del D.P.R. 28/12/2000 n. 445 e ss.mm.ii.

Il sottoscritto dichiara inoltre di essere a conoscenza che il rilascio di dichiarazioni false o mendaci è punito ai sensi dell'art. 76 del D.P.R. 28/12/2000 n. 445 e ss.mm.ii., dal Codice Penale e dalle leggi speciali in materia.

Tutte le dichiarazioni contenute nel presente documento, anche ove non esplicitamente indicato, sono rese ai sensi, e producono gli effetti degli artt. 47 e 76 del DPR 445/2000 e ss.mm.ii.

Ai sensi dell'art. 38 del DPR 445/2000 ss.mm.ii., la dichiarazione è sottoscritta dall'interessato in presenza del dipendente addetto ovvero sottoscritta o inviata insieme alla fotocopia, non autenticata di un documento d'identità del dichiarante, all'ufficio competente Via fax, tramite un incaricato, oppure mezzo posta.

Data 02.07.2019

IL DICHIARANTE

Informativa sul trattamento dei dati personali ai sensi dell'art. 13 del D.Lgs. 30 giugno 2003 n. 196

I dati da Lei forniti saranno trattati - con modalità cartacee e informatizzate - per l'archiviazione delle istanze presentate nell'ambito del procedimento per il quale la presente dichiarazione viene resa e non costituiranno oggetto di comunicazione o di diffusione.

I dati raccolti potranno essere trattati anche per finalità statistiche.

Il Titolare del trattamento è la Regione del Veneto/Giunta Regionale, con sede in Venezia, Palazzo Balbi - Dorsoduro 3901. Il Responsabile del trattamento è il Direttore della Sezione Coordinamento Commissioni VAS

VINCA NUVV, con sede in Mestre - Venezia, Via Cesco Baseggio n. 5, CAP 30174.

Le competono tutti i diritti previsti dall'articolo 7 del D.Lgs. n.196/2003. Lei potrà quindi chiedere al Responsabile del trattamento la correzione e l'integrazione dei propri dati e, ricorrendone gli estremi, la cancellazione o il blocco.V

Data 02.07.2019

IL DICHIARANTE

RELAZIONE DI NON NECESSITA' DELLA VALUTAZIONE DI INCIDENZA AMBIENTALE

PREMESSA

Il presente documento costituisce la Relazione tecnica di non necessità della Valutazione di Incidenza Ambientale di accompagnamento della dichiarazione in conformità all'Allegato E della DGRV 2299/2014 per la Ristrutturazione e cambio di destinazione d'uso edificio a Torri di Quartesolo (VI).

LOCALIZZAZIONE

L'area di intervento è localizzata nel territorio del Comune di Torri di Quartesolo (VI), ubicato a sud-est di Vicenza e distante circa 4 km dal confine con la Provincia di Padova, e più precisamente all'interno del Parco Commerciale denominato "Le Piramidi".

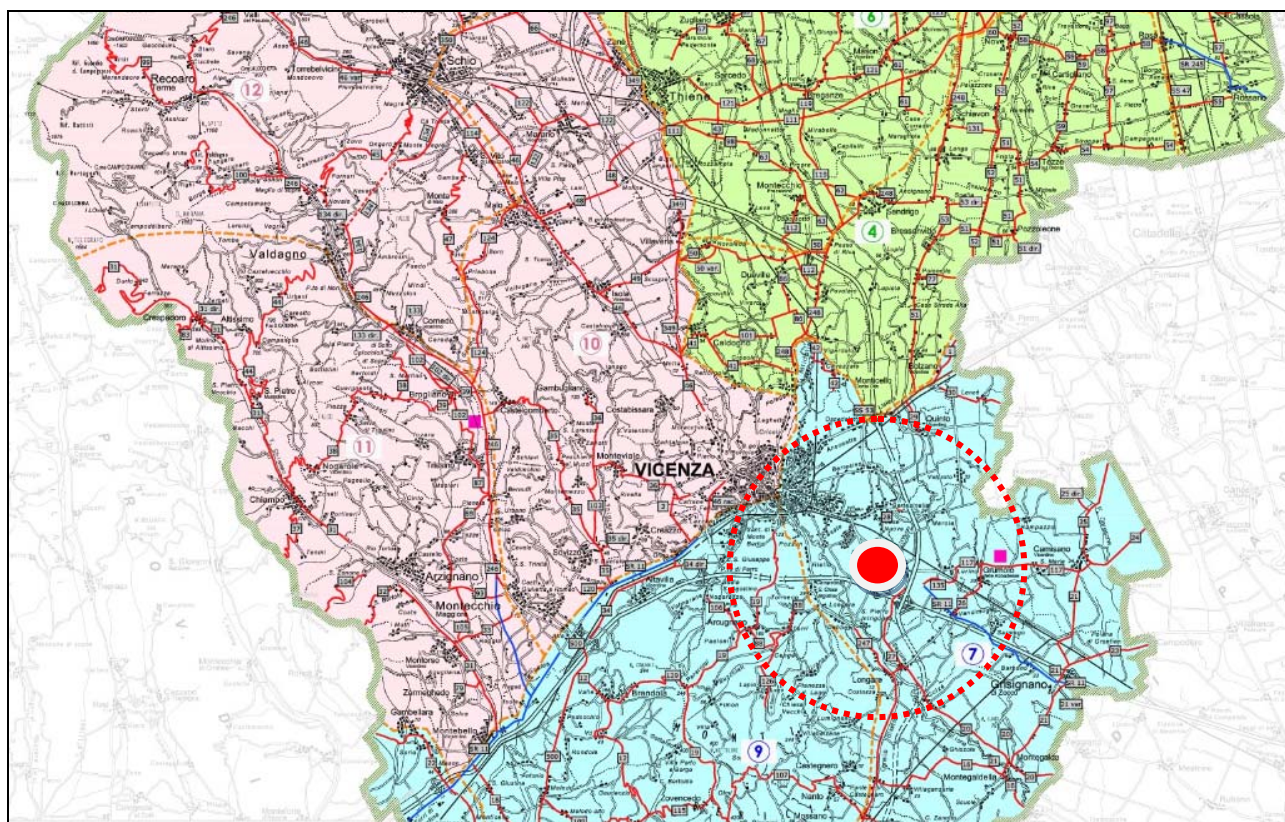

La Provincia di Vicenza



Ortofoto del Parco Commerciale

Caratteristiche geografiche

Zona geografica: Italia nord orientale

Latitudine 45°30'30.4"N e Longitudine 11°37'37.6"E

Zona altimetrica: pianura Altitudine 30 m s.l.m.



Ortofoto del Parco Commerciale e indicazione dell'intervento

Il lotto oggetto di intervento (superficie lotto 9.546 mq) è composto da un fabbricato produttivo (superficie coperta 3.698 mq), dedicato allo stoccaggio di merci per le attività commerciali di Ovvio, e un'area esterna comprensiva di viabilità e parcheggi.

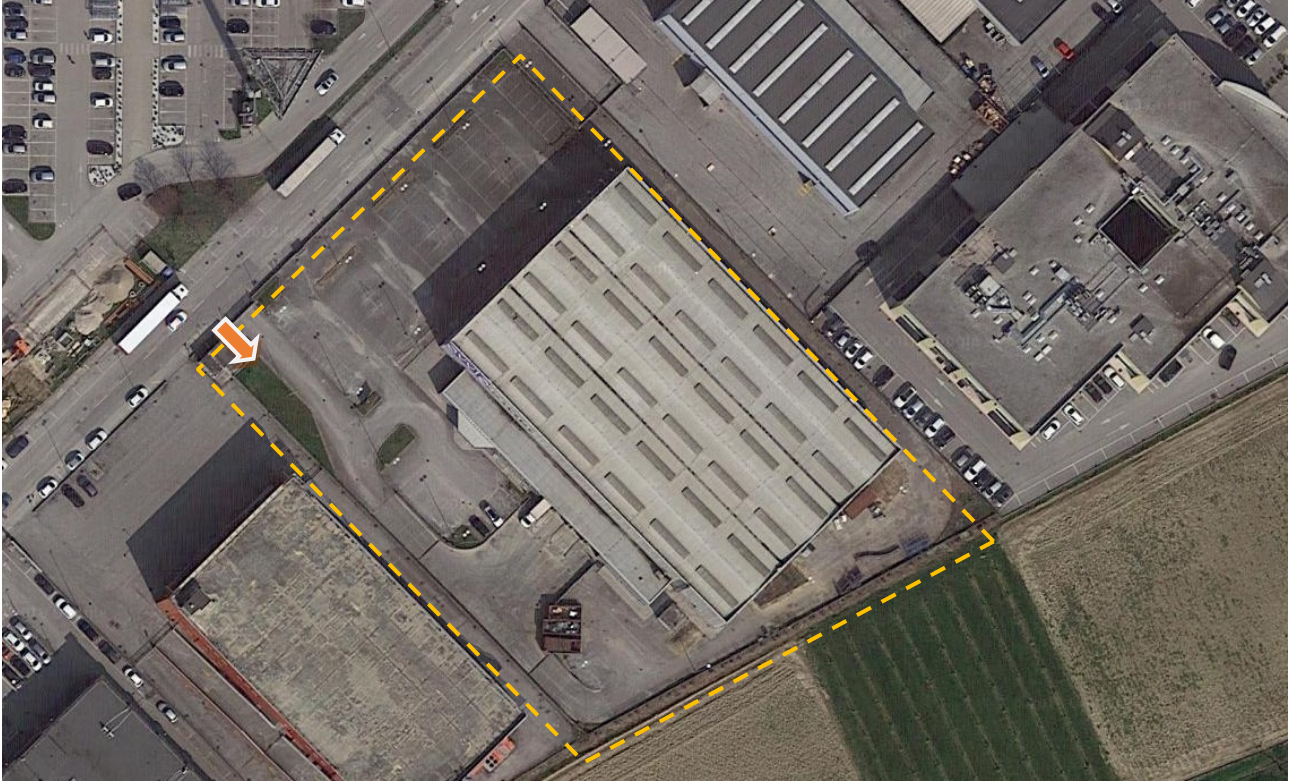

Ortofoto del compendio immobiliare

SITI NATURA 2000

Di seguito di riportano i siti della Rete Natura 2000 che risultano più prossimi all'area d'intervento con le relative distanze:

- **Cod. sito IT 3220040: Bosco di Dueville e risorgive limitrofe. Sito SIC a circa 1,5 km;**
- **Cod. sito IT 3220005: Ex cave di Casale. Sito SIC/ZPS a circa 4 km;**
- **Cod. sito IT 3220037: Colli Berici. Sito SIC/ZPS a circa 4,5 km.**



Individuazione dei S.I.C. e delle Z.P.S. a livello regionale"

Si ritiene che l'area risulta già completamente antropizzata e considerata la media distanza sia dai S.I.C. che dalle Z.P.S., l'intervento proposto non possa comportare incidenze sul grado di conservazione di habitat e specie tutelati dalle direttive 92/43/CEE e 2009/147/CE.