



PROCEDURA PER LA VALUTAZIONE DI INCIDENZA
MODELLO PER LA DICHIARAZIONE DI NON NECESSITÀ
DI VALUTAZIONE DI INCIDENZA

La/Il sottoscritto/o PENGO FEDERICO

nata/o a PIOVE DI SACCO prov. PD

il 08/12/1944 e residente in VIA SAN SIMEONE 37

nel Comune di THIENE prov. VI

CAP 36016 tel. / fax / email

in qualità di LEGALE RAPPRESENTANTE

del piano – progetto – intervento denominato “**Progetto di riqualificazione area via Capitelvecchio - comune di Bassano del Grappa**” proposto da **Finpengo S.p.A.**

DICHIARA

che per l'istanza presentata NON è necessaria la valutazione di incidenza in quanto riconducibile all'ipotesi di non necessità di valutazione di incidenza prevista dell'Allegato A, paragrafo 2.2 della D.G.R. N° 1400 del 29 Agosto 2017 al punto 23

Alla presente si allega la relazione tecnica dal titolo: **Relazione di Incidenza Ambientale**

DATA

29/03/2018

IL DICHIARANTE

FINPENGO S.p.A.



4cf6f659



Informativa sull'autocertificazione ai del D.P.R. 28/12/2000 n. 445 e ss.mm.ii.

Il sottoscritto dichiara inoltre di essere a conoscenza che il rilascio di dichiarazioni false o mendaci è punito ai sensi dell'art. 76 del D.P.R. 28/12/2000 n. 445 e ss.mm.ii., dal Codice Penale e dalle leggi speciali in materia.

Tutte le dichiarazioni contenute nel presente documento, anche ove non esplicitamente indicato, sono rese ai sensi, e producono gli effetti degli artt. 47 e 76 del DPR 445/2000 e ss.mm.ii.

Ai sensi dell'art. 38 del DPR 445/2000 ss.mm.ii., la dichiarazione è sottoscritta dall'interessato in presenza del dipendente addetto ovvero sottoscritta o inviata insieme alla fotocopia, non autenticata di un documento d'identità del dichiarante, all'ufficio competente Via fax, tramite un incaricato, oppure mezzo posta.

DATA 29/03/2018

II DICHIARANTE

**Informativa sul trattamento dei dati personali ai sensi dell'art. 13 del D.Lgs. 30 giugno 2003 n. 196**

I dati da Lei forniti saranno trattati - con modalità cartacee e informatizzate - per l'archiviazione delle istanze presentate nell'ambito del procedimento per il quale la presente dichiarazione viene resa e non costituiranno oggetto di comunicazione o di diffusione.

I dati raccolti potranno essere trattati anche per finalità statistiche.

Il Titolare del trattamento è: **Provincia di Vicenza, con sede in Vicenza, Contrà Gazzolle n. 1, CAP 36100.**

Il Responsabile del trattamento è **assegnato secondo l'appartenenza ad un determinato settore od ufficio in base all'organigramma della provincia, possibilità prevista dall'art. 30 comma 2 del D.Lgs 196/03.**

con sede in **Vicenza, Contrà Gazzolle n. 1, CAP 36100.**

Le competono tutti i diritti previsti dall'articolo 7 del D.Lgs. n.196/2003. Lei potrà quindi chiedere al Responsabile del trattamento la correzione e l'integrazione dei propri dati e, ricorrendone gli estremi, la cancellazione o il blocco.

DATA 29/03/2018

II DICHIARANTE



4cf6f659



D.G.R.V. 1400/2017

Allegato E

Relazione di Incidenza Ambientale

TECNICO RELATORE

DOTTORE NATURALISTA

ANNALISA CAPOLUPI

COMMITTENTE

FINPENGO S.p.A.

SOMMARIO

1. PREMESSA.....	2
2. NORMATIVA DI RIFERIMENTO.....	3
3. FASE 1 – ASSOGGETTABILITÀ.....	3
3.1 RETE NATURA 2000.....	3
3.2 IL PROGETTO.....	4
3.3 LOCALIZZAZIONE E DATI TERRITORIALI.....	4
4. CONCLUSIONI.....	7
BIBLIOGRAFIA.....	8

1. PREMESSA

Il presente studio si prefigge di verificare la conformità del *progetto di riqualificazione di un'area via Capitelvecchio in comune di Bassano del Grappa, proposta da Finpengo S.p.A.*, e i siti afferenti alla Rete Natura 2000 più prossimi all'area di intervento.

Nello specifico, questo elaborato si articola nelle seguenti fasi, come indicato nel D.G.R. 1400 del 29 AGOSTO 2017, Allegato A:

- ❖ **Fase 1:** verifica di assoggettabilità;
- ❖ **Fase 2:** descrizione del progetto, comprensivo di un inquadramento territoriale e individuazione degli elementi che potrebbero avere impatti sul S.I.C./Z.P.S.;
- ❖ **Fase 3:** valutazione dell'eventuale significatività delle incidenze;
- ❖ **Fase 4:** conclusioni e valutazione dell'opportunità o meno di approfondire lo studio.

Tutti i dati di progetto sono forniti dalla committente.

La metodologia di analisi delle azioni potenzialmente incidenti del progetto proposto corrisponde e riprende quella dell'analisi degli impatti utilizzata all'interno di altre procedure ambientali come la V.I.A.: essendo, però, la finalità e la filosofia delle due procedure assolutamente differenti, in ambito di V.Inc.A. i recettori di riferimento risultano essere le specie più sensibili e gli habitat più pregiati di S.I.C. e Z.P.S. in questione.

In generale, la metodologia per la valutazione delle incidenze può essere sintetizzata come di seguito:

- step 1 → identificare le azioni potenzialmente incidenti del progetto proposto, evidenziando il differenziale (quando presente) tra stato attuale dell'attività in analisi e stato di progetto;
- step 2 → attraverso la cartografia a disposizione (EEA - Natura2000Network), analizzare i rapporti tra territorio e progetto;
- step 3 → analizzare l'areale delle ricadute delle azioni individuate ;
- step 4 → conclusioni

Al termine di questi 4 step, interni alla Relazione di Incidenza, è possibile valutare se le incidenze del progetto sul sito Natura 2000 preso in esame siano significative o meno, e se quindi sia necessario procedere a valutazioni più specifiche.

2. NORMATIVA DI RIFERIMENTO

1. D.G.R. 1400 del 29 agosto 2017, “Nuove disposizioni relative all'attuazione della direttiva comunitaria 92/43/Cee e D.P.R. 357/1997 e ss.mm.ii. Approvazione della nuova “Guida metodologica per la valutazione di incidenza. Procedure e modalità operative.”, nonché di altri sussidi operativi e revoca della D.G.R. n. 2299 del 9.12.2014.
2. D.Lgs. 152 del 3 Aprile 2006 “Normativa in campo ambientale”;
3. D.P.R. 8 settembre 1997, n. 357 “Regolamento recante attuazione della direttiva 92/43/CEE relativa alla conservazione degli habitat naturali e seminaturali, nonché della flora e della fauna selvatiche”.
4. Direttiva 92/43/CEE del 21-5-1992 relativa alla conservazione degli habitat naturali e seminaturali e della flora e della fauna selvatiche;
5. Direttiva 2009/147/CE del Parlamento e del Consiglio Europeo del 30 novembre 2009 concernente la conservazione degli uccelli selvatici.

3. FASE 1 – ASSOGGETTABILITÀ

La Valutazione di Incidenza non è considerata necessaria per i piani, i progetti e gli interventi che presentano le caratteristiche elencate al paragrafo 2.2 dell'Allegato A al D.G.R. 1400 del 29 agosto 2017 “Guida metodologica per la Valutazione di Incidenza ai sensi della direttiva 92/43/CEE”, oppure per quei piani, progetti ed interventi per i quali è possibile escludere che sussistano effetti significativi negativi sui siti della Rete Natura 2000 ai sensi dell'art. 6(3) della direttiva 92/43/CEE.

Di seguito si espongono i dati per verificare la sussistenza di queste condizioni.

3.1 RETE NATURA 2000

L'intervento in progetto ricade all'**esterno** di confini siti afferenti alla Rete Natura 2000.

Nello specifico, si inserisce un'elaborazione G.I.S., estratta dal Network Europeo per lo Studio e la Gestione dei siti Natura 2000, elaborato e gestito dall'Agenzia Europea per l'Ambiente (EEA). Tale estratto evidenzia la localizzazione di via Capitelvecchio, nell'area urbana di Bassano del Grappa, e le relative distanze con i siti della Rete Natura 2000 entro il raggio di 5 km, come indicato da I.S.P.R.A. in “Elementi per l'aggiornamento delle norme tecniche in materia di valutazione ambientale” (109/2014) .

RELAZIONE DI INCIDENZA AMBIENTALE

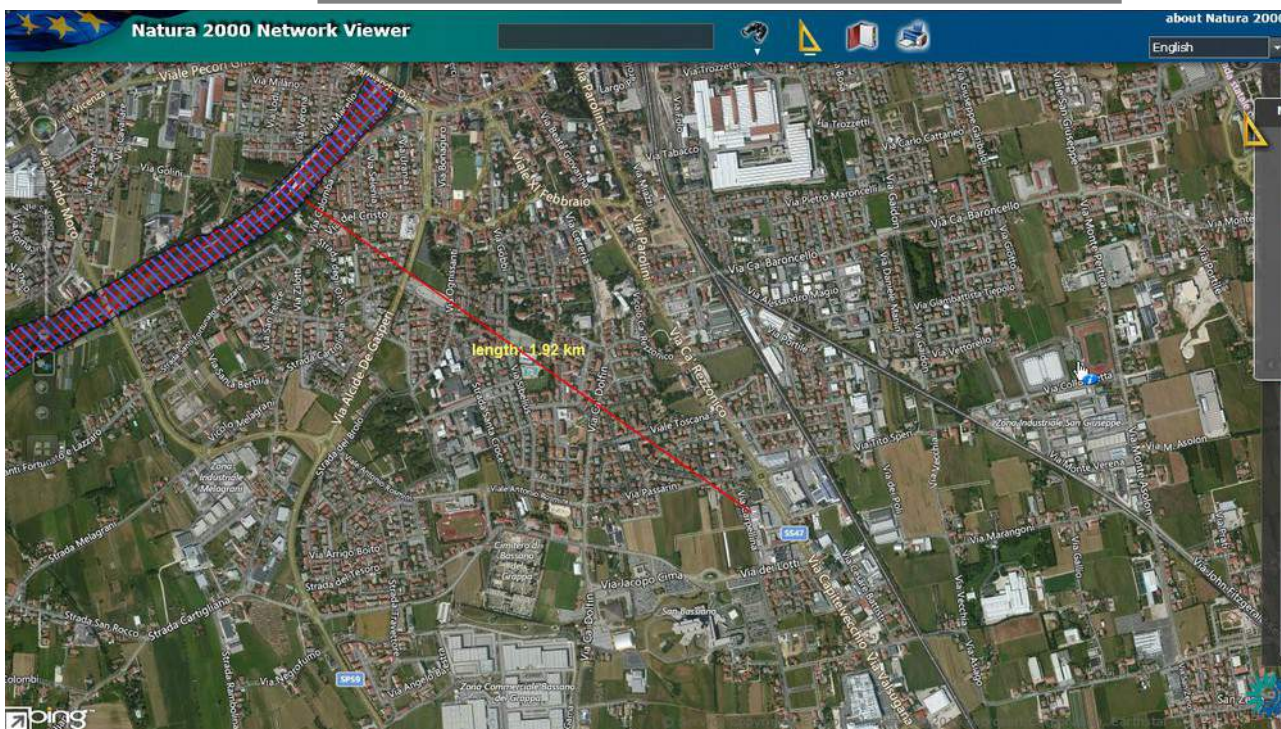

Il sito della Rete Natura 2000, le sue caratteristiche e la relativa distanza dalla committente nel punto più prossimo, determinate attraverso G.I.S., è:

→ IT3260018 "Grave e zone umide della Brenta" a 1,92 km nel punto più prossimo; ambiente fluviale con greti, steppe fluviali, saliceti ripariali e boschi igrofilo estesi e ben conservati. Tratti di *Salicetum albae* e di cenosi di *Ranuncolion fluitantis*. Presenza di ampi specchi lacustri con canneti e altra vegetazione ripariale. Accentuati fenomeni di dealpinismo.

Complesso di habitat importante per specie ornitiche rare e localizzate, luogo di nidificazione e svernamento di numerose specie di uccelli. Ricca fauna di mammiferi, anfibi, rettili e pesci. Presenza di comunità vegetali rare o eterotopiche. Accentuati fenomeni di dealpinismo floristico. La presenza di alberi di grosse dimensioni favorisce l'insediamento di numerosi chirotteri forestali.

3.2 IL PROGETTO

Il progetto consiste nell'intervento di riqualificazione urbanistica di un compendio immobiliare sito in area classificata degradata, ai sensi della L.R. 50/2012: il procedimento in atto è Variante al P.I. di Bassano del Grappa per "zonizzazione grande struttura di vendita".

Alla fine del presente elaborato si inseriscono gli elaborati grafici necessari per inquadrare sia lo stato di fatto che quello futuro (planimetria di progetto, ortofoto).

3.3 LOCALIZZAZIONE E DATI TERRITORIALI

Il progetto si inserisce nel contesto urbano del territorio comunale di Bassano del Grappa: in particolare nella porzione ovest del territorio, lungo via Capitelvecchio, è in corso lo sviluppo di una vera e propria "Strada Mercato" in quanto l'arteria è costellata da punti commerciali di diversa grandezza ed importanza.

Il progetto proposto riguarda la conversione di un'area già dismessa e degradata; parte dell'area è

RELAZIONE DI INCIDENZA AMBIENTALE

occupata da un fabbricato ad uso commerciale al cui interno opera attualmente un esercizio destinato a bricolage" .

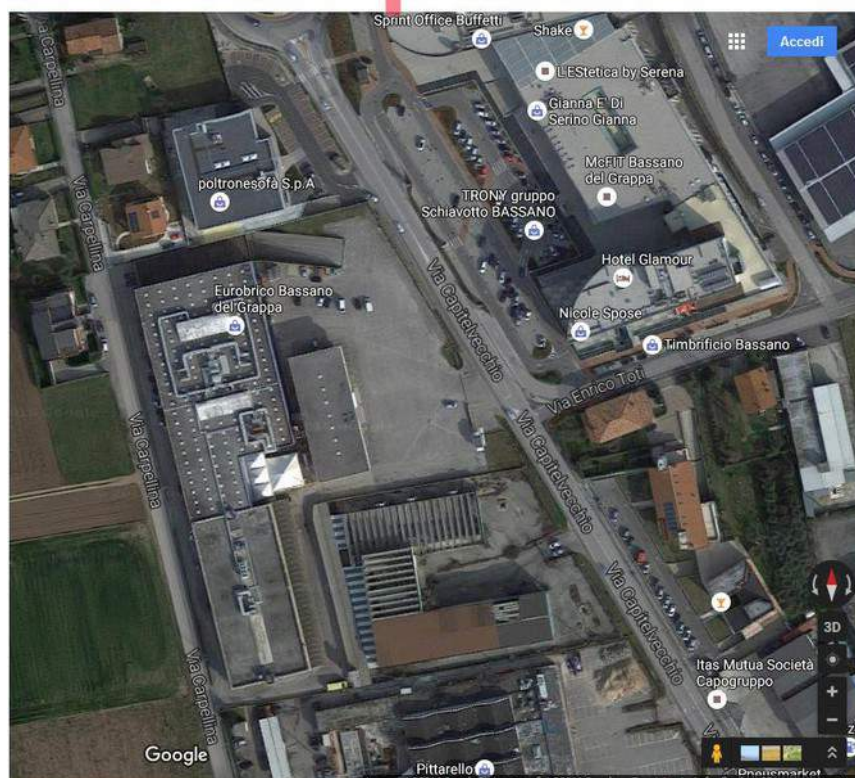
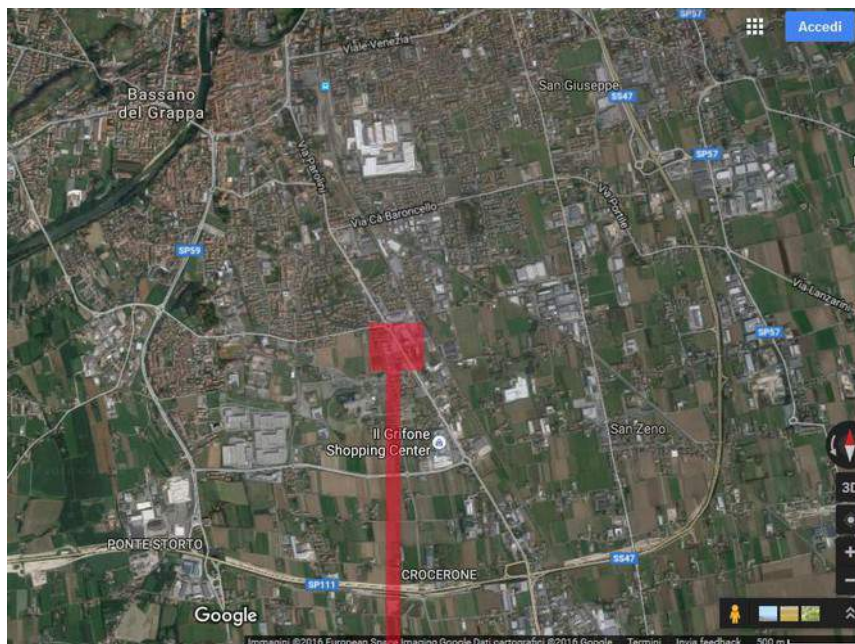

Come evidenziato alla pagina seguente, l'area di progetto è esterna ad elementi di pregio ambientale, storico, archeologico ed architettonico: si inserisce infatti la tavola 5.2 del PAT di Bassano del grappa, "Carta delle invarianti ed elementi di interesse ambientale".

L'area di progetto, evidenziata in rosso, è caratterizzata dal tematismo areale grigio che indica le aree esterne alle invarianti.

Dalla tavola non emergono peculiarità ambientali, urbanistiche, storiche o artistiche che risultino in contrasto con il progetto di recupero dell'area degradata di riferimento.

RELAZIONE DI INCIDENZA AMBIENTALE

COMUNE DI BASSANO DEL GRAPPA
Provincia di Vicenza

P.A.T.

Elaborato

5

2

Scala

1:10.000

- CARTA DELLE INVARIANTI
- ELEMENTI DI INTERESSE AMBIENTALE

LEGENDA





- Art. 27  CONFINI COMUNALE
- Art. 28  PERIMETRO DEGLI AMBITI INDICATI DAL P.A.T. DA PRECISARE CON IL PIANO DEGLI INTERVENTI (P.I.)
-  TERRITORIO ESTERNO ALLE INVARIANTI

INVARIANTI

DI NATURA GEOMORFOLOGICA

- Art. 22  CASCATE
-  AREE CARBICHE E GROTTI
-  BORDO DEI TERRAZZI ALLUVIONALI

DI NATURA IDROGEOLOGICA

- Art. 7  AMBITO DEL BRENTA
- Art. 24  CORSI D'ACQUA MINORI
- Art. 7 
- Art. 13 

DI NATURA PAESAGGISTICA

- Art. 7  BOSCHI E PRATI MONTANI
- Art. 7  COLLINE
- Art. 7  PARCO DELLE ROGGE
- Art. 25 
- Art. 7  ICONE DI PAESAGGIO

DI NATURA AMBIENTALE

- Art. 27  SPAZI APERTI IN CONTESTI DI VALORE CULTURALE
- Art. 28 
- Art. 11 punto 11.2.2 punto 11,2,3  PARCHI URBANI
- Art. 22  AREA GEMMA

DI NATURA STORICO-MONUMENTALE E DI VALORE ARCHITETTONICO

- Art. 9  CENTRO STORICO DI BASSANO DEL GRAPPA
- Art. 11 
- Art. 29 
- Art. 9  NUCLEI STORICI
- Art. 11 
- Art. 11  AMBITO DELLE VILLE E DEI COMPLESSI MONUMENTALI ESTERNI AL CENTRO STORICO E AI NUCLEI STORICI
- Art. 11  EDIFICI DI VALORE STORICO-MONUMENTALE E/O DI INTERESSE TIPOLOGICO
- Art. ATQ 
- Art. 23  VALLO VISCONTI
- Art. 27 
- Art. 29 

ELEMENTI DI INTERESSE AMBIENTALE

- Art. 7  PIANURA COLTIVATA
- Art. 23 
- Art. 7  SPAZI APERTI INTEGRATI CON L'AMBITO DEL BRENTA
- Art. 17  FORTIFICAZIONI DELLA PRIMA GUERRA MONDIALE
- Art. 18 
- Art. 17  TERRAZZAMENTI CON MURI A SECCO (MASIERE E LASTE)
- Art. 18 
- Art. 32  ANTICA STRUTTURA ARGINATA
- Art. 23  ZONE UMIDE
- Art. 7  AREE DI INTERESSE ARCHEOLOGICO

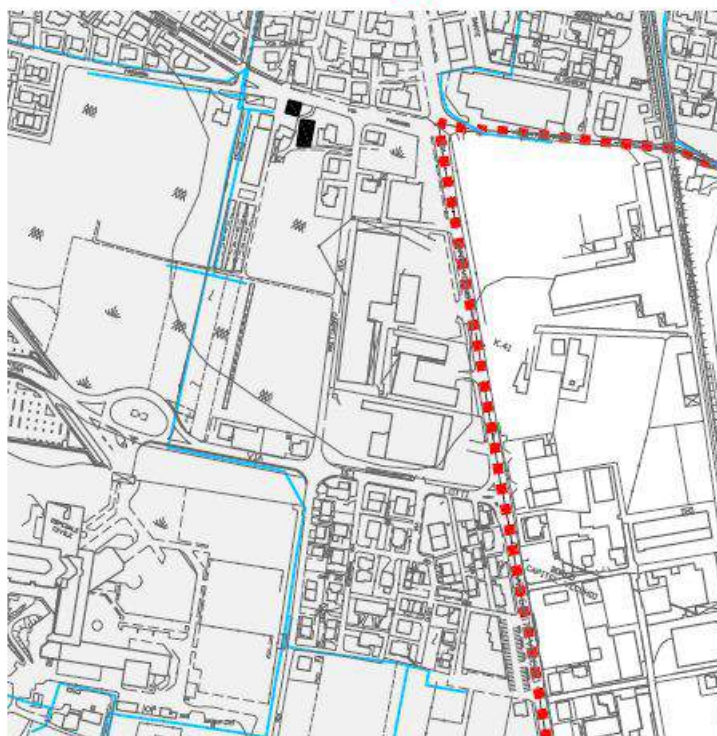

4. CONCLUSIONI

Alla luce di quanto fin qui esposto si può riassumere che:

- Il progetto è inserito nella Zona Sud Ovest del nucleo urbano del comune di Bassano del Grappa.
- Sono previste modifiche alle strutture edilizie, con lo scopo di recuperare edifici esistenti, dismessi e degradati, nonché un esercizio commerciale destinato a bricolage.
- Il comune di Bassano del Grappa si colloca nell'alta pianura vicentina, allo sbocco della Valsugana, ed è caratterizzato da un territorio articolato costituito da aree montane, collinari e di pianura; la rete idrografica è caratterizzata dall'elevato drenaggio della tessitura del suolo: l'elemento di rilievo è senza dubbio il fiume Brenta. Il comune è attraversato dalle linee ferroviaria Padova-Trento e Castelfranco; la rete viaria regionale e provinciale risulta articolata e complessa ed in fase di ulteriore sviluppo con la costruzione della Pedemontana.
- Il sito della rete Natura2000 più vicino è IT3260018 "Grave e zone umide della Brenta" a 1,92 km.
- La committente è inserita in zona urbana consolidata, con presenza sia di tessuto insediativo che di aree commerciali ed artigianali.
- Non è prevista alcuna azione tra quelle che determinano la vulnerabilità dei siti elencati.
- L'intervento in progetto ricade all'**esterno** dei confini di S.I.C. e Z.P.S. per cui la verifica di non assoggettabilità alla procedura si basa sulle tipologie piani, progetti o interventi elencati al paragrafo 2.2 dell'Allegato A alla D.G.R.V. 1400 del 29/08/2017: nello specifico si fa riferimento al punto 23.
- Il rispetto della normativa vigente in materia di ambiente e sicurezza sia in fase di cantiere che in fase di operatività garantirà la tutela del sito.

In base ai dati scientifici fin qui esposti, con ragionevole certezza scientifica si può escludere il verificarsi di effetti significativi negativi sui siti della rete Natura 2000, pertanto non si reputa necessario procedere con una relazione di valutazione appropriata.

Dati identificativi del progetto	
Descrizione del progetto	Progetto di riqualificazione area via Capitelvecchio - comune di Bassano del Grappa
Codice e denominazione dei siti Natura 2000 interessati	→ IT3260018 "Grave e zone umide della Brenta"

Valutazione della significatività degli effetti	
Descrizione di come il progetto (da solo o per azione combinata) incida o non incida negativamente sui siti della rete Natura 2000	Il progetto prevede l'intervento di riqualificazione urbanistica di un compendio immobiliare sito in area classificata degradata ai sensi della L.R. 50/2012. Non sono previste azioni incidenti su siti della Rete Natura2000.

Vicenza, 26 Novembre 2017

CONTORE IN SCIENZE NATURALI
ANNALISA
CAPOLUPI
Annalisa Capolupi

Il Dichiarante

BIBLIOGRAFIA

AA. VV. I.S.P.R.A., Manuali e Linee Guida (109/2014) **“Elementi per l'aggiornamento delle norme tecniche in materia di valutazione ambientale”** - I.S.P.R.A. Settore Editoria

Bazzani G., Malangoli C., Ragazzoni M., Grillenzoni M. (1993) **“Valutazione delle risorse ambientali – inquadramento e metodologie di V.I.A.”** – Edeagricole, Edizione Agricole della Calderoni – (Bo)

Biondi E. **“Il ruolo della fitosociologia nell'ecologia del Paesaggio”**

In: Ingegneroli V., Pignatti S. (1996) **“Ecologia del Paesaggio in Italia”** – Città Studi – (Mi)

Castiglioni G.B. (1986) **“Geomorfologia”** -UTET - (To)

European commission DG environment (Ottobre 1999) **“Interpretation Manual of European Union Habitats”** - EU 27/2007 - <http://europa.eu.int/comm/environment>

Massa R. e Ingegneroli V. (a cura di) (1999) **“Biodiversità, estinzione e conservazione”** – UTET libreria – (To)

Odum E.P. (2001) **“Ecologia – un ponte tra scienza e società ”** – Piccin nuova libreria s.p.a.- (Pd)

Provincia di Padova (2003) **“Presentazione della guida metodologica della regione veneto per la valutazione di incidenza di piani e progetti sui siti di importanza comunitaria”** Atti della giornata studio - Provincia di Padova –settore ambiente e settore ecologia- (06-03-2003)

Associazione faunisti veneti (2003) **“Rapporto ornitologico per la Regione Veneto 2002”** – Bollettino Museo Civico Storia Naturale di Venezia, 54 (VE)

documentazione multimediale

S.I.F. - sistema informativo forestale della Regione Veneto - cd rom

Rete Natura 2000 - Regione Veneto - cd rom

[hp://www.minambiente.it](http://www.minambiente.it)

<http://www.reteambiente.it>

<http://europa.eu.int/comm/environment>

<http://eunis.eea.eu.int/>

<http://www.iuav.it>

<http://www.unipd.it>

<http://www.cpt.to.it>

<http://www.regione .veneto.it>

<http://www.provincia.vicenza.it>

<http://www.bassanodelgrappa.gov.it>

<http://natura2000.eea.europa.eu>

<http://www.eea.europa.eu/it/themes/biodiversity>

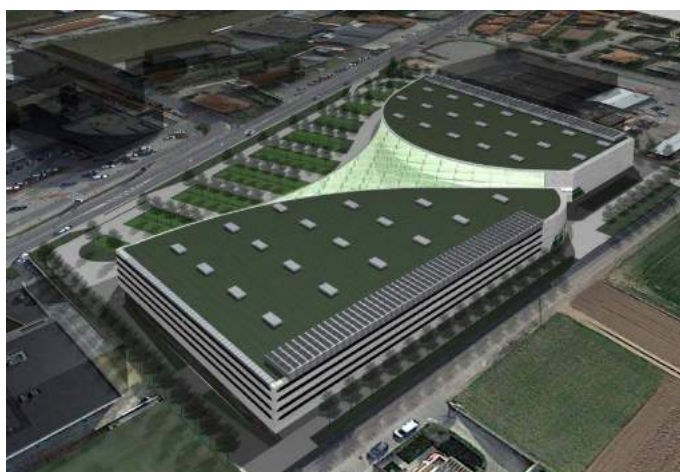
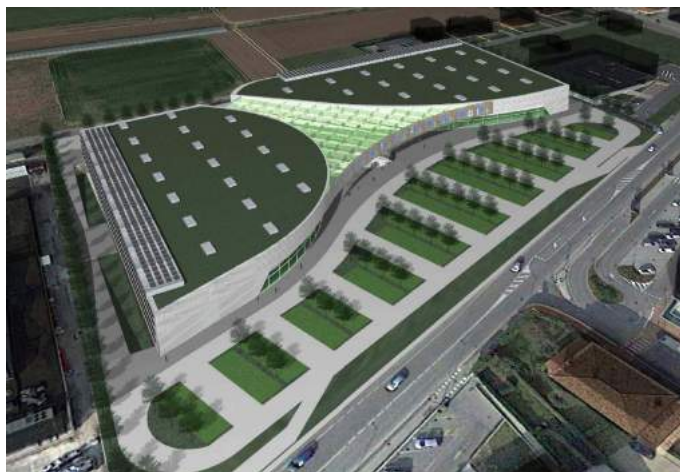

RENDERING



PROGETTO - PLANIVOLUMETRICO - SCALA 1:500



RENDERING



arch.
Alberto Fracca
**STUDIO
DI
ARCHITETTURA**

Via G.B. Brocchi 24
36061 Bassano del Grappa
tel. / fax. 0424 522296

COMUNE DI
BASSANO DEL GRAPPA

PROPRIETA':
FINPENGO S.P.A.

PROGETTO
RIQUALIFICAZIONE
AREA
VIA CAPITELVECCHIO

PROGETTO:
ARCH. ALBERTO FRACCA
COLLABORATORE:
ARCH. STEFANO MORON

PROGETTO DEFINITIVO
PROGETTO
PLANIVOLUMETRICO
CON INDICAZIONI
OPERE A VERDE

RENDERING

SCALA : 1:500
DATA : 15/11/2016
AGGIORN. :
FILE : 0193PROGETTO PROVINCIA