



## VITALI S.p.A.

Sede legale: Via Lombardia 2/A – Peschiera Borromeo (MI)  
Sede operativa: via Bisone, 7 – 24034, Cisano Bergamasco (BG)

Comunicazione campagna attività ex art. 208, comma 15 D.lgs. 152/06 e s.m.i.  
presso l'area di via Scovizze n. 1 - Isola Vicentina

*Verifica di esclusione alla VINCA*

*Luglio 2017*

Redatto da



Committente:



## INDICE

1. PREMESSA.....	3
2. INQUADRAMENTO TERRITORIALE .....	4
3. QUADRO DI RIFERIMENTO PROGRAMMATICO.....	6
3.1. PIANO TERRITORIALE REGIONALE .....	7
3.2. PIANO TERRITORIALE DI COORDINAMENTO PROVINCIALE.....	9
3.3. AREE PROTETTE .....	14
3.4. PIANIFICAZIONE A LIVELLO COMUNALE.....	16
4. QUADRO PROGETTUALE.....ERRORE. IL SEGNALIBRO NON È DEFINITO.	
4.1. TIPOLOGIA, QUANTITATIVI E CARATTERISTICHE DEI RIFIUTI DA TRATTARE . <b>ERRORE. IL SEGNALIBRO NON È DEFINITO.</b>	
5. IMPATTI SU FLORA, FAUNA, ECOSISTEMI .....	20
6. CONCLUSIONI .....	23

## 1. PREMESSA

La presente relazione tecnica ha lo scopo di valutare ad integrazione del documento di valutazione preliminare ambientale la necessità o meno di far rientrare il progetto all'interno della Valutazione di Incidenza (VINCA)

Sulla base del DPR 12 marzo 2003 n. 120 la procedura di VINCA deve essere espletata nei casi in cui un piano o un progetto possa avere effetti negativi sugli obiettivi di conservazione dei siti di importanza comunitaria (SIC) e/o delle zone di protezione speciale (ZPS).

La valutazione d'incidenza ambientale utilizza la medesima metodologia e i principi applicati nella Valutazione d'Impatto Ambientale (V.I.A.), ma si concentra in particolare sugli aspetti naturalistico-faunistici.

La regione Veneto ha emanato il DGRV n. 2299/2014 contenente una guida metodologica per la valutazione d'incidenza che definisce le procedure e le modalità operative per la verifica e il controllo a livello regionale della rete Natura 2000.

## 2. INQUADRAMENTO TERRITORIALE

L'area di intervento interessata dalle attività di manutenzione straordinaria e campagna di attività è localizzata all'interno delle aree di proprietà di Roncello Capital S.r.l. in via Scovizze n. 1 nel Comune di Isola Vicentina catastalmente identificate in una porzione del Mappale 79, Foglio 5 con una superficie di circa 13000 mq prevalentemente pianeggiante e posta alla quota di circa 74 m s.l.m.

Nelle figure che seguono si mostra l'area oggetto della campagna su Ortofoto e Catastale.



Figura 1 - Identificazione del dettaglio dell'area di intervento su Ortofoto



Figura 2 - Identificazione del dettaglio dell'area di intervento su Catastale

### 3. QUADRO DI RIFERIMENTO PROGRAMMATICO

Nel presente capitolo si vogliono fornire gli elementi conoscitivi sulle relazioni tra l'opera in progetto e gli atti di pianificazione e programmazione sia territoriali che settoriali, verificandone la coerenza; verranno analizzati in particolare gli aspetti del progetto relativamente ai seguenti strumenti di pianificazione territoriale e settoriale già valutati nello Studio Preliminare Ambientale.

- Piano Territoriale Regionale
- Piano Regionale di Gestione Rifiuti
- Piano Territoriale di Coordinamento Provinciale
- Piano Territoriale Comunale

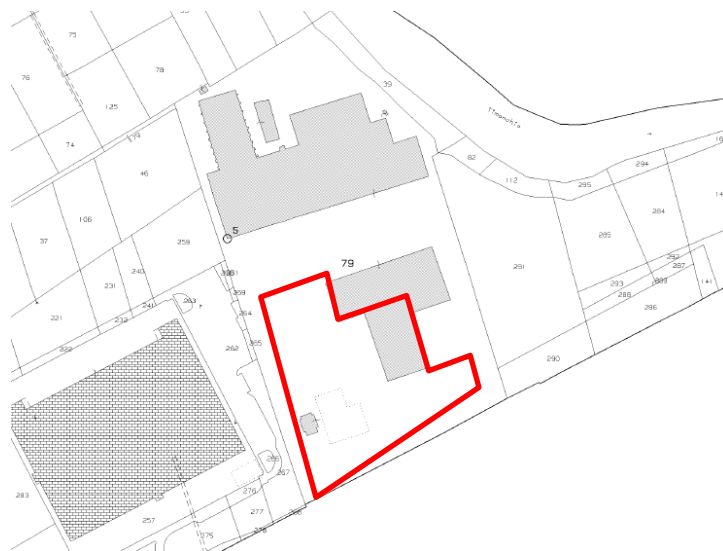
### 3.1. PIANO TERRITORIALE REGIONALE

Il Piano Territoriale Regionale di Coordinamento (PTRC) rappresenta lo strumento regionale di governo del territorio. Ai sensi dell'art. 24 della L.R. 11/04, *"Il piano territoriale regionale di coordinamento, in coerenza con il programma regionale di sviluppo (PRS), indica gli obiettivi e le linee principali di organizzazione e di assetto del territorio regionale, nonché le strategie e le azioni volte alla loro realizzazione"*.

Il PTRC costituisce il documento di riferimento per la tematica paesaggistica, ai sensi del D.lgs. 42/2004, stante quanto disposto dalla legge regionale, che gli attribuisce valenza di *"Piano urbanistico-territoriale con specifica considerazione dei valori paesaggistici"*.

L'ultima variante parziale al Piano Territoriale Regionale di Coordinamento (con attribuzione della valenza paesaggistica è stata adottata con deliberazione della Giunta Regionale n. 427 del 10 aprile 2013).

Dalla disamina delle Tavole del PTCP l'area in oggetto risulta inserita nella porzione di territorio "Piccole Dolomiti e Alta Pianura Vicentina" e **NON** è interessata da Corridoi Ecologici o Aree di Pregio dal punto di vista paesaggistico.



Figura 3 – Stralicio Tavola 11-23\_PiccoleDolomiti\_AltaPianuraVicentina (Fonte: PTR)



### 3.2. PIANO TERRITORIALE DI COORDINAMENTO PROVINCIALE

Come visibile dalle Tavole del PTCP di Vicenza, approvate con DGR 708/12 (Geoportale OnLine) in oggetto è inserita in una porzione di territorio definita come “*Agropolitano*” ed identificata come “*Aree produttive ampliabili*” (Art. 67) e “*Aree Produttive*” (Art. 66 e 71); l’area risulta inoltre compresa tra due aree di cava dismesse.

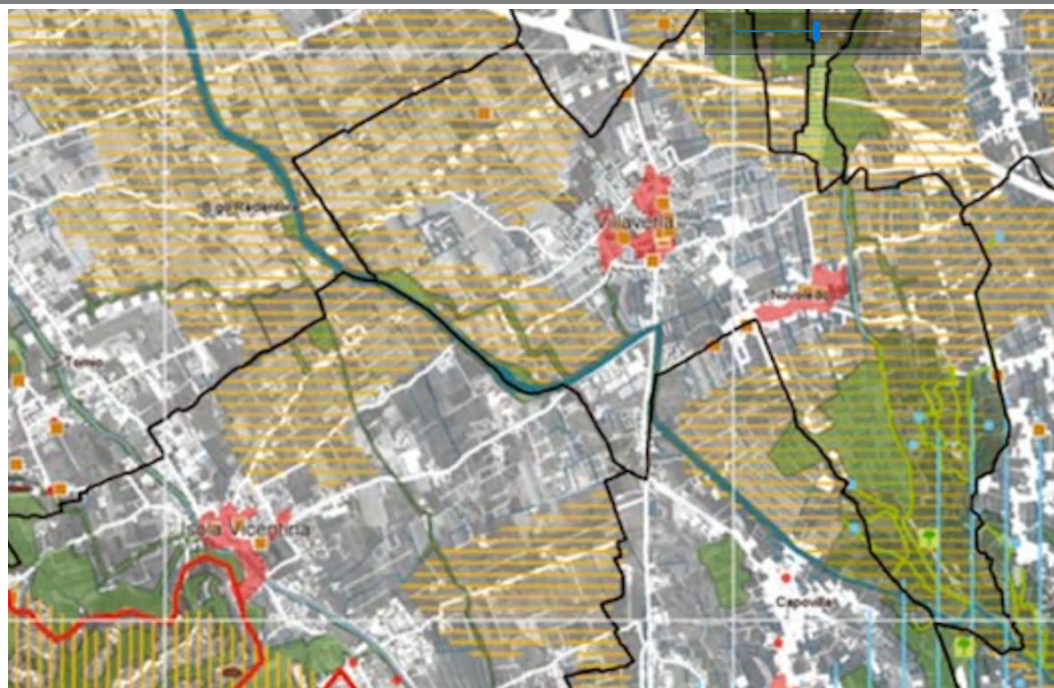
Analizzando in particolare le Tavole 1 “*Vincoli e pianificazione*”, Tavola 2.5 “*Rischio idraulico*” Tavola 3 “*Sistema Ambientale*”, emerge che l’area **NON** è interessata da:

- Aree soggette a rischio Idraulico;
- Aree Umide, SIC, ZPS, Aree Boscate, Sorgenti e Risorgive;
- Vincoli Idrogeologici, Vincoli Ambientali, Vincolo Zone Boscate.

Si precisa altresì che l’area in oggetto dista:

- circa 150 metri dal Torrente Timonchio e di corrispondente corridoio ecologico;
- circa 50 metri da aree sottoposte a rischio idraulico (R1) definite dal Piano Provinciale di emergenza (Art.10);
- circa 1140 metri dal Bosco di Dueville vincolato dal punto di vista paesaggistico (Art 34);
- oltre 2000 metri dal sito in oggetto emerge che il SIC/ZPS più prossimo è sito alla distanza di oltre 2800 metri e corrisponde al SIC/ZPS e corrisponde a: ZPS n. IT3220013 - Bosco di Dueville e SIC n. IT3220040 - Bosco di Dueville e risorgive limitrofe.

Dalla disamina del PTCP di Vicenza è possibile ragionevolmente affermare che la campagna di attività in oggetto non andrà ad interferire con aree protette o vincolate dal punto di vista paesaggistico la cui distanza (oltre 1000 m) le rende indifferenti alle attività svolte. L’intervento non andrà inoltre ad interferire con il corridoio ecologico sito in corrispondenza del torrente Timonchio e con le aree sottoposte a rischio idraulico site oltre la Strada Provinciale 49.

---

Committente	Documento	Data stampa	Pagina
Vitali S.p.a. Sede Legale: Via Lombardia 2/A - 20068, Peschiera Borromeo (MI)	Comunicazione campagna attività ex art. 208, comma 15 D.lgs. 152/06 <i>Verifica di Esclusione dalla VINCA</i>	Luglio 2017	9 di 23



Figura 4 – Schermata Geoportale PTCP - Tavola n. 1 “Vincoli e pianificazione”



Figura 5 – Schermata Geoportale PTCP - Tavola n. 1 “Vincoli e pianificazione” area vasta SIC e ZPS

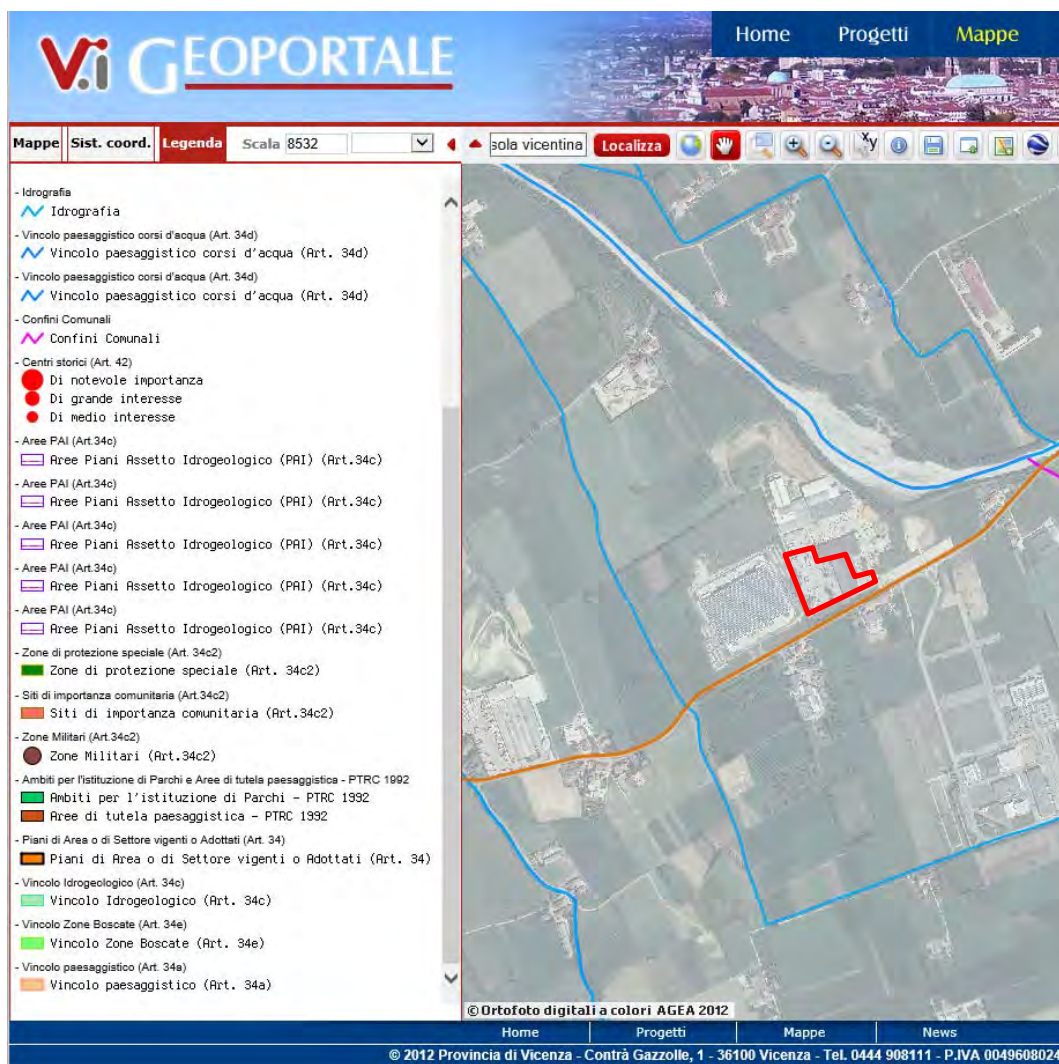

Figura 6 – Schermata Geoportale PTCP - Tavola n. 2.5 “Rischio Idraulico”

Committente	Documento	Data stampa	Pagina
Vitali S.p.a. Sede Legale: Via Lombardia 2/A - 20068, Peschiera Borromeo (MI)	Comunicazione campagna attività ex art. 208, comma 15 D.lgs. 152/06 Verifica di Esclusione dalla VINCA	Luglio 2017	12 di 23

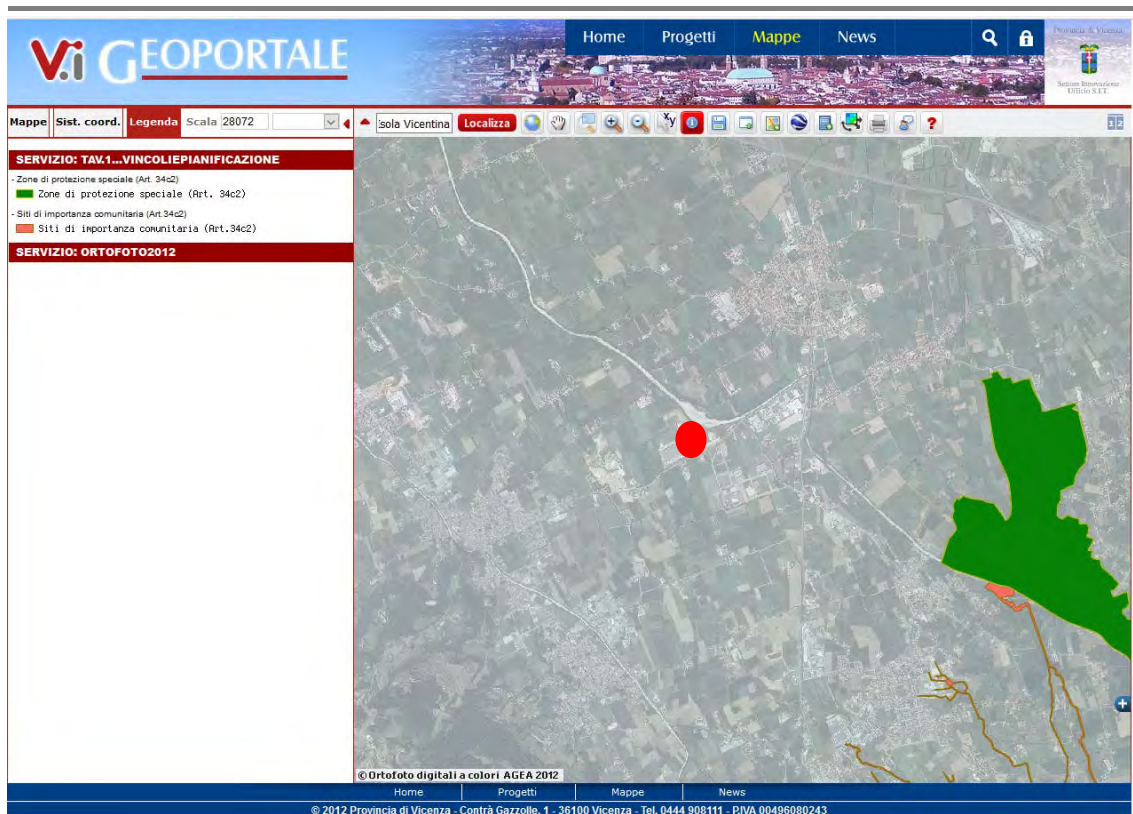

Figura 7 – Schermata Geoportale PTCP - Tavola n. 3 “Sistema ambientale”

### 3.3. AREE PROTETTE

Nella Gazzetta Ufficiale del 22 aprile 2000 sono stati pubblicati i siti d'importanza comunitaria individuati dal Ministero dell'Ambiente; in particolare in provincia di Vicenza sono presenti, a seguito della revisione della Regione Veneto, i seguenti 13 siti:

- SIC/ZPS - IT 32 10 040 Monti Lessini-Pasubio-Piccole Dolomiti Vicentine
- SIC - IT 32 20 002 Granezza
- SIC/ZPS - IT 32 20 005 Ex cave di Casale-Vicenza
- SIC - IT 32 20 007 Fiume Brenta dal confine trentino a Cison del Grappa
- SIC - IT 32 20 008 Buso della Rana
- ZPS - IT 32 20 013 Bosco di Dueville
- SIC/ZPS - IT 32 20 036 Altopiano dei Sette Comuni
- SIC - IT 32 20 037 Colli Berici
- SIC - IT 32 20 038 Torrente Valdiezza
- SIC - IT 32 20 039 Biotopo "Le Poscole"
- SIC - IT 32 20 040 Bosco di Dueville e Risorgive Limitrofe
- SIC/ZPS - IT 32 30 022 Massiccio del Grappa
- SIC/ZPS - IT 32 60 018 Grave e zone umide della Brenta

Di seguito si riporta l'estratto della planimetria e dell'area limitrofa del SIC - IT 3220040 Bosco di Dueville e Risorgive Limitrofe (Fonte Sito Provincia di Vicenza) dalla quale emerge che il suddetto SIC risulta posto ad una distanza di circa 1140 metri dall'area di intervento (freccia Rossa).

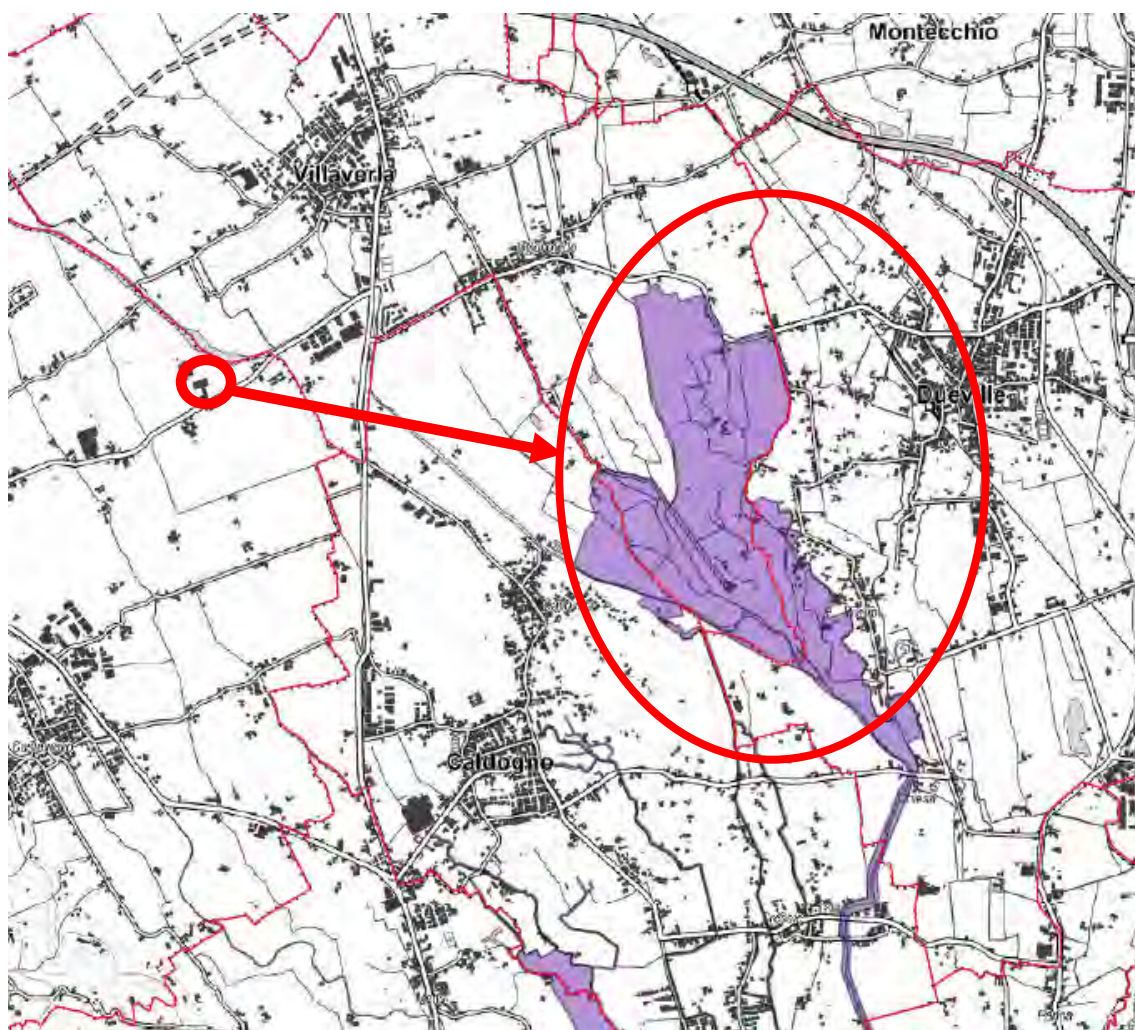

**Figura 8** – Stralcio Tavola SIC - IT 3220040 Bosco di Dueville e Risorgive Limitrofe (Fonte Sito Provincia di Vicenza)

#### 3.4. PIANIFICAZIONE A LIVELLO COMUNALE

Come visibile dallo stralcio del PAT Comunale approvato con D.G.R. n. 3085 del 21 ottobre 2008 così come aggiornata dalla Variante n. 7 – 8° Approvazione con D.C.C. n. 7 del 03/05/2017 (Albo Pretorio dal 05/05/2017) l'area in oggetto interessata dall'attività di campagna (inserita in una porzione del mappale 79, Foglio 5) è identificata come segue:

- Sottotipo D1 *“Industriale, artigianale e commerciale di completamento”*
- Sottotipo D2 *“Industriale, artigianale e commerciale di espansione”*;
- Ambito di pertinenza fornaci e vincolo tecnologico;
- Una limitata porzione a sud (è inserita in un vincolo di rispetto stradale – Starda Provinciale 49);
- Zonata dal punto di vista Acustico in Classe V *“Prevalentemente industriale”* le aree limitrofe all'area risultano identificate in Classe acustica V *“Prevalentemente industriale”* e In classe acustica IV *“Aree ad intensa attività umana”*;

e **NON** risulta essere interessata da:

- Vincolo D.lgs. 42/2004 (ex Galasso);
- Fasce di rispetto di elettrodotti;
- Aree Esondabili o soggetta a ristagno Idrico;
- Fasce di rispetto acustico;
- Pozzi ad uso idropotabile.

---

Committente	Documento	Data stampa	Pagina
Vitali S.p.a. Sede Legale: Via Lombardia 2/A - 20068, Peschiera Borromeo (MI)	Comunicazione campagna attività ex art. 208, comma 15 D.lgs. 152/06 <i>Verifica di Esclusione dalla VINCA</i>	Luglio 2017	16 di 23



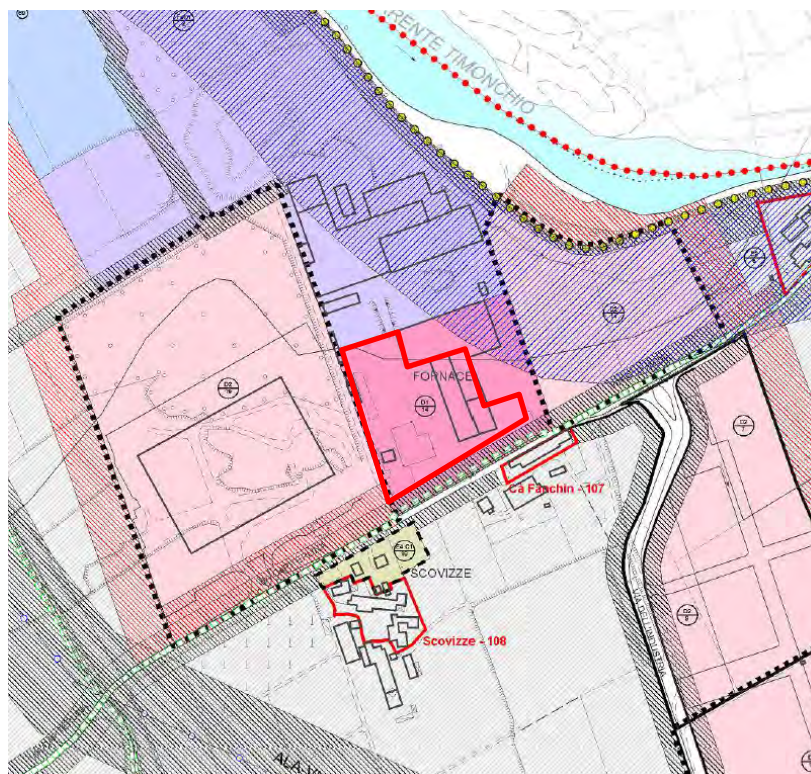











-  zone D1 - industriale, artigianale e commerciale di completamento
-  zone D speciale - miglioramento qualità urbana e territoriale
-  zone D2 - industriale, artigianale e commerciale di espansione
-  zone D3 - commerciale, direzionale, produttiva
-  zone D4 - produttiva di riconversione
-  ambito di pertinenza delle fornaci
-  obbligo di strumento urbanistico attuativo
-  fasce o zone di rispetto
-  Fasce di rispetto acustico
-  vincolo di cui al D.Lgs. 490/99 (ex Galasso)

Figura 9 – Stralcio Tavola n. 13 “Piano degli interventi” Var. 7



Figura 10 – Stralcio Tavola n. 1 “Carta dei Vincoli e della Pianificazione Territoriale” var. 7



Figura 11 – Stralcio Tavola n. 3 “Carta delle fragilità” Variante 7

#### 4. IMPATTI SU FLORA, FAUNA, ECOSISTEMI

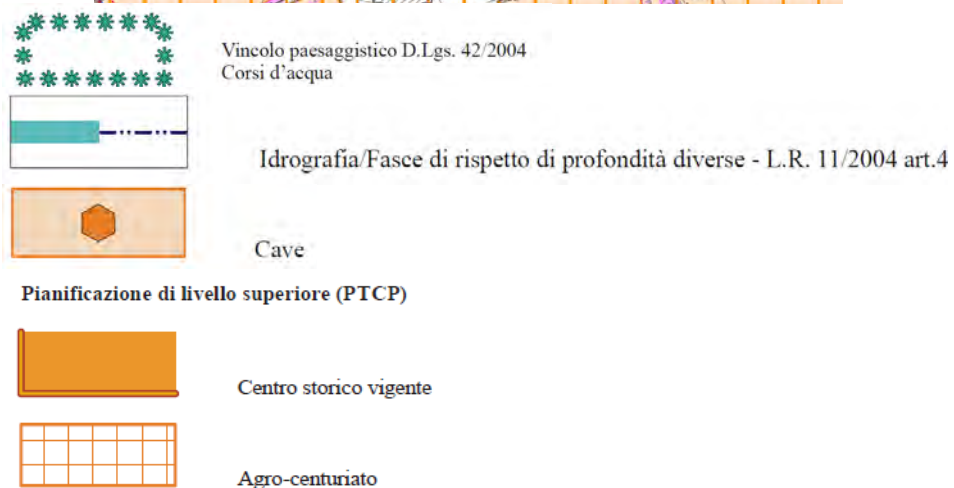
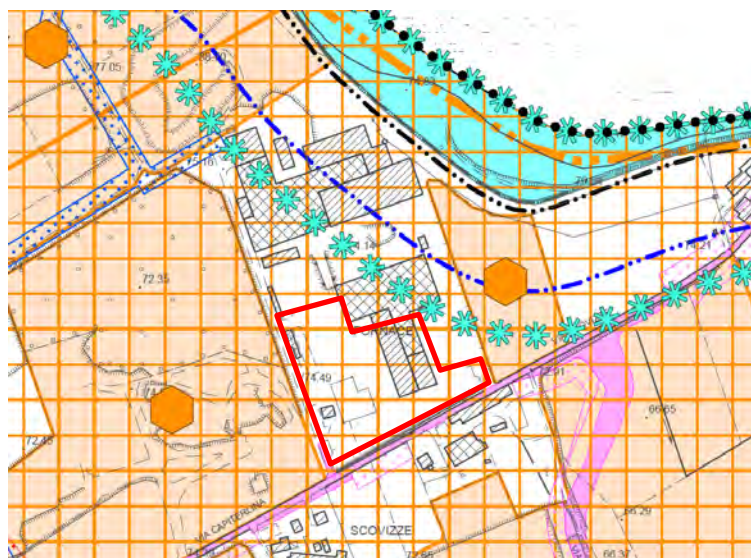
Come già in parte esposto nel suddetto paragrafo, sulla base dell'effettivo intervento previsto (vedasi Relazione tecnica Studio Preliminare Ambientale) e della concreta valutazione del contesto territoriale si sottolinea che l'area oggetto dell'intervento:

- non interessa aree umide, SIC, ZPS, aree boscate, sorgenti e risorgive;
- non opera riduzione di varchi di rilevanza regionale;
- non comporta l'eliminazione di elementi di naturalità;
- non interferisce con i corridoi ecologici;
- non determina un incremento significativo del traffico veicolare;
- non prevede una definitiva alterazione o rimozione della vegetazione di pregio;
- non determina un consumo di suolo.

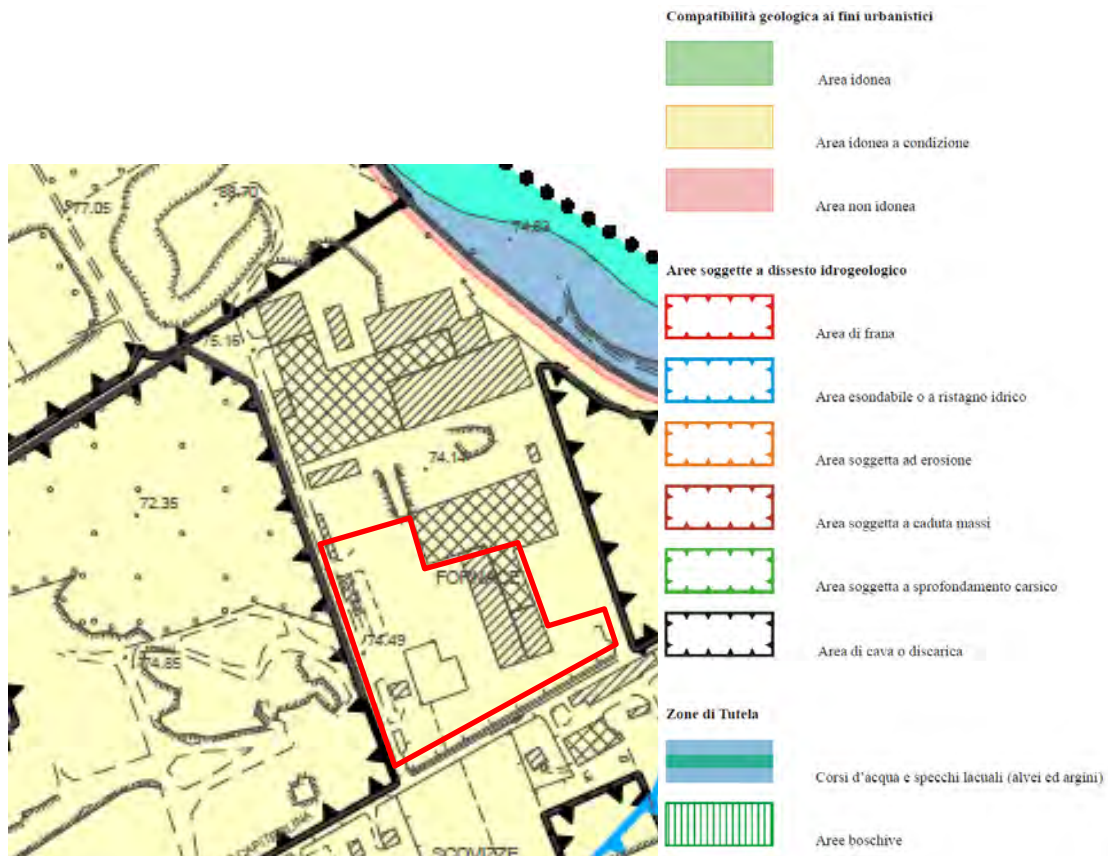
Si precisa altresì che l'area in oggetto dista:

- circa 150 metri dal Torrente Timonchio e dal corrispondente corridoio ecologico;
- circa 1140 metri dal Bosco di Dueville vincolato dal punto di vista paesaggistico (Art 34);
- oltre 2000 metri dal sito in oggetto emerge che il SIC/ZPS più prossimo (ZPS n. IT3220013 - Bosco di Dueville e SIC n. IT3220040 - Bosco di Dueville e risorgive limitrofe).

Sulla base delle valutazioni condotte all'interno dello Studio Preliminare Ambientale – *“Quadro di riferimento ambientale”* si ritiene che le suddette distanze siano in grado di evitare l'interferenza delle attività in progetto, svolte all'interno di un'area industriale, e le caratteristiche qualitative di aree protette presenti nel territorio circostante. Si ricorda altresì che l'intervento in oggetto a carattere temporaneo di circa 1 mese.

---

Committente	Documento	Data stampa	Pagina
Vitali S.p.a. Sede Legale: Via Lombardia 2/A - 20068, Peschiera Borromeo (MI)	Comunicazione campagna attività ex art. 208, comma 15 D.lgs. 152/06 <i>Verifica di Esclusione dalla VINCA</i>	Luglio 2017	20 di 23



Figura 12 – Schermata Geoportale PTCP - Tavola n. 1 “Vincoli e pianificazione” area vasta SIC e ZPS



Figura 13 – Schermata Geoportale PTCP - Tavola n. 3 “Sistema ambientale”

Committente	Documento	Data stampa	Pagina
Vitali S.p.a. Sede Legale: Via Lombardia 2/A - 20068, Peschiera Borromeo (MI)	Comunicazione campagna attività ex art. 208, comma 15 D.lgs. 152/06 Verifica di Esclusione dalla VINCA	Luglio 2017	22 di 23

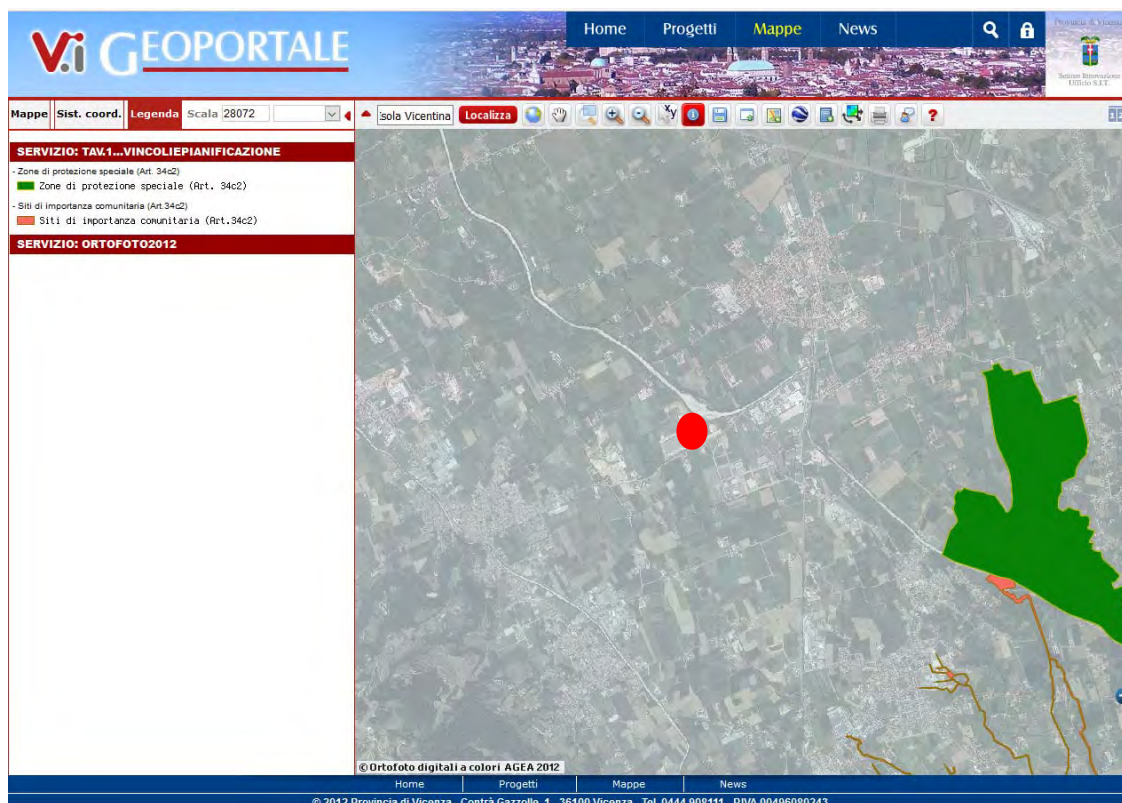
## 5. CONCLUSIONI

In relazione alla localizzazione geografica dell'intervento (area industriale) all'esigua durata degli interventi, l'assenza di vincoli ambientali e paesaggistici nell'area interessata dalla campagna, si può affermare che la campagna di attività in oggetto NON determinerà impatti sulle matrici ambientali considerate ed in particolare sulla componente flora, fauna ed ecosistemi, limitando inoltre il traffico indotto rispetto all'ipotesi di trasportare i rifiuti da demolizione ad impianti di recupero esterni all'area.

L'assenza di aree protette nel territorio oggetto ed il ridotto impatto dell'intervento sulle componenti ambientali non rende necessaria la stesura di una Valutazione di Incidenza (VINCA).

---

Committente	Documento	Data stampa	Pagina
Vitali S.p.a. Sede Legale: Via Lombardia 2/A - 20068, Peschiera Borromeo (MI)	Comunicazione campagna attività ex art. 208, comma 15 D.lgs. 152/06 <i>Verifica di Esclusione dalla VINCA</i>	Luglio 2017	23 di 23