



# PROVINCIA DI VICENZA

Contrà Gazzolle n. 1 – 36100 VICENZA C. Fisc. P. IVA 00496080243

## Determinazione Dirigenziale N° 1570 DEL 16/12/2020

### AREA TECNICA SERVIZIO RIFIUTI VIA VAS

**DIRIGENTE/RESPONSABILE:** Filippo Squarcina

**OGGETTO:** PROVVEDIMENTO DI ESCLUSIONE PROCEDURA DI VALUTAZIONE IMPATTO AMBIENTALE AI SENSI DELL'ART. 19 D.LGS. 152/2006

**DITTA:** IMPRESA B.F. SRL

**PROGETTO:** CAMPAGNA DI RECUPERO DI RIFIUTI DA DEMOLIZIONE MEDIANTE IMPIANTO MOBILE AUTORIZZATO.

**LOCALIZZAZIONE INTERVENTO:** COMUNE DI BASSANO DEL GRAPPA, TRA VIA VICENZA E VIA PECORI GIRARDI.

### COPIA CONFORME PROVVEDIMENTO

**Titolo:** Copia Conforme

**Note:**

Documenti Presenti:

Titolo	Nome File	Formato	Data
<b>Impronta</b>			
TESTO ATTO	DD_2020_1570.odt	AT - ATTO	16/12/2020
BD6993E7A7848A4B4B1F2976C3137588238D8C09			
NON FIRMATO -			
TESTO ATTO FIRMATO DIGITALMENTE	DD_2020_1570.odt.pdf.p7m	AT - ATTO	16/12/2020
74C7A75F5F20DCBC0FDD98A92B3E55E8EFE249ECD5C2B0048CA40E89781DDDAF			
FIRMATO - CADES			
Filippo Squarcina (TINIT-SQRFPP72H30A001W) - Certificato rilasciato da "InfoCert Firma Qualificata 2" valido dal 09/08/2018 12:39:41 al 09/08/2021 02:00:00			
parere impresa BF n.29/2020	Parere Impresa BF	INF - DOCUMENTO	15/12/2020

	completo.pdf	INFORMATICO	
D954C3ABD6191546E9440D9CDFDEAC53901C8668BFBB0B5E7D3BC3E4869C1D84			
NON FIRMATO -			



# PROVINCIA DI VICENZA

Contrà Gazzolle n. 1 – 36100 VICENZA C. Fisc. P. IVA 00496080243

## DETERMINA N° 1570 DEL 16/12/2020

### AREA TECNICA SERVIZIO RIFIUTI VIA VAS

**OGGETTO: PROVVEDIMENTO DI ESCLUSIONE PROCEDURA DI VALUTAZIONE IMPATTO AMBIENTALE AI SENSI DELL'ART. 19 D.LGS. 152/2006**  
**DITTA: IMPRESA B.F. SRL**  
**PROGETTO: CAMPAGNA DI RECUPERO DI RIFIUTI DA DEMOLIZIONE MEDIANTE IMPIANTO MOBILE AUTORIZZATO.**  
**LOCALIZZAZIONE INTERVENTO: COMUNE DI BASSANO DEL GRAPPA, TRA VIA VICENZA E VIA PECORI GIRARDI.**

### IL DIRIGENTE

Vista la documentazione presentata in data 12/11/2020, agli atti con prot. n. 47709, ed integrata in data 18/11/2020, prot. n. 48788, da parte della ditta IMPRESA B.F. SRL con sede legale in Via Castelletto Cervo n. 7 in comune di Cossato (BL) e operativa tra Via Vicenza e via Pecori Girardi in comune di Bassano del Grappa, relativa al progetto “*Campagna di recupero di rifiuti da demolizione mediante impianto mobile autorizzato*” con cui è stata richiesta l’attivazione della procedura di verifica ai sensi dell’art. 19 del D.Lgs. 152/2006.

Dato atto che il progetto proposto rientra nella tipologia progettuale indicata nell’Allegato IV alla Parte II del D.Lgs. 152/2006 n. 7. Progetti di infrastrutture lettera z.b) Impianti di smaltimento e recupero di rifiuti non pericolosi, con capacità complessiva superiore a 10 t/giorno, mediante operazioni di cui all'allegato C, lettere da R1 a R9, della parte quarta del decreto legislativo 3 aprile 2006, n. 152.

Tenuto conto che la procedura di verifica di assoggettabilità a procedura di VIA rientra, per il progetto in parola, tra le competenze individuate in capo alla Provincia dalla Legge Regionale n. 4/2016.

Dato atto che, ai sensi dell’art. 19 c.2 del D.Lgs 152/2006, è stata effettuata tempestiva pubblicazione sul sito web provinciale dello studio preliminare ambientale e che ne è stata data informativa al pubblico sul medesimo sito web della Provincia in data 20/11/2020, contestualmente

Documento informatico firmato digitalmente ai sensi e con gli effetti di cui agli artt. 20 e 21 del D.Lgs n.82/2005;  
**sostituisce il documento cartaceo e la firma autografa.**

alla comunicazione di avvio procedimento alle amministrazioni e agli enti interessati per le valutazioni di competenza.

Considerato che il citato art. 19 prevede che l'autorità competente, verificato che il progetto non abbia possibili effetti negativi e significativi sull'ambiente, dispone l'esclusione dalla procedura di valutazione ambientale e, se del caso, impartisce le necessarie prescrizioni, ovvero, se il progetto ha possibili impatti negativi e significativi sull'ambiente, applica le disposizioni del comma 9 del medesimo articolo.

Tenuto conto che sono pervenute, ai sensi dell'art. 19 c.4 del D.Lgs. n. 152/2006, le osservazioni del Comune di Bassano del Grappa, con nota agli atti prot. 52460 del 10-12-2020, che risultano recepite nel parere espresso dal Comitato Tecnico Provinciale VIA.

Dato atto che il Comitato tecnico provinciale VIA, nella seduta in modalità teleconferenza del giorno 10/12/2020, ha votato all'unanimità dei presenti l'esclusione dalla procedura di valutazione ambientale con le prescrizioni/raccomandazioni contenute nel parere 29/2020 allegato al presente provvedimento per costituirne parte integrante e sostanziale.

Ritenuto di far proprie le citate prescrizioni/raccomandazioni al fine di mitigare gli impatti ambientali e monitorare nel tempo la situazione aziendale.

Dato atto che non è oggetto della presente procedura la verifica della conformità urbanistica/edilizia dell'intervento e tenuto conto che rimangono in capo alle autorità competenti il rilascio di eventuali pareri, nulla osta, autorizzazioni e assensi comunque denominati necessari per l'autorizzazione dell'intervento.

Visto che il presente provvedimento viene emanato nel rispetto della tempistica prevista dal succitato D.Lgs. 152/2006 e dal Regolamento sui procedimenti amministrativi di competenza della Provincia di Vicenza (Deliberazione di Consiglio n. 37/2013) che è di giorni 90 ID PROC 45.

Visti:

- il D.Lgs. n.152/2006 “Norme in materia ambientale”;
- la D.G.R. n. 1539 del 27/9/2011 "Modifiche ed integrazioni al decreto legislativo 3 aprile 2006, n. 152, recante norme in materia ambientale, a norma dell'articolo 12 della legge 18 giugno 2009, n. 69. Disposizioni applicative”;
- la L.R. 4/2016 “Disposizioni in materia di valutazione di impatto ambientale e di competenze in materia di autorizzazione integrata ambientale”;

Visti gli artt. 151 comma 4 e 107 del D.Lgs. n. 267/2000;

Richiamata la deliberazione del Consiglio Provinciale n.3 del 03/02/2020 con la quale è stato approvato il Bilancio di Previsione 2020-2022;

Visto il decreto di attribuzione dell'incarico dirigenziale n 11 del 24/11/2020

## **DETERMINA**

1. di non assoggettare a procedura di Valutazione d'Impatto Ambientale, ai sensi dell'art.19 del D.Lgs. 152/2006, a seguito dell'istanza presentata da IMPRESA B.F. SRL con sede legale in Via Castelletto Cervo n. 7 in comune di Cossato (BL) e operativa tra Via Vicenza e via Pecori Girardi in comune di Bassano del Grappa, relativa al progetto “*Campagna di recupero di rifiuti da demolizione mediante impianto mobile autorizzato*”
2. di prendere atto facendolo proprio il parere espresso dal Comitato Tecnico provinciale VIA n.29/2020 del 10/12/2020, Allegato A al presente provvedimento, di cui forma parte integrante e sostanziale;

3. di attestare che il presente provvedimento non comporta spese, minori entrate, nè riflessi diretti o indiretti sulla situazione economico-finanziaria o sul patrimonio della Provincia (ai sensi art. 49 del TUEL come modificato dalla Legge 213/2012).
4. di dare atto che al presente provvedimento sarà data esecuzione ad avvenuta pubblicazione all'albo pretorio on line

### **INFORMA**

Avverso il presente provvedimento è ammesso ricorso avanti al Tribunale Amministrativo Regionale per il Veneto, nel termine di 60 giorni dalla data di ricevimento della comunicazione del presente atto, ovvero in alternativa ricorso straordinario al Capo dello Stato entro 120 giorni dalla data di ricevimento della comunicazione del presente atto.

La documentazione oggetto dell'istruttoria è visionabile presso il Servizio Rifiuti – VIA - VAS della Provincia di Vicenza, contra' Gazzolle n. 1, Vicenza.

Il presente provvedimento viene trasmesso alla Ditta, al Comune di Bassano del Grappa, ad ARPAV, all'Ulss n.7 Pedemontana, al Ministero per i Beni e le Attività Culturali e del Turismo, Soprintendenza Archeologia, Belle Arti e Paesaggio per le Province di Verona, Rovigo e Vicenza.

Rimangono in capo alle autorità competenti il rilascio di eventuali ulteriori pareri, nulla osta, autorizzazioni e assensi comunque denominati, necessari per l'attuazione dell'intervento.

Agli Enti si ricorda la rispettiva competenza in materia di vigilanza e controllo ai sensi delle vigenti norme, con particolare riferimento alle competenze comunali in materia di edilizia

Di dare mandato al Responsabile del procedimento alla pubblicazione nel sito istituzionale ai sensi e per gli effetti D.L. 33/2013.

**Sottoscritta dal Dirigente  
Filippo Squarcina  
con firma digitale**

*Responsabile del Procedimento: Andrea BALDISSERI*

**ALLEGATI** - **parere impresa BF n.29/2020**  
(impronta: **D954C3ABD6191546E9440D9CDFDEAC53901C8668BFBB0B5E7D3BC3E4869C1D84**)



# PROVINCIA DI VICENZA

Contrà Gazzolle n. 1 – 36100 VICENZA C. Fisc. P. IVA 00496080243

## DETERMINA N° 1570 DEL 16/12/2020

### AREA TECNICA SERVIZIO RIFIUTI VIA VAS

**OGGETTO: PROVVEDIMENTO DI ESCLUSIONE PROCEDURA DI VALUTAZIONE IMPATTO AMBIENTALE AI SENSI DELL'ART. 19 D.LGS. 152/2006**  
**DITTA:                   IMPRESA                   B.F.                   SRL**  
**PROGETTO:CAMPAGNA DI RECUPERO DI RIFIUTI DA DEMOLIZIONE MEDIANTE IMPIANTO                   MOBILE                   AUTORIZZATO.**  
**LOCALIZZAZIONE INTERVENTO: COMUNE DI BASSANO DEL GRAPPA, TRA VIA VICENZA E VIA PECORI GIRARDI.**

### IL DIRIGENTE

Vista la documentazione presentata in data 12/11/2020, agli atti con prot. n. 47709, ed integrata in data 18/11/2020, prot. n. 48788, da parte della ditta IMPRESA B.F. SRL con sede legale in Via Castelletto Cervo n. 7 in comune di Cossato (BL) e operativa tra Via Vicenza e via Pecori Girardi in comune di Bassano del Grappa, relativa al progetto “*Campagna di recupero di rifiuti da demolizione mediante impianto mobile autorizzato*” con cui è stata richiesta l’attivazione della procedura di verifica ai sensi dell’art. 19 del D.Lgs. 152/2006.

Dato atto che il progetto proposto rientra nella tipologia progettuale indicata nell’Allegato IV alla Parte II del D.Lgs. 152/2006 n. 7. Progetti di infrastrutture lettera z.b) Impianti di smaltimento e recupero di rifiuti non pericolosi, con capacità complessiva superiore a 10 t/giorno, mediante operazioni di cui all'allegato C, lettere da R1 a R9, della parte quarta del decreto legislativo 3 aprile 2006, n. 152.

Tenuto conto che la procedura di verifica di assoggettabilità a procedura di VIA rientra, per il progetto in parola, tra le competenze individuate in capo alla Provincia dalla Legge Regionale n. 4/2016.

Dato atto che, ai sensi dell’art. 19 c.2 del D.Lgs 152/2006, è stata effettuata tempestiva pubblicazione sul sito web provinciale dello studio preliminare ambientale e che ne è stata data informativa al pubblico sul medesimo sito web della Provincia in data 20/11/2020, contestualmente

Documento informatico firmato digitalmente ai sensi e con gli effetti di cui agli artt. 20 e 21 del D.Lgs n.82/2005;  
**sostituisce il documento cartaceo e la firma autografa.**

alla comunicazione di avvio procedimento alle amministrazioni e agli enti interessati per le valutazioni di competenza.

Considerato che il citato art. 19 prevede che l'autorità competente, verificato che il progetto non abbia possibili effetti negativi e significativi sull'ambiente, dispone l'esclusione dalla procedura di valutazione ambientale e, se del caso, impartisce le necessarie prescrizioni, ovvero, se il progetto ha possibili impatti negativi e significativi sull'ambiente, applica le disposizioni del comma 9 del medesimo articolo.

Tenuto conto che sono pervenute, ai sensi dell'art. 19 c.4 del D.Lgs. n. 152/2006, le osservazioni del Comune di Bassano del Grappa, con nota agli atti prot. 52460 del 10-12-2020, che risultano recepite nel parere espresso dal Comitato Tecnico Provinciale VIA.

Dato atto che il Comitato tecnico provinciale VIA, nella seduta in modalità teleconferenza del giorno 10/12/2020, ha votato all'unanimità dei presenti l'esclusione dalla procedura di valutazione ambientale con le prescrizioni/raccomandazioni contenute nel parere 29/2020 allegato al presente provvedimento per costituirne parte integrante e sostanziale.

Ritenuto di far proprie le citate prescrizioni/raccomandazioni al fine di mitigare gli impatti ambientali e monitorare nel tempo la situazione aziendale.

Dato atto che non è oggetto della presente procedura la verifica della conformità urbanistica/edilizia dell'intervento e tenuto conto che rimangono in capo alle autorità competenti il rilascio di eventuali pareri, nulla osta, autorizzazioni e assensi comunque denominati necessari per l'autorizzazione dell'intervento.

Visto che il presente provvedimento viene emanato nel rispetto della tempistica prevista dal succitato D.Lgs. 152/2006 e dal Regolamento sui procedimenti amministrativi di competenza della Provincia di Vicenza (Deliberazione di Consiglio n. 37/2013) che è di giorni 90 ID PROC 45.

Visti:

- il D.Lgs. n.152/2006 “Norme in materia ambientale”;
- la D.G.R. n. 1539 del 27/9/2011 "Modifiche ed integrazioni al decreto legislativo 3 aprile 2006, n. 152, recante norme in materia ambientale, a norma dell'articolo 12 della legge 18 giugno 2009, n. 69. Disposizioni applicative”;
- la L.R. 4/2016 “Disposizioni in materia di valutazione di impatto ambientale e di competenze in materia di autorizzazione integrata ambientale”;

Visti gli artt. 151 comma 4 e 107 del D.Lgs. n. 267/2000;

Richiamata la deliberazione del Consiglio Provinciale n.3 del 03/02/2020 con la quale è stato approvato il Bilancio di Previsione 2020-2022;

Visto il decreto di attribuzione dell'incarico dirigenziale n 11 del 24/11/2020

## **DETERMINA**

1. di non assoggettare a procedura di Valutazione d'Impatto Ambientale, ai sensi dell'art.19 del D.Lgs. 152/2006, a seguito dell'istanza presentata da IMPRESA B.F. SRL con sede legale in Via Castelletto Cervo n. 7 in comune di Cossato (BL) e operativa tra Via Vicenza e via Pecori Girardi in comune di Bassano del Grappa, relativa al progetto “*Campagna di recupero di rifiuti da demolizione mediante impianto mobile autorizzato*”
2. di prendere atto facendolo proprio il parere espresso dal Comitato Tecnico provinciale VIA n.29/2020 del 10/12/2020, Allegato A al presente provvedimento, di cui forma parte integrante e sostanziale;

3. di attestare che il presente provvedimento non comporta spese, minori entrate, nè riflessi diretti o indiretti sulla situazione economico-finanziaria o sul patrimonio della Provincia (ai sensi art. 49 del TUEL come modificato dalla Legge 213/2012).
4. di dare atto che al presente provvedimento sarà data esecuzione ad avvenuta pubblicazione all'albo pretorio on line

### **INFORMA**

Avverso il presente provvedimento è ammesso ricorso avanti al Tribunale Amministrativo Regionale per il Veneto, nel termine di 60 giorni dalla data di ricevimento della comunicazione del presente atto, ovvero in alternativa ricorso straordinario al Capo dello Stato entro 120 giorni dalla data di ricevimento della comunicazione del presente atto.

La documentazione oggetto dell'istruttoria è visionabile presso il Servizio Rifiuti – VIA - VAS della Provincia di Vicenza, contra' Gazzolle n. 1, Vicenza.

Il presente provvedimento viene trasmesso alla Ditta, al Comune di Bassano del Grappa, ad ARPAV, all'Ulss n.7 Pedemontana, al Ministero per i Beni e le Attività Culturali e del Turismo, Soprintendenza Archeologia, Belle Arti e Paesaggio per le Province di Verona, Rovigo e Vicenza.

Rimangono in capo alle autorità competenti il rilascio di eventuali ulteriori pareri, nulla osta, autorizzazioni e assensi comunque denominati, necessari per l'attuazione dell'intervento.

Agli Enti si ricorda la rispettiva competenza in materia di vigilanza e controllo ai sensi delle vigenti norme, con particolare riferimento alle competenze comunali in materia di edilizia

Di dare mandato al Responsabile del procedimento alla pubblicazione nel sito istituzionale ai sensi e per gli effetti D.L. 33/2013.

**Sottoscritta dal Dirigente  
Filippo Squarcina  
con firma digitale**

*Responsabile del Procedimento: Andrea BALDISSERI*

**ALLEGATI** - **parere impresa BF n.29/2020**  
(impronta: **D954C3ABD6191546E9440D9CDFDEAC53901C8668BFBB0B5E7D3BC3E4869C1D84**)



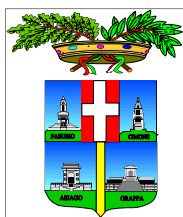

# PROVINCIA DI VICENZA

AREA TECNICA

SERVIZIO VIA – VAS - RIFIUTI

Partita IVA e Codice Fiscale: 00496080243

Domicilio fiscale e Uffici: Palazzo Godi - Nieve, Contra' Gazzolle 1 – 36100 VICENZA

## VERBALE DEL COMITATO TECNICO PROVINCIALE VIA DEL 10-12-2020

L'anno 2020, il giorno 10 del mese di dicembre alle ore 17:00 il Comitato Tecnico Provinciale di V.I.A si è riunito in modalità teleconferenza, a seguito di regolare convocazione, per trattare il seguente argomento: IMPRESA B.F. SRL: Procedura di verifica assoggettabilità per campagna di recupero di rifiuti da demolizione mediante impianto mobile autorizzato. Localizzazione: comune di Bassano del Grappa.

All'appello risultano:

SQUARCINA FILIPPO	Presidente	Assente
BALDISSERI ANDREA	Vicepresidente	Presente
CORTESI ANGELO	Commissario	Presente
DE MARCHI ROBERTO	Commissario	Presente
MONTANARI RICCARDO	Commissario	Presente
MURARO TERESA	Commissario	Presente
ROSSI STEFANO	Commissario	Presente
SALVIATI STEFANO	Commissario	Presente
SVEGLIADO GIULIA	Commissario	Presente
VALVASSORI RIMSKY	Commissario	Presente
VICENTIN ALBERTO	Commissario	Presente
PRETTO UGO	Commissario	Presente

La Commissione viene presieduta da Andrea Baldisseri, giusta delega del Presidente prot. 52761 del 10-12-2020, riconosciuta legale l'adunanza in conformità dell'art. 7 del Regolamento per il funzionamento del Comitato Tecnico Provincia VIA, udita la relazione istruttoria, accertata la completezza delle informazioni e preso atto della proposta progettuale contenuta nella documentazione tecnica presentata, esprime, a maggioranza dei presenti al CTP VIA, il parere sotto riportato.

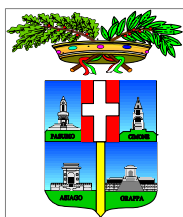

# PROVINCIA DI VICENZA

AREA TECNICA

SERVIZIO VIA – VAS - RIFIUTI

Partita IVA e Codice Fiscale: 00496080243

Domicilio fiscale e Uffici: Palazzo Godi - Nieve, Contra' Gazzolle 1 – 36100 VICENZA

## Impresa B. F. S.R.L.

PARERE N. 29/2020

**Oggetto: Campagna di recupero di rifiuti da demolizione mediante impianto mobile autorizzato.**

PROPONENTE: Impresa B. F. S.R.L.  
SEDE LEGALE: Via Castelletto Cervo n. 7 – Cossato (BL)  
SEDE INTERVENTO: tra Via Vicenza e via Pecori Girardi– Bassano del Grappa  
TIPOLOGIA ATTIVITÀ: Campagna di recupero di rifiuti non pericolosi e pericolosi  
PROCEDIMENTO: Verifica di assoggettabilità ex art.19 del D.Lgs. 152/2006.  
MOTIVAZIONE V.I.A: ALLEGATO IV alla Parte II del D.Lgs. n. 152/2006 e ss.mm.ii. - 7. Progetti di infrastrutture - z.b) Impianti di smaltimento e recupero di rifiuti non pericolosi, con capacità complessiva superiore a 10 t/giorno, mediante operazioni di cui all'allegato C, lettere da R1 a R9, della parte quarta del decreto legislativo 3 aprile 2006, n. 152.  
COMUNE INTERESSATO: Cassola  
DATA DOMANDA: 12 e 18 novembre 2020  
DATA PUBBLICAZIONE: 20 novembre 2020  
DATA INTEGRAZIONI: \ \ \

### DOCUMENTAZIONE TECNICA ED ELABORATI GRAFICI PRESENTATI

- 1 - PROGETTO PRELIMINARE RELAZIONE TECNICO DESCRITTIVA
- 2 - STUDIO PRELIMINARE DI IMPATTO AMBIENTALE
- 3 - DOCUMENTAZIONE PREVISIONALE DI IMPATTO ACUSTICO
- 4 - RELAZIONE TECNICA ALLEGATA A DICHIARAZIONE DI NON NECESSITÀ DI V.INC.A.
- 5 - DICHIARAZIONE DI NON NECESSITÀ DI VALUTAZIONE DI INCIDENZA
- 6 - ELENCO ELABORATI
- 10 - DICHIARAZIONE CONFORMITA' URBANISTICA.

### PREMESSE

L'intervento in progetto consiste nella demolizione di 4 fabbricati industriali esistenti, nella riduzione volumetrica del materiale prodotto dall'attività di produzione e nel successivo reimpiego in sito; il lotto su cui sorgono gli immobili presenta una superficie di circa mq. 7385.

L'area in esame è posta tra Via Vicenza e Via Pecori Girardi a Bassano del Grappa presso l'area di proprietà di Autoserenissima . s.r.l., con sede in Padova, via Uruguay n. 27,

L'intervento prevede l'utilizzo di un impianto mobile semovente per la frantumazione e recupero di rifiuti inerti non pericolosi (R5) per una capacità superiore a 10 t/giorno, debitamente autorizzato dalla Provincia di Biella; per la campagna oggetto del presente studio saranno recuperati i seguenti rifiuti: 170904 - Rifiuti misti dell'attività di costruzione e demolizione, diversi da quelli di cui alle voci 170901, 170902 e 170903.

L'impianto mobile, modello Modello GCS 100 matricola 10304 della casa produttrice REV di Pennabilli (RN), ha una potenzialità media pari a circa 90 t/h e, considerando un quantitativo di materiale di 5.250 ton (pari a 3.500 m<sup>3</sup>) si ottiene un tempo di utilizzo complessivo di circa 58 ore operative; stimando una durata della specifica attività di macinazione di 7 ore al giorno risultano circa 8 giorni con utilizzo di frantoio. Considerando che durante l'intera campagna possono verificarsi ore/giornate di fermo impianto e considerando i tempi necessari alla effettuazione di analisi, alla necessità di movimentazione del materiale ecc si ipotizza una durata di 16 giorni.



# PROVINCIA DI VICENZA

AREA TECNICA

SERVIZIO VIA – VAS - RIFIUTI

Partita IVA e Codice Fiscale: 00496080243

Domicilio fiscale e Uffici: Palazzo Godi - Nieve, Contra' Gazzolle 1 – 36100 VICENZA

L'area, una volta utilizzata da ENEL come magazzini, depositi, uffici e residenze per gli operatori, è da diverso tempo abbandonata e in evidente stato di degrado; le strutture presenti sono abbandonate.

Gli edifici presenti nell'area sono stati costruiti in epoche diverse, con varie destinazioni d'uso, di diversa volumetria e carattere costruttivo.

## UBICAZIONE

L'area oggetto di analisi è ubicata in una zona mista industriale e residenziale posta ovest del centro storico di Bassano del Grappa, tra via Vicenza e Via Pecori Girardi. I centri abitati più prossimi all'area oggetto di studio sono quelli di: Bassano del Grappa stesso, posto a circa 700 m in direzione Ovest, Pove del Grappa posto circa 3.8 Km a nord, Marostica a circa 5 Km a ovest Valsugana" che, sviluppandosi lungo la direttrice nord-sud, costituisce il collegamento primario dell'impianto.



Ortofoto del sito



# PROVINCIA DI VICENZA

AREA TECNICA

SERVIZIO VIA – VAS - RIFIUTI

Partita IVA e Codice Fiscale: 00496080243

Domicilio fiscale e Uffici: Palazzo Godi - Nieve, Contra' Gazzolle 1 – 36100 VICENZA

## QUADRO DI RIFERIMENTO PROGRAMMATICO

### STRUMENTI DI PIANIFICAZIONE REGIONALE, PROVINCIALE E COMUNALE

Gli strumenti di pianificazione presi in considerazione dallo studio riguardano:

- Piano Territoriale Regionale di Coordinamento (P.T.R.C.) della Regione Veneto;
- Piano Territoriale Provinciale di Coordinamento (P.T.C.P.) della Provincia di Vicenza;
- Piano di Assetto del Territorio (P.A.T.) del Comune di Bassano del Grappa;
- Piano Regionale di Tutela delle Acque (P.T.A.);
- Piano Regionale per la Gestione dei Rifiuti Urbani e Speciali;
- Piano di Assetto Idrogeologico (P.A.I.);
- Piano di Gestione dei Rischi Alluvionali;
- Rete Natura 2000.

Il Quadro Programmatico evidenzia un'adeguata individuazione ed analisi degli strumenti di pianificazione territoriale che interessano l'area, ma potrebbe essere utile predisporre un'analisi, per l'area interessata, del Piano degli Interventi sia per quanto riguarda la tavola dei vincoli (Tavola 1v – Quadro riepilogativo dei vincoli e delle varianti di PAT) che per quanto riguarda la tavola relativa alla zonizzazione rapportando, naturalmente, detta analisi con l'intervento proposto; questo anche in relazione al fatto che "in prossimità dell'area vi siano ville di interesse provinciale" (Tavola 5.1 "Carta Sistema del Paesaggio").

### VALUTAZIONE

*Non si ravvisano particolari elementi che evidenzino impatti aggiuntivi e significativi sull'ambiente determinati dall'intervento.*

## QUADRO DI RIFERIMENTO PROGETTUALE

### DESCRIZIONE DELL'INTERVENTO

La ditta BF srl intende realizzare una campagna con impianto mobile di frantumazione al fine del recupero dei rifiuti inerti prodotti: la lavorazione ed il recupero in cantiere dei materiali da demolizione favoriscono la possibilità del recupero in situ della maggior parte del riciclato limitando, così, l'attività di trasporto dei materiali in sedi esterne.

La campagna si inquadra nell'ambito del progetto di costruzione di un nuovo fabbricato artigianale/commerciale, in area Ex Enel, sito tra Via Vicenza e Via Pecori Girardi a Bassano del Grappa che prevede la demolizione dei fabbricati esistenti e la costruzione di un nuovo fabbricato da destinare ad autofficina e vendita autoveicoli.

L'area oggetto di analisi è ubicata in una zona mista industriale e residenziale posta ovest del centro storico di Bassano del Grappa, tra via Vicenza e Via Pecori Girardi.

Il lotto su cui sorgono gli immobili è censito al catasto terreni al fg. 23 mappale 289-380-1806-1807 e presenta una superficie di circa mq. 7385.



Il frantoio verrà collocato in posizione



# PROVINCIA DI VICENZA

AREA TECNICA

SERVIZIO VIA – VAS - RIFIUTI

Partita IVA e Codice Fiscale: 00496080243

Domicilio fiscale e Uffici: Palazzo Godi - Nieve, Contra' Gazzolle 1 – 36100 VICENZA

centrale rispetto all'area d'intervento sempre su superficie pavimentata in questo modo il rifiuto accumulato nella porzione Sud-Orientale sarà caricato tramite escavatore e gli EoW in attesa di caratterizzazione saranno depositati a Sud-Ovest e ad Ovest e costituiranno una schermatura verso i ricettori più vicini (R2 ed R7 nella valutazione di impatto acustico).

Il 70% inerti da demolizione recuperati saranno usati in sito mentre il 30% saranno portati in altro cantiere autorizzato della zona che sarà indicato nella successiva istanza di comunicazione di campagna di recupero con impianto mobile; altresì saranno conferiti negli impianti autorizzati i rifiuti quali imballaggi, legno, ferro, ecc.. La movimentazione del materiale dal luogo di produzione al frantoio verrà effettuata con l'escavatore che poi caricherà in tramoggia; saranno inoltre predisposte apposite coperture temporanee, con teli (es. LDPE con anelli) sui cumuli di rifiuto e di EoW, almeno fintantoché le stesse non siano state certificate sotto il profilo della compatibilità ambientale mediante i riscontri analitici previsti da normativa.

Si riporta nella figura che segue la posizione del frantoio e dei cumuli di rifiuti da trattare e degli EoW.



## DESCRIZIONE DELLA CAMPAGNA

La campagna di recupero rifiuti da demolizione avverrà mediante Modello GCS 100 matricola 10304 della casa produttrice REV di Pennabilli (RN).

La quantità prevista di rifiuto da recuperare, da un calcolo eseguito relativamente al dimensionamento delle opere in c.a., viene stimata in circa 3.500 mc, che tenuto conto di un fattore di conversione di 1,5 ton/mc corrispondono a circa 5.250 ton; ipotizzando una produttività di 90 ton/ora si prevedono 58 ore di lavoro che corrispondono a 8 giorni lavorativi. Considerando che durante l'intera campagna possono verificarsi ore/giornate di fermo impianto e considerando infine i tempi necessari alla effettuazione di analisi, movimentazione, ecc. si ipotizza una durata massima di 16 giorni.

I materiali che si intende trattare sono tutti classificati come speciali NON pericolosi Idonei ad essere sottoposti a procedure di recupero secondo il DM 186 stesso, senza trattamenti. In particolare per la campagna oggetto del presente studio saranno recuperati i seguenti codici CER: 170904

I rifiuti da demolizione recuperati saranno per il 70% (2.500 mc dei 3.500 mc totali) circa impiegati nel medesimo cantiere per il livellamento dell'area e per la formazione di sottofondazioni, la rimanente parte

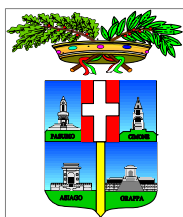

# PROVINCIA DI VICENZA

AREA TECNICA

SERVIZIO VIA – VAS - RIFIUTI

Partita IVA e Codice Fiscale: 00496080243

Domicilio fiscale e Uffici: Palazzo Godi - Nieve, Contra' Gazzolle 1 – 36100 VICENZA

sarà conferita presso cantiere autorizzato della zona che sarà comunicato contestualmente alla comunicazione di campagna di recupero con impianto mobile

Il cantiere sarà strutturato come segue:

- n. 1 escavatore cingolato per l'alimentazione del frantoio;
- n. 1 frantoio mobile.

Caratteristiche costruttive e di funzionamento

L'impianto mobile di frantumazione è costituito dai seguenti elementi principali:

- Alimentatore a nastro con tramoggia di carico materiale
- Vaglio vibrante per la separazione dei materiali fini
- Frantoio a mascelle con possibilità di regolazione dell'apertura
- Pannello di controllo e radiocomando per fermo alimentatore
- Motore diesel e carro cingolato
- Impianto di abbattimento polveri costituito da pompa con ugelli nebulizzatori
- Separatore magnetico e tappeto di uscita per scarico materiale dal frantoio

L'attrezzatura ausiliaria in dotazione all'impianto è costituita da:

- Nastro laterale per separazione sottovaglio
- Cisterna mobile da cantiere per alimentazione del sistema di abbattimento polveri
- Contenitore per la raccolta del materiale ferroso separato
- Attrezzatura antincendio e pronto soccorso.

## DESCRIZIONE DELL'ATTIVITÀ DI RECUPERO

Il recupero dei rifiuti da demolizione per la produzione di materia prima secondaria (c.d. "riciclato") prevede le seguenti fasi:

1. macinazione;
2. vagliatura;
3. selezione granulometrica;
4. separazione della frazione metallica e delle altre frazioni indesiderate (plastica, carta, ecc.).

Prima dell'avvio dell'attività verrà predisposta la zona di lavorazione con gli appositi spazi di manovra dei mezzi, il posizionamento di sistemi di nebulizzazione/dispersione di acqua per il contenimento delle polveri e tutto quanto necessario per la sicurezza del luogo di lavoro. La taratura dei sistemi di aspersione dell'acqua verrà effettuata in modo da non produrre effluenti liquidi.

Secondo le procedure previste dall'"attività di recupero" di cui al punto 7.1.3 dell'allegato 1, suballegato 1, al D.M. 05/02/1998, lo svolgimento dell'attività di recupero completo dei rifiuti inerti è così sinteticamente descritto: recupero di rifiuti inerti per la produzione di materie prime secondarie per l'edilizia, mediante fasi meccaniche e tecnologicamente interconnesse di macinazione, vagliatura, selezione granulometrica e separazione della frazione metallica e delle frazioni indesiderate per l'ottenimento di frazioni inerti di natura lapidea a granulometria idonea e selezionata, con eluato del test di cessione conforme a quanto previsto in allegato 3 al D.M. 05/02/1998.

I cumuli del materiale da trattare e la zona destinata allo stoccaggio del materiale trattato saranno segnalati da adeguata cartellonistica.

Qualora il materiale pur ripetendo più volte le operazioni di recupero non risultasse conforme, sarà destinato alla gestione come rifiuto e destinato ad impianti idonei di smaltimento o recupero; eventuali materiali estranei, frazione metallica, legno e plastica saranno stoccati negli appositi scarrabili, ubicati all'interno del cantiere, e quindi smaltiti per tipologia presso impianti autorizzati.

## VALUTAZIONE

*Non si ravvisano particolari elementi che evidenzino impatti aggiuntivi e significativi sull'ambiente determinati dall'intervento.*



# PROVINCIA DI VICENZA

AREA TECNICA

SERVIZIO VIA – VAS - RIFIUTI

Partita IVA e Codice Fiscale: 00496080243

Domicilio fiscale e Uffici: Palazzo Godi - Nieve, Contra' Gazzolle 1 – 36100 VICENZA

## QUADRO DI RIFERIMENTO AMBIENTALE

### COMPONENTI AMBIENTALI ANALIZZATE NELLO STUDIO PRELIMINARE AMBIENTALE

#### CARATTERIZZAZIONE DELL'ARIA E DEL CLIMA

La tipologia di intervento si caratterizza per la potenziale produzione di polveri che sviluppano in forma diffusa senza che ne sia ipotizzabile una eventuale aspirazione. I sistemi di contenimento, quindi, presentano tecnologie semplici che si limitano al sistema di idratazione del materiale in fase di carico dello stesso e il sistema di nebulizzazione di acqua per l'umidificazione del materiale in fase di lavorazione e scarico; lungo il nastro trasportatore e in modo particolare nei punti in cui il materiale viene frantumato, sarà dunque presente un sistema di abbattimento delle polveri costituito da speciali nebulizzatori d'acqua, azionati da una pompa.

#### VALUTAZIONE

*Non si ravvisano particolari elementi che evidenzino impatti aggiuntivi e significativi sull'ambiente determinati dall'intervento.*

#### CARATTERIZZAZIONE DELL'AMBIENTE IDRICO

I sistemi di bagnatura dei materiali da lavorare e lavorati per il contenimento delle polveri saranno tarati in modo tale da evitare la formazione di percolati o eventuali effluenti liquidi.

La quantità d'acqua utilizzata nel processo di abbattimento polveri è infatti tale da provocare unicamente un lieve inumidimento del materiale senza che vi sia alcuna produzione di acque reflue e pertanto non vi saranno scarichi da attivare; ne deriva che l'attività non causerà alcun impatto sulla matrice acqua, sia essa superficiale o sotterranea.

È previsto l'utilizzo di acqua per alimentare l'impianto di abbattimento delle polveri, con acqua proveniente dall'acquedotto essendoci una utenza ancora attiva.

#### VALUTAZIONE

*Non si ravvisano particolari elementi che evidenzino impatti aggiuntivi e significativi sull'ambiente determinati dall'intervento.*

#### CARATTERIZZAZIONE DEL SUOLO E DEL SOTTOSUOLO

I rifiuti saranno stoccati e lavorati su aree pavimentate ed i cumuli saranno coperti dal dilavamento attraverso teli, per cui l'impatto della lavorazione sul suolo può ritenersi pressoché nullo.

La contaminazione del suolo potrà essere causata dunque solo da eventi accidentali legati al transito di veicoli nell'impianto.

Nell'eventualità si verificassero situazioni a rischio come sversamenti accidentali dovuti a guasti di macchinari o incidenti tra automezzi, gli operatori sono istruiti per intervenire prontamente con le dovute procedure di emergenza. Tali procedure di intervento comportano l'utilizzo di materiale assorbente ed eventualmente rimozione di substrato contaminato da smaltire come rifiuto pericoloso in accordo alla normativa vigente.

Le misure di precauzione adottate dalla ditta si ritengono opportune al fine di evitare fenomeni di inquinamento del suolo. Il progetto in esame non determina un cambiamento in termini di impatto su tale componente ambientale. L'impatto è da ritenersi non significativo.

Le lavorazioni meccaniche e i depositi di materiali avvengono su superfici impermeabilizzate, per evitare fenomeni di lisciviazione delle acque meteoriche, non essendo in possesso di uno schema della rete fognaria esistente, si ritiene molto più conveniente e pratico l'utilizzo di una copertura mediante telo impermeabile (es LDPE con anelli) sui cumuli di rifiuti inerti non pericolosi e sul materiale lavorato in attesa di certificazione chimica.



# PROVINCIA DI VICENZA

AREA TECNICA

SERVIZIO VIA – VAS - RIFIUTI

Partita IVA e Codice Fiscale: 00496080243

Domicilio fiscale e Uffici: Palazzo Godi - Nieve, Contra' Gazzolle 1 – 36100 VICENZA

Si ritiene quindi che, attuando le indicazioni di cui sopra, l'intervento non comporterà impatti o rischi significativi per il suolo e sottosuolo.

## VALUTAZIONE

*Non si ravvisano particolari elementi che evidenzino impatti aggiuntivi e significativi sull'ambiente determinati dall'intervento.*

## CARATTERIZZAZIONE DELL'IMPATTO ACUSTICO

L'attività temporanea di frantumazione sarà caratterizzata dalla presenza delle seguenti sorgenti di rumore: un frantoio, un escavatore (o una pala gommata) per il carico del materiale e un autocarro.

Il frantoio verrà collocato in posizione centrale, tale da limitare il rumore ai recettori a destinazione residenziale, al fine di ridurre la movimentazione del materiale e velocizzare le operazioni di carico sulle tramoggia del frantoio.

La movimentazione del materiale dal luogo di produzione al frantoio verrà effettuata con l'escavatore/pala meccanica che carica la tramoggia; mentre per le zone più distanti verrà utilizzato anche un autocarro per il trasporto del materiale.

A favore della sicurezza non verrà considerato l'effetto schermante dei cumuli in quanto di volume variabile; essi saranno comunque presenti e posizionati in modo tale da attenuare il rumore generato dall'impianto.

L'impatto acustico è stato studiato in facciata di 7 ricettori (R1-R7), di tipo produttivo e residenziale; quelli maggiormente impattati saranno R1 e R7

Si riporta una fotografia aerea di inquadramento.



Nella relazione di Valutazione previsionale di impatto acustico a firma dell'ing. Costacurta Paolo è stato determinato il clima acustico (rumore residuo) della zona e analizzate le sorgenti che determinano l'impatto acustico ai recettori.

Dai risultati si prevede il superamento dei limiti di emissione in facciata a certi ricettori; sarà dunque necessario richiedere l'autorizzazione in deroga al Comune di Bassano del Grappa seguendo le procedure indicate nel regolamento.





# PROVINCIA DI VICENZA

AREA TECNICA

SERVIZIO VIA – VAS - RIFIUTI

Partita IVA e Codice Fiscale: 00496080243

Domicilio fiscale e Uffici: Palazzo Godi - Nieve, Contra' Gazzolle 1 – 36100 VICENZA

## VALUTAZIONE

*Non si ravvisano particolari elementi che evidenzino impatti aggiuntivi e significativi sull'ambiente determinati dall'intervento.*

## CARATTERIZZAZIONE DELL'IMPATTO DA AGENTI FISICI

La natura dell'intervento di progetto e l'impiantistica utilizzata non determinano impatti da agenti fisici nell'ambiente circostante.

## VALUTAZIONE

*Non si ravvisano particolari elementi che evidenzino impatti aggiuntivi e significativi sull'ambiente determinati dall'intervento.*

## CARATTERIZZAZIONE DELL'IMPATTO PAESAGGISTICO

Premesso che l'alterazione dei dinamismi spontanei che caratterizzano il paesaggio nell'opera oggetto di studio è limitata nel tempo si escludono pertanto alterazioni significative e permanenti dei dinamismi spontanei di caratterizzazione del paesaggio sia dal punto di vista visivo, sia con riferimento agli aspetti storico-monumentali. Si segnala che la zona è soggetta a Vincolo Paesaggistico (Bellezza Panoramica 11/03/1958). La campagna con l'impianto mobile per tipologia e temporalità non inciderà su tale vincolo, tuttavia si segnala che l'intervento globale di riqualificazione è stato sottoposto a valutazione paesaggistica di cui in allegato 1 si riporta il parere di competenza.

## VALUTAZIONE

*Non si ravvisano particolari elementi che evidenzino impatti aggiuntivi e significativi sull'ambiente determinati dall'intervento.*

## CARATTERIZZAZIONE DELL'IMPATTO VIABILISTICO

La campagna oggetto di studio è ben servita dalla viabilità e si pone a breve distanza rispetto alle principali arterie di collegamento stradale: strade provinciali, Pedemontana Veneta.

La strada di accesso Via Vicenza presenta un fondo asfaltato e risulta già interessata dal traffico veicolare della zona produttiva e industriale.

A seguito della campagna con l'impianto mobile, il traffico veicolare pesante non interesserà elementi viari diversi da quelli già utilizzati attualmente; non si prevedono quindi aggiornamenti o modifiche alla viabilità esistente che viene interamente confermata.

Relativamente alla generazione di volumi di traffico, la campagna graverà sulla viabilità esistente in modo modesto rispetto all'ipotesi di demolizione con asportazione del rifiuto. Gli unici impatti saranno dovuti all'asporto e conferimento dei pochi rifiuti prodotti in fase di campagna mobile e dei volumi non utilizzati in sito (stimati in circa 1000 mc)

L'impatto sulla viabilità è molto minore rispetto all'ipotesi di allontanare il materiale della demolizione come rifiuto e riportare della materia prima o EoW in cantiere per i riempimenti; infatti per smaltire i 3.500 m3 demoliti servirebbero circa 117 viaggi (4 assi) e per portare in cantiere il materiale per i riempimenti (2.500 m3) i viaggi sarebbero circa 83, per un totale di 200 viaggi.

I viaggi previsti dal progetto possono essere valutati in 33 viaggi per il conferimento extrasito dell'EoW residua (1000 mc) e 6 viaggi per asportazione dei rifiuti prodotti dall'attività

La campagna mobile permette, quindi, una diminuzione dell'impatto sulla viabilità di circa 161 viaggi (4 assi).



# PROVINCIA DI VICENZA

AREA TECNICA

SERVIZIO VIA – VAS - RIFIUTI

Partita IVA e Codice Fiscale: 00496080243

Domicilio fiscale e Uffici: Palazzo Godi - Nieve, Contra' Gazzolle 1 – 36100 VICENZA

## VALUTAZIONE

*Non si ravvisano particolari elementi che evidenzino impatti aggiuntivi e significativi sull'ambiente determinati dall'intervento.*

## CARATTERIZZAZIONE DELLE RISORSE NATURALI ED AGRONOMICHE, FLORA E FAUNA

Il contesto urbano dell'intervento di progetto, nonché la sua natura e durata e l'uso successivo previsto nell'area, non determina impatti sulle risorse naturali ed agronomiche, sottrazione o frammentazione di habitat faunistici e non interessa direttamente elementi della rete ecologica locale, provinciale e regionale. Non si prefigurano pertanto impatti potenziali nei confronti di aree di particolare sensibilità ambientale.

## VALUTAZIONE

*Non si ravvisano particolari elementi che evidenzino impatti aggiuntivi e significativi sull'ambiente determinati dall'intervento.*

## CARATTERIZZAZIONE PER LA TUTELA DEI SITI S.I.C./Z.P.S PER LA V.INC.A.

L'area oggetto d'intervento si colloca a circa 8000 m dal confine del SIC IT3220022 "Cismon del Grappa", a 11000 m dal SIC IT3220002 denominato "Lugo di Vicenza" e a 6800 m dal SIC IT3260007 denominato "Campolongo sul Brenta", è a 500 m dal IT3260018 denominato "Grave e zone umide del Brenta".

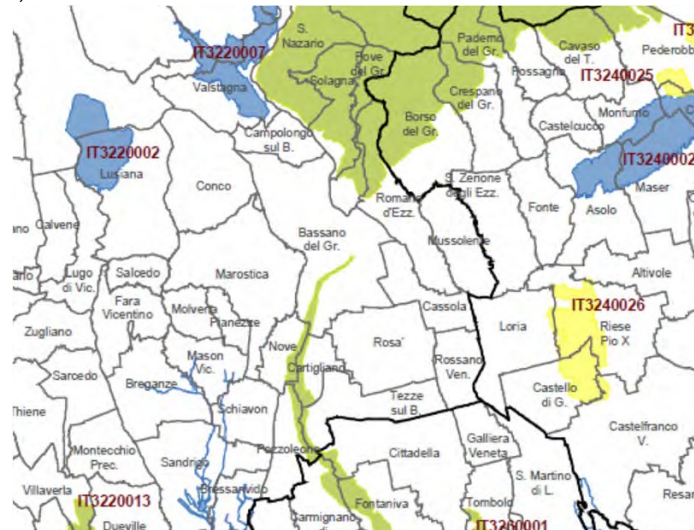

Fig.14: Posizionamento degli interventi rispetto ai siti della Rete Natura 2000. Scala 1:150000

Tra la zona di interesse e l'area protetta non sono presenti elementi di connessione ecologica, né di relazione eco-funzionale. Nel complesso l'ambito di intervento non risulta particolarmente sensibile dal punto di vista ambientale. Si segnala unicamente la presenza di vegetazione infestante insediatasi in seguito all'abbandono dell'area, non si segnalano presenze floristiche o faunistiche di pregio o interesse.

## VALUTAZIONE

*Non si ravvisano particolari elementi che evidenzino impatti aggiuntivi e significativi sull'ambiente determinati dall'intervento.*

## CARATTERIZZAZIONE DEGLI IMPATTI SULLA SALUTE DEI LAVORATORI E DELLE PERSONE

L'attività di trattamento rifiuti inerti di progetto comporta per i lavoratori addetti rischi infortunistici e, a tal proposito, il personale addetto verrà formato ed informato sui rischi legati alle attività svolte e sul corretto



# PROVINCIA DI VICENZA

AREA TECNICA

SERVIZIO VIA – VAS - RIFIUTI

Partita IVA e Codice Fiscale: 00496080243

Domicilio fiscale e Uffici: Palazzo Godi - Nieve, Contra' Gazzolle 1 – 36100 VICENZA

utilizzo dei dispositivi di protezione individuale messi a loro disposizione e la ditta opererà le valutazioni previste nell'ambito del D.Lgs 81/2008 ss.mm.ii. o.

In relazione all'ambiente esterno non si prevedono impatti significativi, ad eccezione di quanto evidenziato nel paragrafo sull'impatto acustico, in considerazione anche della durata limitata dell'intervento.

Non vi sono indicazioni specifici da parte dell'Ulss competente per territorio.

## VALUTAZIONE

*Non si ravvisano particolari elementi che evidenzino impatti aggiuntivi e significativi sull'ambiente determinati dall'intervento.*

## VALUTAZIONE FINALE D'IMPATTO

### CONCLUSIONI

Il progetto in esame non si pone in contrasto ovvero in condizioni di interferenze rispetto ad altri piani, progetti o interventi in zone limitrofe, né questi ultimi possono interagire con l'intervento oggetto del parere. Non si ravvedono condizioni di contrasto ovvero ostative circa i vincoli territoriali vigenti.

Il grado di approfondimento documentale, la tipologia degli elaborati e l'accuratezza degli elementi ivi riportati possono essere considerati adeguati alle finalità che il proponente intende conseguire.

Non sussistono osservazioni contrarie alla realizzazione del progetto.

La considerazione degli impatti, riferibili alle specifiche attività oggetto dell'istanza, porta a ritenere come il progetto non comporta pressioni o effetti significativi per l'ambiente.

Parimenti il progetto non determina alcun impatto aggiuntivo significativo rispetto all'esercizio delle altre attività in atto, necessitando tuttavia di alcune specifiche prescrizioni al fine di consentire un adeguato monitoraggio finalizzato alla verifica dei dati progettuali proposti, in tema di contenimento degli impatti in tema di inquinamento acustico, emissioni di polveri e gestione delle acque meteoriche di dilavamento.

Rispetto al territorio circostante l'iniziativa in esame va interpretata positivamente, sussistendo un'assenza di rischi ambientali, sanitari ed ecologici

*Tutto ciò premesso si esprime*

### **PARERE**

*di non assoggettamento alla procedura V.I.A., subordinandolo alle prescrizioni di seguito citate.*

1) *L'azienda è impegnata ad acquisire dalle autorità competenti le autorizzazioni necessarie per l'esercizio dell'attività; in particolare per quanto riguarda la gestione/recupero dei rifiuti; preliminarmente all'avvio dei lavori la ditta dovrà relazionarsi con l'Amministrazione Comunale per eventuali autorizzazioni in deroga ai limiti di rumore; dovranno inoltre essere rispettate le altre condizioni previste dal Comune di Bassano del Grappa con nota n.2020/76285 del 09/12/2020.*

2) *I sistemi di gestione delle emissioni di polveri in atmosfera dovranno essere costantemente gestiti in modo tale da garantire nel tempo l'efficienza prevista in progetto; al fine di limitare l'emissione di polveri sarà necessario prevedere azioni di umidificazione delle strade di cantiere nelle giornate secche e/o ventose.*

3) *La gestione della campagna di recupero dovrà essere conforme a quanto previsto dalla DGRV 1773/2012.*

4) *Si dovrà provvedere costantemente alla prevista azione di ricopertura dei cumuli di rifiuti che dovranno essere effettuata con idonei teli di contenimento.*

5) *Nel caso di ritrovamenti occasionali di rifiuti o serbatoi interrati contenenti idrocarburi (o altre sostanze chimiche) e nel caso di trasformatori elettrici se esistenti e si mettano in atto tutti i presidi ambientali atti a*



# PROVINCIA DI VICENZA

AREA TECNICA

SERVIZIO VIA – VAS - RIFIUTI

Partita IVA e Codice Fiscale: 00496080243

Domicilio fiscale e Uffici: Palazzo Godi - Nieve, Contra' Gazzolle 1 – 36100 VICENZA

*scongiurare ogni possibile contaminazione del suolo e dell'immediato sottosuolo, dandone tempestiva comunicazione ad ARPAV ed al Comune.*

*6) L'azienda dovrà procedere ad individuare ed attuare un'idonea procedura di formazione del personale addetto alla selezione-trattamento dei rifiuti, tenendo conto degli aspetti ambientali e di sicurezza/rischio segnalati; di tale definizione dovrà essere dato riscontro in occasione della presentazione del certificato di collaudo finalizzato all'ottenimento dell'autorizzazione all'esercizio*

Vicenza, 10 dicembre 2020

F.to Il Segretario

Dott.ssa Silvia Chierchia

F.to Il Presidente

Andrea Baldisseri



# Città di Bassano del Grappa

*Medaglia d'oro al Valor Militare*

[www.bassanodelgrappa.gov.it](http://www.bassanodelgrappa.gov.it)

[protocollo.comune.bassanodelgrappa@pecveneto.it](mailto:protocollo.comune.bassanodelgrappa@pecveneto.it)

Rif. Pratica GPE n. 2020/76285

Basano del Grappa, 09/12/2020

Spettabile

**Provincia di Vicenza**

**Area Tecnica Servizio Rifiuti - VIA – VAS**

**Commissione tecnica provinciale**

Palazzo Godi – Nievo,

Contrà Gazzolle n. 1

36100 Vicenza

**PEC:** [provincia.vicenza@cert.ip-veneto.net](mailto:provincia.vicenza@cert.ip-veneto.net)

**Oggetto: VERIFICA DI ASSOGGETTABILITÀ A VIA (ART.19 DEL D.LGS 152/06 E ART.8 DELLA L.R. 4/2016).**

**PROGETTO: CAMPAGNA DI RECUPERO DI RIFIUTI DA DEMOLIZIONE MEDIANTE IMPIANTO MOBILE AUTORIZZATO IN COMUNE DI BASSANO DEL GRAPPA, TRA VIA VICENZA E VIA PECORI GIRARDI.**

**Ditta proponente: IMPRESA B.F. S.R.L..**

In relazione alla verifica di assoggettabilità presentata in Provincia di Vicenza in data 12/11/2020 (prot. prov. 48788) ad oggetto **“CAMPAGNA DI RECUPERO DI RIFIUTI DA DEMOLIZIONE MEDIANTE IMPIANTO MOBILE AUTORIZZATO IN COMUNE DI BASSANO DEL GRAPPA, TRA VIA VICENZA E VIA PECORI GIRARDI.”**, dalla ditta Impresa B. F. Srl, in persona del legale rappresentante, con sede legale a Cossato (Bl), per l'impianto da ubicarsi a Bassano del Grappa (VI) tra Viale Vicenza e Viale Pecori Girardi, censito al Fg. 23 mappali 289-380-1806-1807, dalla documentazione presentata, si osserva che:

1. L'attività svolta nel sito, per la quale si chiede la verifica, è di recupero di rifiuti speciali non pericolosi prodotti in loco a seguito della demolizione degli edifici ivi presenti e tali rifiuti devono essere sottoposti a procedure di recupero secondo il D.M. 186/2017, senza trattamenti. I rifiuti da demolizione recuperati, come dichiarato, saranno per il 70% circa (2.500 mc dei 3.500 mc totali) impiegati nel medesimo cantiere per il livellamento dell'area e per la formazione di sottofondazioni. La rimanente parte sarà conferita presso cantiere autorizzato della zona che sarà in seguito comunicato;
2. L'attività temporanea si protrarrà per circa 16 gg come da cronoprogramma indicato nell'Allegato Elab.1.0 Progetto Preliminare.



# Città di Bassano del Grappa

*Medaglia d'oro al Valor Militare*

[www.bassanodelgrappa.gov.it](http://www.bassanodelgrappa.gov.it)

[protocollo.comune.bassanodelgrappa@pecveneto.it](mailto:protocollo.comune.bassanodelgrappa@pecveneto.it)

Tutto ciò premesso, si dà parere favorevole con le seguenti prescrizioni:

- viabilità
  - dovrà essere presentata una relazione/planimetria che evidenzi la viabilità dei mezzi sia in entrata che in uscita dal sito in relazione alla viabilità esterna al sito medesimo. (Si fa presente che Viale Vicenza e Viale Pecori Giraldi sono strade ad alto traffico in ingresso e in uscita dalla Città, in particolare in alcune fasce orarie della giornata (7.30-9.00 e 12.00-14.00 e 17.00-18.30);
  - dovrà essere data comunicazione di inizio lavori alla Polizia Locale e per quanto possibile ai residenti limitrofi;
- Emissioni in atmosfera:
  - Dovranno essere prese precauzioni per il contenimento delle polveri anche durante le fasi di spostamento del materiale dai cumuli alla tramoggia per la vagliatura;
- Rumore
  - come previsto nello studio previsionale di impatto acustico (elaborato VPIA\_Frantoio\_BF), dovrà essere richiesta Autorizzazione in Deroga Acustica. Si invita ad evitare le attività più rumorose dalle ore 12.00 alle ore 13.30.
- Effluenti liquidi
  - Si dovrà evitare che i sistemi di bagnatura dei materiali da lavorare e lavorati per il contenimento delle polveri portino alla formazione di percolati o eventuali effluenti liquidi.

Distinti Saluti.

Il Dirigente Area V  
Dott. Ing. W. Stocco

\* Documento firmato digitalmente. Il documento informatico è stato predisposto e conservato presso il Comune di Bassano del Grappa in conformità alle regole tecniche di cui all'art. 71 del D.Lgs. 82/05.